

การติดตามและประเมินผลแผนพัฒนา
องค์การบริหารส่วนตำบลท่าเสา
ประจำปีงบประมาณ ๒๕๖๔

งานนโยบายและแผน
องค์การบริหารส่วนตำบลท่าเสา
อำเภอไทรโยค จังหวัดกาญจนบุรี

ส่วนที่ ๑ บทนำ

ตามพระราชบัญญัติสภาองค์การบริหารส่วนตำบล พ.ศ.๒๕๓๗ แก้ไขเพิ่มเติมถึง ฉบับที่ ๖ พ.ศ.๒๕๕๒ พระราชบัญญัติกำหนดแผนและขั้นตอนการกระจายอำนาจให้แก่องค์กรปกครองส่วนท้องถิ่น พ.ศ.๒๕๔๒ ส่งผลให้องค์กรปกครองส่วนท้องถิ่นมีบทบาทและอำนาจหน้าที่ต่างๆ เพิ่มมากขึ้น ทั้งในด้านโครงสร้างพื้นฐานด้านงานส่งเสริมคุณภาพชีวิต ด้านการจัดระเบียบชุมชน สังคม และการรักษาความสงบเรียบร้อย ด้านการวางแผน การส่งเสริมการลงทุนพาณิชย์กรรม และการท่องเที่ยว ด้านการบริหารจัดการ และการอนุรักษ์ทรัพยากรธรรมชาติ สิ่งแวดล้อม และด้านศิลปวัฒนธรรม จารีตประเพณี และภูมิปัญญาท้องถิ่น แม้ว่าองค์กรปกครองส่วนท้องถิ่นจะมีอำนาจหน้าที่เพิ่มมากขึ้น แต่องค์กรปกครองส่วนท้องถิ่นส่วนใหญ่ยังคงมีทรัพยากรจำกัด ทั้งทรัพยากรบุคคล งบประมาณ และวัสดุอุปกรณ์ เพื่อให้การดำเนินงานขององค์กรเป็นไปอย่างมีประสิทธิภาพและประสิทธิผลมีความโปร่งใส และเกิดประโยชน์สูงสุดแก่ท้องถิ่นของตน จึงกำหนดให้องค์กรปกครองส่วนท้องถิ่นมีหน้าที่จัดทำแผนพัฒนาท้องถิ่น อันเป็นเครื่องมือที่สำคัญประการหนึ่งที่จะให้องค์กรปกครองส่วนท้องถิ่นสามารถดำเนินงานได้ตามเป้าหมายที่วางไว้ จึงจำเป็นต้องมีการกำหนดแผนพัฒนาที่สามารถตอบสนองต่อการทำงานเพื่อพัฒนาท้องถิ่นและสามารถบ่งชี้ความสำเร็จของแผนได้ด้วย

ดังนั้น การวางแผนคือ ความพยายามที่เป็นระบบ (System attempt) เพื่อตัดสินใจเลือกแนวทางปฏิบัติที่ดีที่สุดสำหรับอนาคต เพื่อให้องค์กรบรรลุผลที่ปรารถนา จากที่กล่าวมาข้างต้น แม้ว่าองค์กรปกครองส่วนท้องถิ่นจะมีแผนพัฒนาท้องถิ่นที่ดีเท่าไรก็ตาม แต่หากไม่สามารถบ่งชี้ถึงผลการดำเนินงานที่เกิดขึ้นได้ก็ไม่สามารถที่จะบ่งบอกความสำเร็จของแผนพัฒนาท้องถิ่นได้ **“ระบบติดตาม”** จึงเป็นเครื่องมือสำคัญที่ช่วยในการปรับปรุงประสิทธิภาพในการดำเนินงาน รวมถึง **“ระบบประเมินผล”** ที่คอยเป็นตัวบ่งชี้ว่า ผลจากการดำเนินงานเป็นไปตามหรือบรรลุตามเป้าหมายหรือไม่อย่างไร เพื่อนำข้อมูลดังกล่าวมาใช้ในการปรับปรุงแก้ไข ขยายขอบเขต หรือแม้แต่ยุติการดำเนินงาน

การติดตามและการประเมินผลถือได้ว่าเป็นเครื่องมือที่จำเป็นในการปรับปรุงประสิทธิภาพของโครงการที่ดำเนินการอยู่โดยที่ **“การติดตาม”** (monitoring) หมายถึง กิจกรรมภายในโครงการซึ่งถูกออกแบบมา เพื่อให้ข้อมูลป้อนกลับ (feedback) เกี่ยวกับการดำเนินงานโครงการ ปัญหาที่กำลังเผชิญอยู่และประสิทธิภาพของวิธีการดำเนินงาน หากไม่มีระบบติดตามของโครงการแล้ว ย่อมส่งผลให้เกิดความล่าช้าในการดำเนินงานให้ลุล่วง ค่าใช้จ่ายโครงการสูงเกินกว่าที่กำหนดไว้ กลุ่มเป้าหมายหลักของโครงการไม่ได้รับประโยชน์หรือได้รับน้อยกว่าที่ควรจะเป็น เกิดปัญหาในการควบคุมคุณภาพของการดำเนินงานเสียเวลาในการตรวจสอบความขัดแย้งในการปฏิบัติงานภายในหน่วยงานหรือระหว่างหน่วยงานกับกลุ่มเป้าหมายที่ได้รับประโยชน์จากโครงการ ในทางตรงกันข้ามหากโครงการมีระบบติดตามที่ดีแล้ว จะก่อให้เกิดประสิทธิภาพในการใช้ต้นทุน (cost-effective) ดำเนินงานด้านต่างๆ เป็นการให้ข้อมูลป้อนกลับเกี่ยวกับการบรรลุเป้าหมายของโครงการต่างๆ การระบุปัญหาที่เกิดขึ้นในโครงการและการเสนอทางแก้ปัญหาการติดตามดูความสามารถในการเข้าถึงโครงการของกลุ่มเป้าหมาย การติดตามดูประสิทธิภาพในการดำเนินงานของส่วนต่างๆ ในโครงการ และการเสนอวิธีการปรับปรุงการดำเนินงานโดยส่วนใหญแล้วผู้บริหารโครงการมักจะไม่ให้ความสำคัญกับการวางระบบติดตามโครงการ เนื่องจากว่าเป็นสิ่งที่ต้องใช้เทคนิคเชิงวิชาการค่อนข้างสูง จึงปล่อยให้เจ้าหน้าที่ของหน่วยงานระดับสูงกว่าเป็นผู้ดำเนินการ นอกจากนี้ยังเสียค่าใช้จ่ายสูงและก่อให้เกิดความยุ่งยากซับซ้อนในทางปฏิบัติ อย่างไรก็ตามในความเป็นจริงแล้วขึ้นอยู่กับความจำเป็นและทรัพยากรที่มีอยู่ในแต่ละโครงการ เพราะฉะนั้นจะเห็นได้ว่าการวางระบบติดตามไม่จำเป็นที่จะต้องแบกรับภาระต้นทุนที่สูงหรือมีความซับซ้อนแต่อย่างใด บางโครงการมีระบบติดตามที่อาศัยพนักงาน ชั่วโมง (part-time) เพียงคนเดียว โดยมีหน้าที่จัดทำรายงานการติดตามประจำไตรมาส

หรือในบางโครงการอาศัยพนักงานเต็มเวลา (full-time) เพียงจำนวนหนึ่งที่มีความเชี่ยวชาญในการทำการศึกษาดูตามเพื่อจะเลือกใช้วิธีติดตามที่ก่อให้เกิดประสิทธิภาพในการใช้ต้นทุนสูงสุดในส่วนของ “การประเมินผล” นั้นเป็นสิ่งที่จำเป็นสำหรับการดำเนินการเช่นเดียวกับการติดตาม เพราะผลที่ได้จากการประเมินจะใช้ในการปรับปรุง แก้ไข การขยายขอบเขต หรือการยุติการดำเนินการซึ่งขึ้นอยู่กับวัตถุประสงค์ของการประเมิน การประเมินผลแผนงานจึงเป็นสิ่งที่บ่งชี้ว่าแผนงานที่กำหนดไว้ได้มีการปฏิบัติหรือไม่ อย่างไร อันเป็นตัวชี้วัดว่าแผนหรือโครงการที่ได้ดำเนินการไปแล้วนั้นให้ผลเป็นอย่างไร นำไปสู่ความสำเร็จตามแผนงานที่กำหนดไว้หรือไม่ อีกทั้งการติดตามและประเมินผลยังเป็นการตรวจสอบดูว่ามีความสอดคล้องกับการใช้ทรัพยากร (งบประมาณ) เพียงใด ซึ่งผลที่ได้จากการติดตามและประเมินผลถือเป็นข้อมูลย้อนกลับ (feedback) ที่สามารถนำไปในการปรับปรุงและการตัดสินใจต่อไป นอกจากนี้การประเมินผลยังถือเป็นกระบวนการตัดสินใจคุณค่าและการตัดสินใจอย่างมีหลักเกณฑ์โดยใช้ข้อมูลที่เกี่ยวข้อง

ดังนั้น แล้วการติดตามและประเมินผลจึงเป็นกลไกในการตรวจสอบการทำงานขององค์กรปกครองส่วนท้องถิ่น เพื่อให้เกิดความโปร่งใส เป็นเข็มทิศที่จะชี้ได้ว่าการพัฒนาท้องถิ่นจะไปในทิศทางใด จะดำเนินการต่อหรือยุติโครงการต่างๆ เป็นกลไกของการขับเคลื่อนเสริมสร้างระบอบประชาธิปไตยในท้องถิ่น เพราะว่าการดำเนินการใดๆ ของหน่วยงานหรือองค์กรปกครองส่วนท้องถิ่นเมื่อมีการประเมินผลในสิ่งที่วางแผนไว้แล้วและที่ได้จัดทำเป็นงบประมาณรายจ่ายได้รับการตรวจติดตามโดยคณะกรรมการที่ถูกจัดตั้งขึ้นก็ตามหรือจากการติดตามการประเมินผลโดยหน่วยงานภาครัฐ ภาคเอกชน ภาคประชาสังคม สมาชิกสภาท้องถิ่น ประชาชนในท้องถิ่นล้วนเป็นกระบวนการมีส่วนร่วมเพื่อให้เกิดความโปร่งใส เป็นกระบวนการที่บอกถึงการบรรลุเป้าหมายขององค์กรปกครองส่วนท้องถิ่น ซึ่งอาจจะเป็นผลผลิต การบริการหรือความพึงพอใจซึ่งเกิดจากกระบวนการวางแผน ซึ่งประกอบไปด้วยแผนยุทธศาสตร์การพัฒนารวบรวมพัฒนาท้องถิ่น

จากเหตุผลดังกล่าว องค์การบริหารส่วนตำบลท่าเสา จึงต้องการดำเนินการติดตามและประเมินผลแผนพัฒนาขององค์การบริหารส่วนตำบลท่าเสา ประจำปีงบประมาณ พ.ศ.๒๕๖๔ รอบเดือนตุลาคม พ.ศ.๒๕๖๔ (ระหว่างเดือนตุลาคม พ.ศ.๒๕๖๓ ถึงเดือนกันยายน พ.ศ.๒๕๖๔) เพื่อให้เป็นไปตามระเบียบกระทรวงมหาดไทยว่าด้วยการจัดทำแผนพัฒนาขององค์กรปกครองส่วนท้องถิ่น พ.ศ.๒๕๔๘ และที่แก้ไขเพิ่มเติม (ฉบับที่ ๓) พ.ศ.๒๕๖๑ ข้อ ๑๑ ให้ยกเลิกความในวรรคสามของข้อ ๒๘ กรรมการ (๑) (๒) (๓) (๔) และ(๕) ให้มีวาระอยู่ในตำแหน่งคราวละสี่ปีและอาจได้รับการคัดเลือกอีกได้ ข้อ ๒๙ คณะกรรมการติดตามและประเมินผลพัฒนาท้องถิ่น มีอำนาจหน้าที่ ดังนี้

๑. กำหนดแนวทางวิธีการในการติดตามและประเมินผลแผนพัฒนาท้องถิ่น
๒. ดำเนินการติดตามและประเมินผลแผนพัฒนาท้องถิ่น
๓. รายงานผลและเสนอความเห็นซึ่งได้จากการติดตามและประเมินผลแผนพัฒนาท้องถิ่นต่อผู้บริหารท้องถิ่นเพื่อให้ผู้บริหารท้องถิ่นเสนอต่อสภาท้องถิ่น และคณะกรรมการพัฒนาท้องถิ่น พร้อมทั้งประกาศผลการติดตามและประเมินผลแผนพัฒนาท้องถิ่นให้ประชาชนในท้องถิ่นทราบในที่เปิดเผยภายในสิบห้าวันนับแต่วันรายงานผลและเสนอความเห็นดังกล่าว และต้องปิดประกาศไว้เป็นระยะเวลาไม่น้อยกว่าสามสิบวันโดยอย่างน้อยปีละหนึ่งครั้งภายในเดือนธันวาคมของทุกปี

๔. แต่งตั้งคณะอนุกรรมการหรือคณะทำงานเพื่อช่วยปฏิบัติงานตามที่เห็นสมควร

ความหมายของการติดตามและประเมินผลแผนพัฒนา

เป็นการประเมินประสิทธิภาพประสิทธิผลของการดำเนินโครงการ กิจกรรม ซึ่งเป็นการประเมินทั้งแผนงาน นโยบายขององค์กรและประเมินผลการปฏิบัติงานของบุคคลในองค์กร ว่าแผนยุทธศาสตร์และแนวทางที่ถูกกำหนดไว้ในรูปแบบของแผนนั้นดำเนินการบรรลุวัตถุประสงค์จริงหรือไม่ สนองต่อต่อความต้องการของประชาชนหรือผู้ที่มีส่วนได้เสียทุกฝ่ายหรือไม่ การติดตามและประเมินผลนี้ไม่ใช่ การตรวจสอบเพื่อการจับผิด แต่เป็นเครื่องมือทดสอบผลการทำงานเพื่อให้ทราบว่าผลที่เกิดขึ้นถูกต้องและเป็นไปตามวัตถุประสงค์มากน้อยเพียงไร เป็นการติดตามและประเมินผลยุทธศาสตร์การพัฒนา แผนพัฒนาท้องถิ่น ว่าเป็นไปตามความต้องการของประชาชนในท้องถิ่นหรือไม่ นโยบายสาธารณะที่กำหนดไว้ในรูปของการวางแผนแบบมีส่วนร่วมของประชาชนหรือการประชาคมท้องถิ่นได้ดำเนินการตามเป้าหมายที่กำหนดไว้หรือไม่ ระยะเวลาในการดำเนินการสอดคล้องกับงบประมาณและสภาพพื้นที่ของท้องถิ่นหรือไม่ การติดตามและประเมินผลเป็นการวัดระดับความสำเร็จหรือล้มเหลวของยุทธศาสตร์การพัฒนา แผนพัฒนาท้องถิ่น ซึ่งครอบคลุมถึงสิ่งแวดล้อมของนโยบาย (environments or contexts) การประเมินปัจจัยนำเข้าหรือทรัพยากรที่ใช้โครงการ (input) การติดตามและประเมินผลกระบวนการนำนโยบายไปปฏิบัติ (implementation process) การประเมินผลิตรายการ (policy outputs) การประเมินผลลัพธ์นโยบาย (policy outcomes) และการประเมินผลกระทบนโยบาย (policy impacts) สิ่งที่จะได้รับหรือสนองตอบกลับจากการติดตามและประเมินผลก็คือจะช่วยให้ผู้บริหารท้องถิ่นนำไปเป็นเครื่องมือในการปรับปรุงนโยบาย ยุทธศาสตร์การพัฒนา แผนพัฒนาท้องถิ่น และการเปลี่ยนแปลงของพื้นที่และนโยบายของรัฐบาลหรืออาจใช้เป็นเครื่องมือในการเลือกที่จะกระทำหรือไม่กระทำหรือยกเลิกโครงการในกรณีที่เห็นว่าไม่เกิดความคุ้มค่าต่อประชาชนหรือประชาชนไม่พึงพอใจ ซึ่งการติดตามและประเมินผลนี้มีทั้งในรูปของคณะกรรมการติดตามและประเมินผลแผน สมาชิกสภาท้องถิ่น ประชาชนในพื้นที่ องค์กรภาคประชาสังคมหรือองค์กรทางสังคม องค์กรเอกชน หน่วยงานราชการที่มีหน้าที่กำกับดูแลหน่วยงานราชการอื่นๆ และที่สำคัญที่สุดคือผู้รับผิดชอบโครงการโดยตรง

๑.ความสำคัญของการติดตามและประเมินผล

เมื่อองค์กรปกครองส่วนท้องถิ่นได้ดำเนินการประกาศใช้แผนยุทธศาสตร์การพัฒนา แผนพัฒนาท้องถิ่น และการนำแผนพัฒนาท้องถิ่นไปสู่การจัดทำงบประมาณรายจ่ายประจำปี งบประมาณรายจ่ายเพิ่มเติม การจ่ายขาดเงินสะสม งบประมาณเงินอุดหนุนเฉพาะกิจและงบประมาณรายจ่ายด้วยวิธีการอื่นๆ เมื่อมีการใช้จ่ายงบประมาณก็ต้องมีการตรวจสอบผลการใช้จ่ายงบประมาณว่าดำเนินการไปอย่างไรบ้าง บรรลุวัตถุประสงค์มากน้อยเพียงใดก็คือการใช้วิธีการติดตามและประเมินผลแผนพัฒนา

การนำแผนไปจัดทำงบประมาณนี้เป็นไปตามระเบียบกระทรวงมหาดไทย ว่าด้วยวิธีการงบประมาณขององค์กรปกครองส่วนท้องถิ่น พ.ศ.๒๕๔๑ และที่แก้ไขเพิ่มเติม(ฉบับที่ ๓) พ.ศ.๒๕๔๓ ระเบียบกระทรวงมหาดไทยว่าด้วยการจัดทำแผนพัฒนาขององค์กรปกครองส่วนท้องถิ่น พ.ศ.๒๕๔๘ และที่แก้ไขเพิ่มเติม(ฉบับที่ ๓) พ.ศ.๒๕๖๑ เพื่อให้้องค์กรปกครองส่วนท้องถิ่นใช้แผนพัฒนาท้องถิ่นเป็นกรอบในการจัดทำงบประมาณรายจ่ายประจำปี งบประมาณรายจ่ายเพิ่มเติม และงบประมาณจากเงินสะสมในช่วงของแผนนั้น รวมทั้งวางแผนทางเพื่อให้มีการปฏิบัติ ให้บรรลุวัตถุประสงค์ตามโครงการพัฒนาที่กำหนดไว้ในแผนพัฒนาท้องถิ่น

ระเบียบกระทรวงมหาดไทย ว่าด้วยเงินอุดหนุนขององค์กรปกครองส่วนท้องถิ่น พ.ศ.๒๕๕๙ ข้อ ๔ องค์กรปกครองส่วนท้องถิ่นอาจตั้งงบประมาณให้เงินอุดหนุนหน่วยงานที่ขอรับเงินอุดหนุนได้ภายใต้หลักเกณฑ์ดังนี้

๑) ต้องเป็นภารกิจที่อยู่ในอำนาจหน้าที่ขององค์กรปกครองส่วนท้องถิ่นผู้ให้เงินอุดหนุนตามกฎหมาย และต้องไม่มีลักษณะเป็นเงินทุนหมุนเวียน

๒) ประชาชนในเขตองค์กรปกครองส่วนท้องถิ่นผู้ให้เงินอุดหนุนต้องได้รับประโยชน์จากโครงการที่จะให้เงินอุดหนุน

๓) องค์กรปกครองส่วนท้องถิ่นต้องให้ความสำคัญกับโครงการอันเป็นภารกิจหลักตามแผนพัฒนาท้องถิ่นที่จะต้องดำเนินการเอง และสถานะทางการคลังก่อนที่จะพิจารณาให้เงินอุดหนุน

๔) องค์กรปกครองส่วนท้องถิ่นเห็นสมควรให้เงินอุดหนุนหน่วยงานที่ขอรับเงินอุดหนุน ให้นำโครงการขอรับเงินอุดหนุนของหน่วยงานดังกล่าวบรรจุไว้ในแผนพัฒนาท้องถิ่น และตั้งงบประมาณไว้ในหมวดเงินอุดหนุนของงบประมาณรายจ่ายประจำปีหรืองบประมาณรายจ่ายเพิ่มเติม ห้ามจ่ายจากเงินสะสมทุนสำรองเงินสะสม หรือเงินกู้

กล่าวอีกนัยหนึ่งความสำคัญของการติดตามและประเมินผลแผนเป็นเครื่องมือสำคัญในการทดสอบการดำเนินงานตามภารกิจขององค์กรปกครองส่วนท้องถิ่นว่าดำเนินการได้ตามเป้าหมายที่กำหนดไว้หรือไม่ ทำให้ทราบและกำหนดทิศทางการพัฒนาได้อย่างเป็นรูปธรรม และเกิดความชัดเจนที่ทำให้ทราบถึงจุดแข็ง (strengths) จุดอ่อน (weaknesses) โอกาส (opportunities) ปัญหาหรืออุปสรรค (threats) ของแผนพัฒนาโครงการ กิจกรรมต่างๆ ซึ่งอาจเกิดจากองค์กร บุคลากร สภาพพื้นที่และผู้มีส่วนเกี่ยวข้องเพื่อนำไปสู่การปรับปรุงแผนงานให้เกิดความสอดคล้องกับสภาพแวดล้อมในสังคมภายใต้ความต้องการและความพึงพอใจของประชาชนและนำไปสู่การวางแผนการพัฒนาในปีต่อไป เพื่อให้เกิดผลสัมฤทธิ์เชิงคุณค่าในกิจการสาธารณะมากที่สุดและเมื่อพบจุดแข็ง ก็ต้องเร่งรีบดำเนินการและจะต้องมีความสุขุมรอบคอบในการดำเนินการ ขยายโครงการงานต่างๆ ที่เป็นจุดแข็งและพึงรอโอกาสในการเสริมสร้างให้เกิดจุดแข็งนี้ และเมื่อพบจุดแข็ง ก็ต้องเร่งรีบดำเนินการและจะต้องตั้งรับให้มั่นรอโอกาสที่จะดำเนินการและตั้งมั่นอย่างสุขุมรอบคอบพยายามลดถอยสิ่งที่เป็นปัญหาและอุปสรรคลงไป เมื่อพบจุดอ่อนต้องหยุดและลดถอยปัญหาลงให้ได้ ดำเนินการปรับปรุงให้ดีขึ้น ตั้งรับ และรอโอกาสและสุดท้ายเมื่อมีโอกาสก็จะต้องใช้พันธมิตรให้เกิดประโยชน์เพื่อดำเนินการขยายแผนงาน โครงการ งานต่างๆ พร้อมการปรับปรุงและเร่งรีบดำเนินการสิ่งเหล่านี้จะถูกค้นพบเพื่อให้เกิดการพัฒนาท้องถิ่น โดยการติดตามและประเมินผลซึ่งส่งผลให้เกิดกระบวนการพัฒนาท้องถิ่นอย่างเข้มแข็งและมีความยั่งยืน เป็นไปตามเป้าประสงค์ที่ตั้งไว้ได้อย่างดียิ่ง

๒. วัตถุประสงค์ของการติดตามและประเมินผล

- ๑) เพื่อปรับปรุงประสิทธิภาพการจัดการและการบริหาร
- ๒) เพื่อการปรับปรุงแผนงาน
- ๓) เพื่อประเมินความเหมาะสมของการเปลี่ยนแปลงที่เกิดขึ้นกับโครงการ
- ๔) เพื่อระบุแนวทางที่จะปรับปรุงมาตรการที่จะนำไปใช้ให้เหมาะสม
- ๕) เพื่อความกระฉับกระเฉงของแผนงาน
- ๖) เพื่อการพัฒนาแผนงาน
- ๗) เพื่อตอบสนองความต้องการของผู้ให้การสนับสนุนทางการเงิน
- ๘) เพื่อทดสอบแนวความคิดริเริ่มในการแก้ไขปัญหาของท้องถิ่น
- ๙) เพื่อการตัดสินใจที่จะขยายโครงการหรือยุติโครงการ

๓. ขั้นตอนการติดตามและประเมินผล

ขั้นตอนที่ ๑

แต่งตั้งคณะกรรมการติดตามและประเมินผลแผนพัฒนาท้องถิ่น ตามระเบียบกระทรวงมหาดไทย ว่าด้วยการจัดทำแผนพัฒนาขององค์กรปกครองส่วนท้องถิ่น พ.ศ.๒๕๔๘ และที่แก้ไขเพิ่มเติม (ฉบับที่ ๑) พ.ศ. ๒๕๖๑ ดังนี้

ให้ผู้บริหารท้องถิ่นแต่งตั้งคณะกรรมการติดตามและประเมินผลแผนพัฒนาท้องถิ่น ประกอบด้วย

- ๑) สมาชิกสภาท้องถิ่นที่สภาท้องถิ่นคัดเลือกจำนวนสามคน
- ๒) ผู้แทนประชาคมท้องถิ่นที่ประชาคมท้องถิ่นคัดเลือกจำนวนสองคน
- ๓) ผู้แทนหน่วยงานที่เกี่ยวข้องที่ผู้บริหารท้องถิ่นคัดเลือกจำนวนสองคน
- ๔) หัวหน้าส่วนการบริหารที่คัดเลือกกันเองจำนวนสองคน
- ๕) ผู้ทรงคุณวุฒิที่ผู้บริหารท้องถิ่นคัดเลือกจำนวนสองคน

โดยให้คณะกรรมการเลือกกรรมการหนึ่งคนทำหน้าที่ประธานคณะกรรมการและกรรมการอีกหนึ่งคน ทำหน้าที่เลขานุการของคณะกรรมการ

ข้อ ๑๑ ให้ยกเลิกความในวรรคสามของข้อ ๒๘ กรรมการ (๑) (๒) (๓) (๔) และ (๕) ให้มีวาระอยู่ในตำแหน่งคราวละสี่ปีและอาจได้รับการคัดเลือกอีกได้

ขั้นตอนที่ ๒

คณะกรรมการติดตามและประเมินผลแผนพัฒนาท้องถิ่น กำหนดแนวทาง วิธีการในการติดตามและประเมินผลแผนพัฒนา ตามระเบียบกระทรวงมหาดไทย ว่าด้วยการจัดทำแผนพัฒนาขององค์กรปกครองส่วนท้องถิ่น พ.ศ.๒๕๔๘ และที่แก้ไขเพิ่มเติม(ฉบับที่ ๓) พ.ศ.๒๕๖๑ ข้อ ๒๙

ขั้นตอนที่ ๓

คณะกรรมการติดตามและประเมินผลแผนพัฒนาท้องถิ่น ดำเนินการติดตามและประเมินผลแผนพัฒนาตามระเบียบกระทรวงมหาดไทย ว่าด้วยการจัดทำแผนพัฒนาขององค์กรปกครองส่วนท้องถิ่น พ.ศ. ๒๕๔๘ และที่แก้ไขเพิ่มเติม(ฉบับที่ ๓) พ.ศ.๒๕๖๑ ข้อ ๒๙(๒)

ขั้นตอนที่ ๔

รายงานผลและเสนอความเห็นซึ่งได้จากการติดตามและประเมินผลแผนพัฒนาท้องถิ่นต่อผู้บริหารท้องถิ่นเพื่อให้ผู้บริหารท้องถิ่นเสนอต่อสภาท้องถิ่น และคณะกรรมการพัฒนาท้องถิ่น พร้อมทั้งประกาศผลการติดตามและประเมินผลแผนพัฒนาท้องถิ่นให้ประชาชนในท้องถิ่นทราบในที่เปิดเผยภายในสัปดาห์วันนับแต่วันรายงานผลและเสนอความเห็นดังกล่าว และต้องปิดประกาศไว้เป็นระยะเวลาไม่น้อยกว่าสามสิบวันโดยอย่างน้อยปีละหนึ่งครั้งภายในเดือนธันวาคมของทุกปี ตามระเบียบกระทรวงมหาดไทย ว่าด้วยการจัดทำแผนพัฒนาขององค์กรปกครองส่วนท้องถิ่น พ.ศ.๒๕๔๘ และที่แก้ไขเพิ่มเติม(ฉบับที่ ๓) พ.ศ.๒๕๖๑

ผังขั้นตอนการดำเนินการติดตามและประเมินผลแผนพัฒนา

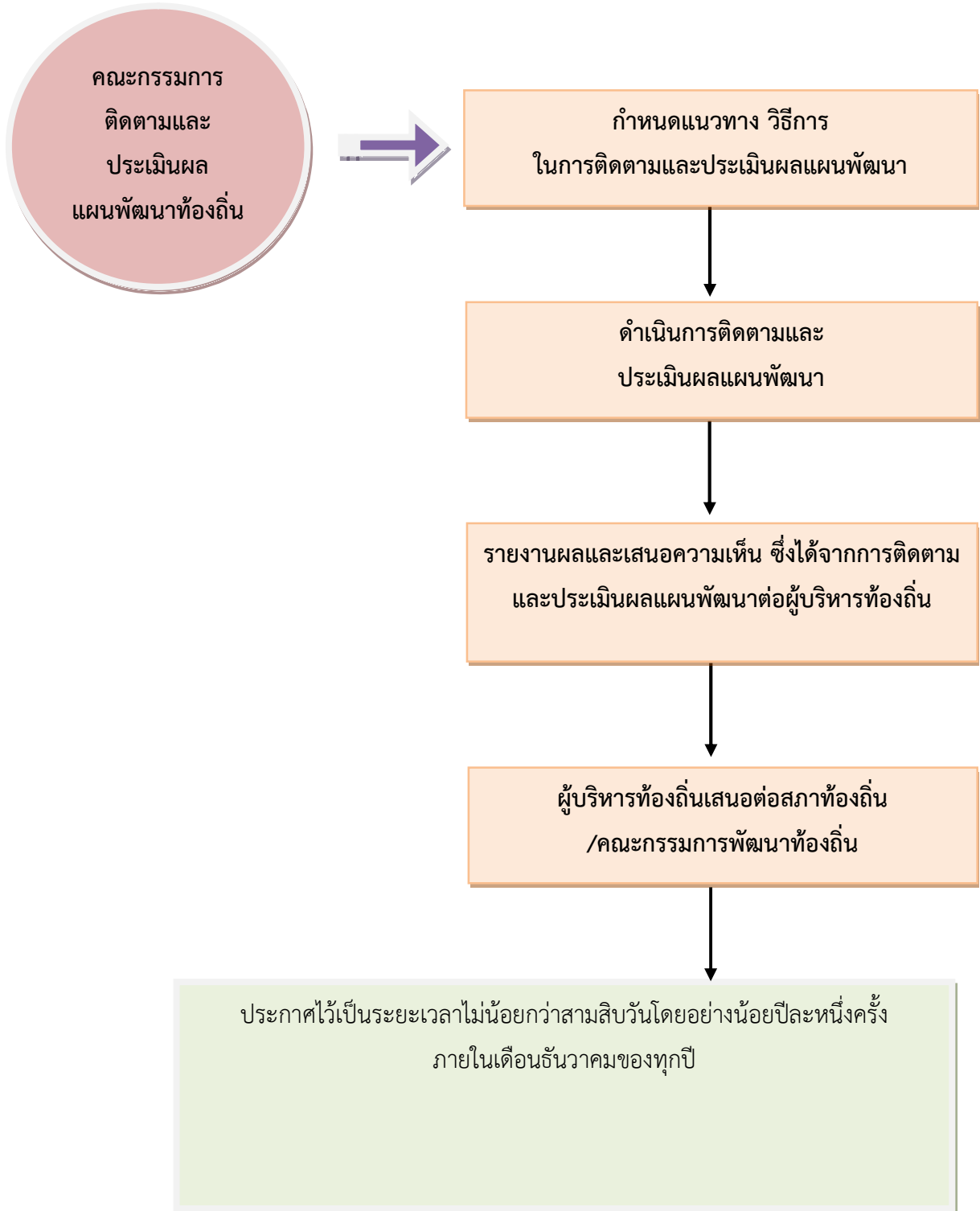

๔. กรอบและแนวทางในการติดตามและประเมินผล

คณะกรรมการติดตามและประเมินผลแผนพัฒนาองค์การบริหารส่วนตำบลท่าเสา ได้กำหนดกรอบและแนวทางในการติดตามและประเมินผลแผนพัฒนาขององค์การบริหารส่วนตำบลท่าเสา โดยอาศัยหนังสือกระทรวงมหาดไทยและคู่มือของกรมส่งเสริมการปกครองท้องถิ่น ดังนี้

➢ หนังสือกระทรวงมหาดไทย ด่วนที่สุด ที่ มท ๐๘๑๐.๒/ว ๐๖๐๐ ลงวันที่ ๒๙ มกราคม ๒๕๕๙ เรื่อง แนวทางและหลักเกณฑ์การจัดทำและประสานแผนพัฒนาท้องถิ่นขององค์กรปกครองส่วนท้องถิ่น

➢ หนังสือกระทรวงมหาดไทย ด่วนที่สุด ที่ มท ๐๘๑๐.๓/ว ๕๗๙๗ ลงวันที่ ๑๐ ตุลาคม ๒๕๕๙ เรื่อง ชักซ้อมแนวทางการจัดทำและประสานแผนพัฒนาท้องถิ่นสี่ปี (พ.ศ. ๒๕๖๑ - ๒๕๖๔) ตามระเบียบกระทรวงมหาดไทย ว่าด้วยการจัดทำแผนขององค์กรปกครองส่วนท้องถิ่น (ฉบับที่ ๒) พ.ศ. ๒๕๕๙

➢ หนังสือกระทรวงมหาดไทย ด่วนที่สุด ที่ มท ๐๘๑๐.๓/ว๖๒๔๗ ลงวันที่ ๓ พฤศจิกายน ๒๕๖๐ เรื่อง แนวทางการดำเนินการแผนพัฒนาท้องถิ่นสี่ปี (พ.ศ.๒๕๖๑-๒๕๖๔) ขององค์กรปกครองส่วนท้องถิ่น

➢ หนังสือกระทรวงมหาดไทย ด่วนที่สุด ที่ มท ๐๘๑๐.๓/ว๒๙๓๑ ลงวันที่ ๑๕ พฤษภาคม ๒๕๖๒ เรื่อง ชักซ้อมแนวทางการทบทวนแผนพัฒนาท้องถิ่น(พ.ศ.๒๕๖๑-๒๕๖๕) ขององค์กรปกครองส่วนท้องถิ่น

๔.๑ กรอบเวลา (time & timeframe) ความสอดคล้อง (relevance) ความพอเพียง (adequacy) ความก้าวหน้า (progress) ประสิทธิภาพ (efficiency) ประสิทธิผล (effectiveness) ผลลัพธ์และผลผลิต (outcome and output) การประเมินผลกระทบการประเมินผลกระบวนการ (process evaluation) มีรายละเอียดดังนี้

(๑) กรอบเวลา (time & timeframe)

การดำเนินโครงการเป็นไปตามห้วงเวลาที่กำหนดเอาไว้ในแผนการดำเนินงานหรือไม่ และเป็นห้วงเวลาที่ดำเนินการเหมาะสมต่อถูกต้องหรือไม่ มีความล่าช้าเกิดขึ้นหรือไม่

(๒) ความสอดคล้อง (relevance)

มีความสอดคล้องกับแผนพัฒนาเศรษฐกิจและสังคมแห่งชาติ แผนการบริหารราชการแผ่นดิน ยุทธศาสตร์ประเทศ ค่านิยมหลักของคนไทย นโยบายของรัฐบาล ยุทธศาสตร์และนโยบายของคณะรักษาความสงบแห่งชาติ (คสช.) ยุทธศาสตร์การพัฒนากลุ่มจังหวัด ยุทธศาสตร์การพัฒนาจังหวัด ยุทธศาสตร์การพัฒนาองค์กรปกครองส่วนท้องถิ่นในเขตจังหวัด แผนพัฒนาอำเภอ แผนพัฒนาตำบล แผนชุมชน แผนเศรษฐกิจพอเพียงท้องถิ่น (ด้านการเกษตรและแหล่งน้ำ) วิสัยทัศน์ พันธกิจ จุดมุ่งหมายเพื่อการพัฒนา แนวทางการพัฒนานโยบายผู้บริหาร รวมทั้งปัญหา ความต้องการของประชาคมและชุมชน

(๓) ความพอเพียง (adequacy)

การบรรจุโครงการในแผนพัฒนาเป็นโครงการที่มีความจำเป็นต่อประชาชนในชุมชน สามารถแก้ไขปัญหาที่เกิดขึ้นได้ในชุมชน และสามารถดำเนินการได้ตามอำนาจหน้าที่ของท้องถิ่น โดยคำนึงถึงงบประมาณของท้องถิ่น

(๔) ความก้าวหน้า(Progress)

พิจารณาถึงความก้าวหน้าในอนาคตของท้องถิ่น โดยพิจารณา

๑) ด้านเศรษฐกิจ

การส่งเสริมอาชีพการเกษตรและเกษตรอุตสาหกรรม การส่งเสริมการลงทุน การพาณิชย์กรรม และการค้าสู่สากล อุตสาหกรรมท่องเที่ยว

๒) ด้านโครงสร้างพื้นฐาน

การคมนาคมและการขนส่ง การส่งเสริมสนับสนุนและบำรุงรักษาสาธารณูปโภคขั้นพื้นฐาน

๓) ด้านสังคม

การพัฒนาสังคมสงเคราะห์ การพัฒนาและส่งเสริมการกีฬาและนันทนาการ การพัฒนาและส่งเสริมการศึกษา การสาธารณสุข การป้องกัน และแก้ไขปัญหาเสพติด การรักษาความสงบเรียบร้อยและความปลอดภัยในชีวิตและทรัพย์สิน การป้องกันบรรเทาสาธารณภัย

๔) ด้านทรัพยากรธรรมชาติและสิ่งแวดล้อม

การอนุรักษ์ ฟื้นฟูและส่งเสริมทรัพยากรธรรมชาติและสิ่งแวดล้อม การจัดการสิ่งแวดล้อมและมลพิษ การกำจัดขยะมูลฝอยและสิ่งปฏิกูลรวม การส่งเสริมให้ประชาชนใช้พลังงานสะอาดและพลังงานทดแทน

๕) ด้านศาสนา ศิลปะ และวัฒนธรรม

การส่งเสริม อนุรักษ์ ฟื้นฟูด้านศาสนา ศิลปะ วัฒนธรรมและประเพณี การส่งเสริมอนุรักษ์โบราณ โบราณวัตถุพิพิธภัณฑสถานแห่งชาติและพิพิธภัณฑท์พื้นบ้าน ส่งเสริมและสนับสนุนภูมิปัญญาท้องถิ่น

๖) ด้านบริหารจัดการ

การพัฒนากระบวนการบริหารจัดการให้มีประสิทธิภาพ การปรับปรุงพัฒนาสถานที่ พัสตุดและทรัพย์สินสำหรับการปฏิบัติงาน การส่งเสริมความรู้และสร้างจิตสำนึกในการทำงาน การส่งเสริมการสร้างระบบบริหารกิจการบ้านเมืองที่ดี การส่งเสริมการปกครองระบอบประชาธิปไตยและการมีส่วนร่วม

(๕) ประสิทธิภาพ (efficiency)

ติดตามและประเมินโครงการที่ดำเนินการว่าสามารถดำเนินการได้บรรลุวัตถุประสงค์หรือไม่ มีผลกระทบเกิดขึ้นหรือไม่ ผู้เข้าร่วมโครงการมีความพึงพอใจหรือไม่ การดำเนินโครงการสามารถแก้ไขปัญหาของชุมชนได้หรือไม่ งบประมาณถูกใช้ไปอย่างไรประหยัดและคุ้มค่า ทรัพย์สินของ เช่น วัสดุ อุปกรณ์ ครุภัณฑ์ ถูกใช้ไปอย่างคุ้มค่า มีการบำรุงรักษาและซ่อมแซม มีการปรับปรุงหรือไม่

(๖) ประสิทธิภาพ (effectiveness)

ประชาชนมีความพึงพอใจมากน้อยเพียงใด ปัญหาของชุมชนประชาชนได้รับการแก้ไขหรือไม่ มีผลกระทบต่อประชาชนในชุมชนหรือไม่

(๗) ผลลัพธ์และผลผลิต (outcome and output)

ประชาชน ชุมชน ได้รับอะไรจากการดำเนินโครงการของตำบล ซึ่งส่งผลไปถึงการพัฒนาจังหวัด ภูมิภาคและระดับประเทศ

(๘) การประเมินผลกระทบการประเมินผลกระบวนการ (process evaluation) เป็นการ

ประเมินถึงผลกระทบต่อชุมชนและสังคมและหน่วยงานที่เกี่ยวข้อง โดยพิจารณาถึงผลกระทบต่อสุขภาพของประชาชน สังคม สภาพแวดล้อม สิ่งแวดล้อม ธรรมชาติ เศรษฐกิจ ว่ามีผลกระทบเกิดขึ้นอย่างไร สาเหตุจากอะไร ประเมินผลกระบวนการดำเนินงานโครงการ กระบวนการเหมาะสม ถูกต้องหรือไม่

๔.๒ การวิเคราะห์สภาพแวดล้อมของท้องถิ่น

คณะกรรมการติดตามและประเมินผลแผนพัฒนา ดำเนินการวิเคราะห์สภาพแวดล้อมท้องถิ่น ในระดับชุมชนและทั้งในเขตองค์กรปกครองส่วนท้องถิ่น และรวมทั้งตำบล อำเภอ เขต อปท.ข้างเคียง ซึ่งมีปฏิสัมพันธ์ซึ่งกันและกันกับสภาพแวดล้อมภายใต้สังคมที่เป็นทั้งระบบเปิดมากกว่าระบบปิดในปัจจุบัน โดยการวิเคราะห์สภาพแวดล้อมเป็นการ วิเคราะห์สภาพแวดล้อมทั้งภายนอกและภายใน ดังนี้

(๑) การวิเคราะห์สภาพแวดล้อมภายนอก

คณะกรรมการติดตามและประเมินผลแผนพัฒนา ดำเนินการวิเคราะห์สภาพแวดล้อมภายนอก เป็นการตรวจสอบ ประเมินและกรองปัจจัยหรือข้อมูลจากสภาพแวดล้อมภายนอกที่มีผลกระทบต่อท้องถิ่น เช่น สภาพเศรษฐกิจ เทคโนโลยี การเมือง กฎหมาย สังคม สิ่งแวดล้อม วิเคราะห์เพื่อให้เกิดการบูรณาการ (integration)

ร่วมกันกับองค์กรปกครองส่วนท้องถิ่น หน่วยงานราชการหรือรัฐวิสาหกิจ การวิเคราะห์สภาพภายนอกนี้ เป็นการระบุถึงโอกาสและอุปสรรคที่จะต้องดำเนินการและแก้ไขปัญหาที่เกิดขึ้น

(๒) การวิเคราะห์สภาพแวดล้อมภายใน

เป็นการตรวจสอบ ประเมินและกรองปัจจัยหรือข้อมูลจากสภาพแวดล้อมในท้องถิ่น ปัจจัยใดเป็นจุดแข็งหรือจุดอ่อนที่องค์กรปกครองส่วนท้องถิ่นจะแสวงหาโอกาสพัฒนาและหลีกเลี่ยงอุปสรรคที่อาจจะเกิดขึ้นได้ ซึ่งการติดตามและประเมินผลโดยกำหนดให้มีการวิเคราะห์สภาพแวดล้อมภายใน สามารถทำได้หลายแนวทาง เช่น การวิเคราะห์ห่วงโซ่แห่งคุณค่าภายในท้องถิ่น (value-chain analysis) การวิเคราะห์ปัจจัยภายในตามสายงาน (scanning functional resources) เป็นการวิเคราะห์ ตรวจสอบ ติดตามองค์กรปกครองส่วนท้องถิ่นเพื่อวิเคราะห์ถึงจุดแข็งและจุดอ่อน

๔.๓ การติดตามประเมินผลแผนพัฒนาขององค์การบริหารส่วนตำบลระดับ

➤ ติดตามและประเมินผลแผนพัฒนาท้องถิ่น (พ.ศ.๒๕๖๑-๒๕๖๕) รวมทั้งที่เปลี่ยนแปลง และเพิ่มเติม

๔.๔ ดำเนินการตรวจสอบในระหว่างการดำเนินโครงการพัฒนาและกิจกรรมที่ดำเนินการจริงทั้งหมดในพื้นที่ขององค์กรปกครองส่วนท้องถิ่นประจำปีงบประมาณนั้น ว่าสามารถเป็นไปตามเป้าหมายที่ตั้งไว้หรือไม่

๔.๕ สรุปผลการดำเนินโครงการในแผนพัฒนา

๔.๖ สรุปผลการประเมินความพึงพอใจ

๔.๗ เปรียบเทียบผลการดำเนินงานในปีที่ผ่านมาละปีปัจจุบัน

๔.๘ เสนอแนะความคิดเห็นที่ได้จากการติดตามและประเมินผล

๕.ระเบียบ วิธีการในการติดตามและประเมินผล

ระเบียบ วิธีการในการติดตามและประเมินผล วิธีการในการติดตามและประเมินผลแผนพัฒนา ซึ่งต้องกำหนดวิธีการติดตามและประเมิน กำหนดช่วงเวลาในการติดตามและประเมินผล โดยมีองค์ประกอบที่สำคัญ ๒ ประการ ดังนี้

๕.๑ ระเบียบที่ใช้ในการติดตามและประเมินผล ระเบียบในการติดตามและประเมินผลแผนพัฒนา มีองค์ประกอบที่ใช้ในการติดตาม ดังนี้

(๑) แต่งตั้งคณะกรรมการติดตามและประเมินผลแผนพัฒนาขององค์การบริหารส่วนตำบลท่าเสา ตามระเบียบกระทรวงมหาดไทยว่าด้วยการจัดทำแผนพัฒนาท้องถิ่น พ.ศ.๒๕๔๘ และที่แก้ไขเพิ่มเติม (ฉบับที่ ๓) พ.ศ.๒๕๖๑ โดยมีภาคประชาชนเข้ามามีส่วนร่วมในการเป็นคณะกรรมการติดตามและประเมินผล

(๒) การบันทึกข้อมูลและติดตาม ประเมินผล ในแบบรายงาน ตามหนังสือกระทรวงมหาดไทย ที่ มท ๐๘๑๐.๓/ว๒๙๓๑ ลงวันที่ ๑๕ พฤษภาคม ๒๕๖๒ เรื่อง ชักซ้อมแนวทางการทบทวนแผนพัฒนาท้องถิ่น (พ.ศ.๒๕๖๑-๒๕๖๕) ขององค์กรปกครองส่วนท้องถิ่น และตามที่คณะกรรมการติดตามและประเมินผลกำหนด

แบบที่ ๑ แบบการประเมินตนเอง เพื่อเป็นการกำกับการจัดทำแผนพัฒนาท้องถิ่น

แบบที่ ๒ แบบติดตามผลการดำเนินงานขององค์กรปกครองส่วนท้องถิ่น

แบบที่ ๓ แบบการประเมินแบบมีส่วนร่วม เพื่อประเมินความพึงพอใจต่อผลการดำเนินงานขององค์กรปกครองส่วนท้องถิ่นในภาพรวม และในแต่ละยุทธศาสตร์

แบบที่ ๔ แนวทางการพิจารณาการติดตามและประเมินผลยุทธศาสตร์เพื่อความสอดคล้องแผนพัฒนาท้องถิ่น

แบบที่ ๕ แนวทางการพิจารณาการติดตามและประเมินผลโครงการเพื่อความสอดคล้องแผนพัฒนาท้องถิ่น

แบบที่ ๖ แบบวัดกระบวนการปฏิบัติงาน เพื่อเป็นการประเมินการปฏิบัติงานขององค์กรปกครองส่วนท้องถิ่น

(๓) การติดตามและประเมินผลด้วยระบบ e-plan(www.dla.go.th)

๕.๒ วิธีการในการติดตามและประเมินผล วิธีการติดตามและประเมินผล มีวิธีการดังนี้

- (๑) ติดตามและประเมินผลยุทธศาสตร์เพื่อความสอดคล้องแผนพัฒนาท้องถิ่น
- (๒) ติดตามและประเมินผลโครงการเพื่อความสอดคล้องแผนพัฒนาท้องถิ่น
- (๓) ห้วงเวลาในการติดตามและประเมินผล กำหนดระยะเวลาในการติดตามและรายงานผล

การดำเนินงานทุกๆ ๖ เดือน โดยเริ่มตั้งแต่ เดือนตุลาคม ๒๕๖๓ – กันยายน ๒๕๖๔

ติดตามและรายงานผลการดำเนินงานระยะเวลา ๖ เดือน

- (๑) เดือนตุลาคม ๒๕๖๓ – มีนาคม ๒๕๖๔
- (๒) เดือนเมษายน ๒๕๖๔ – กันยายน ๒๕๖๔
- (๓) ดำเนินการตรวจสอบในระหว่างการดำเนินโครงการพัฒนาและกิจกรรมที่ดำเนินการจริงทั้งหมดในพื้นที่ขององค์การบริหารส่วนตำบลท่าเสา ประจําปีงบประมาณนั้น ว่าสามารถเป็นไปตามเป้าหมายที่ตั้งไว้หรือไม่
- (๔) สรุปผลการดำเนินโครงการในแผนพัฒนาท้องถิ่น ตามแบบในข้อ ๕.๑ (๒)
- (๕) สรุปผลการประเมินความพึงพอใจตามแบบในข้อ ๕.๑ (๒)
- (๖) เปรียบเทียบผลการดำเนินงานในปีที่ผ่านมาและปีปัจจุบัน
- (๗) เสนอแนะความคิดเห็นที่ได้จากการติดตามและประเมินผล

๖.เครื่องมือที่ใช้ในการติดตามและประเมินผล

สิ่งที่จะทำให้การติดตามและประเมินผลมีประสิทธิภาพก็คือเครื่องมือที่ใช้ในการดำเนินการติดตามประเมินผลตามที่กล่าวไปแล้วในระเบียบวิธีการติดตามและประเมินผล คณะกรรมการได้พิจารณาเครื่องมือที่ใช้ในการติดตามและประเมินผลแผนพัฒนาขององค์การบริหารส่วนตำบลท่าเสา ดังนี้

๖.๑ การประเมินผลในเชิงปริมาณ

(๑) ตามที่คณะกรรมการติดตามและประเมินผลแผนกำหนด ดังนี้

แบบที่ ๒ แบบติดตามผลการดำเนินงานขององค์กรปกครองส่วนท้องถิ่น

(๒) ข้อมูลในระบบ e-plan (www.dla.go.th)

๖.๒ การประเมินผลในเชิงคุณภาพ

เครื่องมือที่ใช้ คือแบบกำกับการจัดทำแผน เพื่อประเมินตนเอง แบบวัดกระบวนการปฏิบัติงานแบบสำรวจความพึงพอใจ ในการวัดผลเชิงคุณภาพโดยภาพรวม โดยได้มีการประเมินความพึงพอใจ ซึ่งการประเมินความพึงพอใจทำให้ทราบถึงผลเชิงคุณภาพในการดำเนินงานของตำบลในภาพรวม โดยเครื่องมือที่ใช้ในการประเมินความพึงพอใจ มีดังนี้

(๑) ตามที่คณะกรรมการติดตามและประเมินผลแผนกำหนด ดังนี้

แบบที่ ๑ แบบการประเมินตนเอง เพื่อเป็นการกำกับการจัดทำแผนพัฒนาท้องถิ่น

แบบที่ ๓ แบบการประเมินแบบมีส่วนร่วม เพื่อประเมินความพึงพอใจต่อผลการดำเนินงานขององค์กรปกครองส่วนท้องถิ่นในภาพรวม และในแต่ละยุทธศาสตร์

แบบที่ ๖ แบบวัดกระบวนการปฏิบัติงาน เพื่อเป็นการประเมินการปฏิบัติงานขององค์กรปกครองส่วนท้องถิ่น

(๒) ตามหนังสือกระทรวงมหาดไทย ที่ มท ๐๘๑๐.๓/ว๒๙๓๑ ลงวันที่ ๑๕ พฤษภาคม ๒๕๖๒ เรื่อง ชักซ้อมแนวทางการทบทวนแผนพัฒนาท้องถิ่น (พ.ศ.๒๕๖๑ - ๒๕๖๕) ขององค์กรปกครองส่วนท้องถิ่น กำหนด

แบบที่ ๔ แนวทางการพิจารณาการติดตามและประเมินผลยุทธศาสตร์เพื่อความสอดคล้องแผนพัฒนาท้องถิ่น

แบบที่ ๕ แนวทางการพิจารณาการติดตามและประเมินผลโครงการเพื่อความสอดคล้องแผนพัฒนาท้องถิ่น

๗. ประโยชน์ของการติดตามและประเมินผล

- ๑) ทำรู้ว่าการนำนโยบายไปปฏิบัติมีสมรรถภาพในการจัดการและบริหารมากน้อยเพียงใด
- ๒) เห็นจุดสำคัญที่จะต้องปรับปรุงแก้ไขอย่างชัดเจน ทั้งวัตถุประสงค์ของแผนงาน ขั้นตอนการปฏิบัติ ทรัพยากรที่ต้องใช้ ช่วงเวลาที่จะต้องกระทำให้เสร็จ ซึ่งจะทำให้แผนงานมีความเหมาะสมต่อการนำไปปฏิบัติให้บรรลุวัตถุประสงค์อย่างมีประสิทธิภาพยิ่งขึ้น
- ๓) ทำให้ทราบว่าจะต้องเปลี่ยนแปลงโครงการอย่างไรบ้างให้เหมาะสม ระดับการเปลี่ยนแปลงมากน้อยแค่ไหน การเปลี่ยนแปลงจะก่อให้เกิดผลกระทบอะไรบ้าง อาทิ เช่น การเปลี่ยนแปลงวัตถุประสงค์บางส่วน การเปลี่ยนแนวทางการปฏิบัติ หรือการเปลี่ยนแปลงหน่วยงานที่รับผิดชอบการนำโครงการไปปฏิบัติ เป็นต้น
- ๔) ทำให้ทราบว่ามาตรการหรือกิจกรรมที่ใช้อยู่มีข้อบกพร่องอะไรบ้าง ข้อบกพร่องดังกล่าวเกิดจากสาเหตุอะไร เพื่อนำมาประมวลผลเพื่อแสวงหาแนวทางแก้ไขปรับปรุงมาตรการใหม่ให้เหมาะสมต่อการนำไปปฏิบัติให้บรรลุวัตถุประสงค์ยิ่งขึ้น
- ๕) ทำให้ทราบว่าขั้นตอนใดบ้างที่มีปัญหาอุปสรรค และปัญหาอุปสรรคเหล่านั้นเกิดจากสาเหตุอะไร เมื่อทราบข้อมูลทั้งหมด การประเมินผลจะเป็นเครื่องมือสำคัญในการปรับปรุงขั้นตอนการทำงานของแผนงานให้มีความกระชับ เพื่อขจัดปัญหาอุปสรรคที่เกิดขึ้นในแต่ละขั้นตอนให้หมดไป
- ๖) ทำให้ทราบว่าแผนงานที่นำไปปฏิบัติมีจุดแข็ง(strengths) และจุดอ่อน(weaknesses) อะไรบ้าง และจุดอ่อนที่พบเกิดจากสาเหตุอะไรและจะแก้ไขได้อย่างไร เมื่อได้ทำการวิเคราะห์ข้อมูลครบถ้วนแล้ว ผลการวิเคราะห์จะนำไปสู่การพัฒนาแผนงานให้มีความเหมาะสม และมีประสิทธิภาพยิ่งขึ้น
- ๗) ทำให้ผู้ให้การสนับสนุนการนำโครงการไปปฏิบัติและผู้สนับสนุนการประเมินผลทราบผลของการนำนโยบายไปปฏิบัติบรรลุวัตถุประสงค์เพียงใด มีปัญหาอุปสรรคที่จะต้องปรับปรุงแก้ไขโครงการหรือไม่ (ผู้สนับสนุนทางการเงินมี ๒ ส่วน คือ ส่วนแรก คือ ผู้สนับสนุนการเงินแก่โครงการ เพื่อให้การนำโครงการไปปฏิบัติประสบผลสำเร็จ และส่วนที่สอง คือ ผู้ให้การสนับสนุนทางการเงินเพื่อทำการประเมินผลโครงการ ทั้งผู้ให้การสนับสนุนการนำโครงการไปปฏิบัติและผู้สนับสนุนทางการเงิน เพื่อทำการประเมินผลต่างๆ)
- ๘) การประเมินจะชี้ให้เห็นว่าแนวความคิดริเริ่มใหม่ในการแก้ไขปัญหาของท้องถิ่นประสบความสำเร็จตามวัตถุประสงค์ที่กำหนดไว้เพียงใด มีปัญหาและอุปสรรคในการดำเนินงานอย่างไรบ้าง หรือจะต้องปรับปรุงในส่วนใดบ้าง
- ๙) การประเมินจะทำให้เกิดความกระชับว่าโครงการใดที่นำไปปฏิบัติแล้วได้ผลดีสมควรจะขยายโครงการให้ครอบคลุมกว้างขวางยิ่งขึ้นหรือโครงการใดมีปัญหาอุปสรรคมากและไม่สอดคล้องกับการแก้ไขปัญหาของสังคมควรยุติโครงการเสียเพื่อลดความสูญเสียให้น้อยลง หรือในกรณีที่มีโครงการที่มีลักษณะแข่งขันกันการประเมินผลจะทำให้ทราบว่าโครงการใดมีประสิทธิภาพในการแก้ไขปัญหาของสาธารณชนสมควรสนับสนุนให้ดำเนินการต่อไป ส่วนโครงการที่ไม่ประสบความสำเร็จ หรือให้ผลตอบแทนน้อยกว่ามาก ก็ควรยกเลิกทิ้งเสีย

๘.คณะกรรมการติดตามและประเมินผลแผนพัฒนาองค์การบริหารส่วนตำบลท่าเสา

๑.	นายสุรียา บุนนาค ปลัด อบต.	เป็นประธาน
๒.		เป็นกรรมการ
๓.		เป็นกรรมการ
๔.		เป็นกรรมการ
๕.	นางสาวมัทนา ศรอารา ผู้แทนประชาคม (ผู้ใหญ่บ้านหมู่ที่ ๔)	เป็นกรรมการ
๖.	นายสมศักดิ์ ทองอ่อน ผู้แทนประชาคม (ผู้ใหญ่บ้านหมู่ที่ ๑๑)	เป็นกรรมการ
๗.	นายวัชระ สถิตพงศ์พิพัฒน์ ผู้แทนภาครัฐ (ผอ.รร พุพัง)	เป็นกรรมการ
๘.	นายศิริสิทธิ์ สัตย์ชื่อ ผู้แทนภาครัฐ หน.รพสต.บ้านท่าเสา	เป็นกรรมการ
๙.	นายอลงกรณ์ จันทร์ศิริ ผู้แทนประชาคม (ผู้ใหญ่บ้านหมู่ที่ ๙)	เป็นกรรมการ
๑๐.	นางวาสนา นุชนุ่ม ผู้แทนประชาคม	เป็นกรรมการ
๑๑.	นางสุรีพร วงศ์ศรียา หัวหน้าสำนักปลัด	เป็นกรรมการ และ ผู้ช่วยเลขานุการ
๑๒.	นางสาวปุกนยาพร แสงศรี นักวิเคราะห์นโยบายและแผนชำนาญการ	เป็นกรรมการ และ ผู้ช่วยเลขานุการ

หรือในบางโครงการอาศัยพนักงานเต็มเวลา (full-time) เพียงจำนวนหนึ่งที่มีความเชี่ยวชาญในการทำการศึกษาดูตามเพื่อจะเลือกใช้วิธีติดตามที่ก่อให้เกิดประสิทธิภาพในการใช้ต้นทุนสูงสุดในส่วนของ “การประเมินผล” นั้นเป็นสิ่งที่จำเป็นสำหรับการดำเนินการเช่นเดียวกับการติดตาม เพราะผลที่ได้จากการประเมินจะใช้ในการปรับปรุง แก้ไข การขยายขอบเขต หรือการยุติการดำเนินการซึ่งขึ้นอยู่กับวัตถุประสงค์ของการประเมิน การประเมินผลแผนงานจึงเป็นสิ่งที่บ่งชี้ว่าแผนงานที่กำหนดไว้ได้มีการปฏิบัติหรือไม่ อย่างไร อันเป็นตัวชี้วัดว่าแผนหรือโครงการที่ได้ดำเนินการไปแล้วนั้นให้ผลเป็นอย่างไร นำไปสู่ความสำเร็จตามแผนงานที่กำหนดไว้หรือไม่ อีกทั้งการติดตามและประเมินผลยังเป็นการตรวจสอบดูว่ามีความสอดคล้องกับการใช้ทรัพยากร (งบประมาณ) เพียงใด ซึ่งผลที่ได้จากการติดตามและประเมินผลถือเป็นข้อมูลย้อนกลับ (feedback) ที่สามารถนำไปในการปรับปรุงและการตัดสินใจต่อไป นอกจากนี้การประเมินผลยังถือเป็นกระบวนการตัดสินใจคุณค่าและการตัดสินใจอย่างมีหลักเกณฑ์โดยใช้ข้อมูลที่เก็บรวบรวม

ดังนั้น แล้วการติดตามและประเมินผลจึงเป็นกลไกในการตรวจสอบการทำงานขององค์กรปกครองส่วนท้องถิ่น เพื่อให้เกิดความโปร่งใส เป็นเข็มทิศที่จะชี้ได้ว่าการพัฒนาท้องถิ่นจะไปในทิศทางใด จะดำเนินการต่อหรือยุติโครงการต่างๆ เป็นกลไกของการขับเคลื่อนเสริมสร้างระบอบประชาธิปไตยในท้องถิ่น เพราะว่าการดำเนินการใดๆ ของหน่วยงานหรือองค์กรปกครองส่วนท้องถิ่นเมื่อมีการประเมินผลในสิ่งที่วางแผนไว้แล้วและที่ได้จัดทำเป็นงบประมาณรายจ่ายได้รับการตรวจติดตามโดยคณะกรรมการที่ถูกจัดตั้งขึ้นก็ตามหรือจากการติดตามการประเมินผลโดยหน่วยงานภาครัฐ ภาคเอกชน ภาคประชาสังคม สมาชิกสภาท้องถิ่น ประชาชนในท้องถิ่นล้วนเป็นกระบวนการมีส่วนร่วมเพื่อให้เกิดความโปร่งใส เป็นกระบวนการที่บอกถึงการบรรลุเป้าหมายขององค์กรปกครองส่วนท้องถิ่น ซึ่งอาจจะเป็นผลผลิต การบริการหรือความพึงพอใจซึ่งเกิดจากกระบวนการวางแผน ซึ่งประกอบไปด้วยแผนยุทธศาสตร์การพัฒนาร่างแผนพัฒนาท้องถิ่น

จากเหตุผลดังกล่าว องค์การบริหารส่วนตำบลท่าเสา จึงต้องการดำเนินการติดตามและประเมินผลแผนพัฒนาขององค์การบริหารส่วนตำบลท่าเสา ประจำปีงบประมาณ พ.ศ.๒๕๖๔ รอบเดือนตุลาคม พ.ศ.๒๕๖๔ (ระหว่างเดือนตุลาคม พ.ศ.๒๕๖๓ ถึงเดือนกันยายน พ.ศ.๒๕๖๔) เพื่อให้เป็นไปตามระเบียบกระทรวงมหาดไทยว่าด้วยการจัดทำแผนพัฒนาขององค์กรปกครองส่วนท้องถิ่น พ.ศ.๒๕๔๘ และที่แก้ไขเพิ่มเติม (ฉบับที่ ๓) พ.ศ.๒๕๖๑ ข้อ ๑๑ ให้ยกเลิกความในวรรคสามของข้อ ๒๘ กรรมการ (๑) (๒) (๓) (๔) และ(๕) ให้มีวาระอยู่ในตำแหน่งคราวละสี่ปีและอาจได้รับการคัดเลือกอีกได้ ข้อ ๒๙ คณะกรรมการติดตามและประเมินผลแผนพัฒนาท้องถิ่น มีอำนาจหน้าที่ ดังนี้

- ๑.กำหนดแนวทางวิธีการในการติดตามและประเมินผลแผนพัฒนาท้องถิ่น
- ๒.ดำเนินการติดตามและประเมินผลแผนพัฒนาท้องถิ่น
- ๓.รายงานผลและเสนอความเห็นซึ่งได้จากการติดตามและประเมินผลแผนพัฒนาท้องถิ่นต่อผู้บริหารท้องถิ่นเพื่อให้ผู้บริหารท้องถิ่นเสนอต่อสภาท้องถิ่น และคณะกรรมการพัฒนาท้องถิ่น พร้อมทั้งประกาศผลการติดตามและประเมินผลแผนพัฒนาท้องถิ่นให้ประชาชนในท้องถิ่นทราบในที่เปิดเผยภายในสิบห้าวันนับแต่วันรายงานผลและเสนอความเห็นดังกล่าว และต้องปิดประกาศไว้เป็นระยะเวลาไม่น้อยกว่าสามสิบวันโดยอย่างน้อยปีละหนึ่งครั้งภายในเดือนธันวาคมของทุกปี

๔.แต่งตั้งคณะกรรมการหรือคณะทำงานเพื่อช่วยปฏิบัติงานตามที่เห็นสมควร

ส่วนที่ ๓ การวิเคราะห์สภาพแวดล้อม

การติดตามและประเมินผลแผนพัฒนา จำเป็นต้องมีการวิเคราะห์สภาพแวดล้อมของท้องถิ่น ดำเนินการวิเคราะห์สภาพแวดล้อมท้องถิ่น ในระดับชุมชนและทั้งในเขตองค์กรปกครองส่วนท้องถิ่น และรวมทั้ง ตำบล อำเภอ และเขต อปท.ข้างเคียง ซึ่งมีปฏิสัมพันธ์ซึ่งกันและกันกับสภาพแวดล้อมภายใต้สังคมที่เป็นทั้งระบบ เปิดมากกว่าระบบปิดในปัจจุบัน การวิเคราะห์สภาพแวดล้อมเป็นการวิเคราะห์สภาพแวดล้อมทั้งภายนอกและภายใน โดยผลการวิเคราะห์สภาพแวดล้อมมีดังนี้

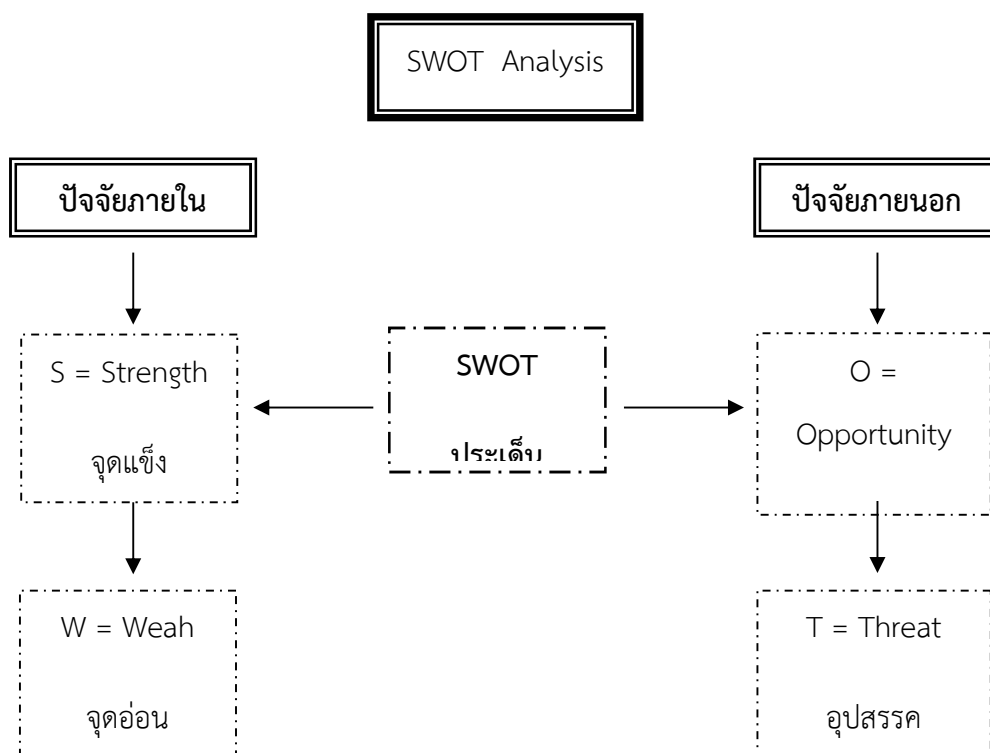

การวิเคราะห์จุดแข็ง (Strength = S) เป็นการพิจารณาปัจจัยภายในของหน่วยงานในส่วนที่ดี ความเข้มแข็ง ความสามารถ ศักยภาพ ส่วนที่ส่งเสริมความสำเร็จซึ่งจะพิจารณาในด้านต่างๆ

การวิเคราะห์จุดอ่อน (Weakness = W) เป็นการพิจารณาปัจจัยภายในหน่วยงานว่ามีส่วนเสีย ความอ่อนแอ ข้อจำกัด ความไม่พร้อม ซึ่งจะพิจารณาในด้านต่างๆ เช่นเดียวกับการวิเคราะห์จุดแข็ง

การวิเคราะห์โอกาส (Opportunity = O) เป็นการศึกษาสภาพแวดล้อมภายนอกว่ามีสภาพเป็นอย่างไร โดยพิจารณาด้านเศรษฐกิจ สังคม การเมืองการปกครองและเทคโนโลยี

การวิเคราะห์ปัญหาอุปสรรคหรือข้อจำกัด (Threat = T) เป็นการศึกษาสภาพแวดล้อมภายนอกที่เป็นอุปสรรคหรือภาวะคุกคาม ก่อให้เกิดผลเสีย โดยพิจารณาด้านเศรษฐกิจ สังคม การเมืองการปกครอง และเทคโนโลยี

การวิเคราะห์ศักยภาพเพื่อประเมินสถานการณ์การพัฒนาในปัจจุบันและโอกาสการพัฒนาในอนาคต องค์การบริหารส่วนตำบลท่าเสา ที่ตั้งลักษณะภูมิประเทศเป็นที่ดอนและที่ราบลุ่ม มีความอุดมสมบูรณ์เหมาะแก่การ

เพาะปลูก และเลี้ยงสัตว์ ประกอบกับการคมนาคมที่สะดวก สามารถเดินทางติดต่อระหว่างจังหวัดได้อย่างรวดเร็ว ทำให้เศรษฐกิจในพื้นที่เพิ่มขึ้นอย่างรวดเร็วมีการสร้างอาคารพาณิชย์ หมู่บ้านจัดสรร ร้านค้าต่างๆ จำนวนมาก จึงทำให้องค์การบริหารส่วนตำบลท่าเสามีศักยภาพที่จะพัฒนาตำบลท่าเสาให้มีประสิทธิภาพในทุกๆ ด้าน โดยได้ดำเนินการวิเคราะห์ข้อมูล ดังต่อไปนี้

การวิเคราะห์ศักยภาพเพื่อประเมินสถานภาพการพัฒนาในปัจจุบันและโอกาสการพัฒนาในอนาคตของท้องถิ่น ด้วยเทคนิค SWOT Analysis (จุดแข็ง จุดอ่อน โอกาส และอุปสรรค)

๑.การวิเคราะห์สภาพแวดล้อมภายใน

เป็นการตรวจสอบ ประเมินและกรองปัจจัยหรือข้อมูลจากสภาพแวดล้อมในท้องถิ่น ปัจจัยใดเป็นจุดแข็งหรือจุดอ่อนที่องค์กรปกครองส่วนท้องถิ่นจะแสวงหาโอกาสพัฒนาและหลีกเลี่ยงอุปสรรคที่อาจจะเกิดขึ้นได้ ซึ่งการติดตามและประเมินผลโดยกำหนดให้มีการวิเคราะห์สภาพแวดล้อมภายใน โดยคณะกรรมการได้ดำเนินการวิเคราะห์สภาพแวดล้อมภายในโดยวิเคราะห์ ตรวจสอบ ติดตามองค์กรปกครองส่วนท้องถิ่นเพื่อวิเคราะห์ถึงจุดแข็งและจุดอ่อน โอกาส ข้อจำกัด ซึ่งมีรายละเอียดผลการวิเคราะห์ดังนี้

จุดแข็ง (Strength)

๑. องค์กรบริหารส่วนตำบลท่าเสาแบ่งส่วนราชการออกเป็น ๓ กอง คือ สำนักงานปลัด กองคลัง กองช่าง และมีคำสั่งแบ่งหน้าที่การทำงานอย่างชัดเจน
๒. มีสายการบังคับบัญชาที่ชัดเจน
๓. การจัดโครงการ/กิจกรรมต่างๆ มีการประสานงานประชุมปรึกษาหารือก่อนทุกครั้ง
๔. ผู้บริหารใช้พฤติกรรมการบริหารแบบครอบครัวสมาชิกในองค์กร
๕. บุคลากรมีวิธีการในการทำงานเป็นทีม
๖. มีโครงสร้างที่กำหนดให้ผู้บริหารมาจากการเลือกตั้งโดยตรงของประชาชน ทำให้การตัดสินใจของผู้บริหารสนองตอบความต้องการของประชาชนได้ตรงประเด็น
๗. ผู้บริหารและสมาชิกสภา อบต. มีความใกล้ชิดและเข้าถึงประชาชนได้อย่างเป็นกันเอง
๘. ผู้บริหารท้องถิ่นสามารถกำหนดนโยบายได้เองภายใต้กรอบของกฎหมาย
๙. สามารถจัดกรอบอัตรากำลังได้เองตามภารกิจหน้าที่ที่ได้รับ
๑๐. เป็นหน่วยงานที่มีความใกล้ชิดประชาชนมากที่สุด

จุดอ่อน (Weakness)

๑. งบประมาณของ อบต. มีจำนวนจำกัดเมื่อเทียบกับภารกิจหน้าที่ที่ได้รับ
๒. ขาดการส่งเสริมด้านการรวมกลุ่มอาชีพอย่างจริงจัง
๓. ขาดบุคลากรที่มีความชำนาญเฉพาะทางในการปฏิบัติงาน บุคลากรรับผิดชอบงานหลายด้าน
๔. การรวมกลุ่มและการสร้างเครือข่ายมีน้อย
๕. มีระเบียบ/กฎหมายใหม่ๆ มีการเปลี่ยนแปลงบ่อย ทำให้การปฏิบัติงานของบุคลากรไม่ทันต่อเหตุการณ์
๖. อบต.ท่าเสา มีภารกิจที่ต้องดำเนินการแต่ไม่มีหน่วยงานรองรับอย่างเพียงพอ

๒. การวิเคราะห์สภาพแวดล้อมภายนอก

เป็นการตรวจสอบ ประเมินและกรองปัจจัยหรือข้อมูลจากสภาพแวดล้อมภายนอกที่มีผลกระทบต่อท้องถิ่น เช่น สภาพเศรษฐกิจ เทคโนโลยี การเมือง กฎหมาย สังคม สิ่งแวดล้อม วิเคราะห์เพื่อให้เกิดการบูรณาการ (integration) ร่วมกันกับองค์กรปกครองส่วนท้องถิ่น หน่วยงานราชการหรือรัฐวิสาหกิจ การวิเคราะห์สภาพภายนอกนี้ เป็นการระบุถึงโอกาสและอุปสรรคที่จะต้องดำเนินการและแก้ไขปัญหาที่เกิดขึ้น ซึ่งมีรายละเอียดผลการวิเคราะห์ดังนี้

โอกาส (Opportunity)

๑. พระราชบัญญัติกำหนดแผนและขั้นตอนการกระจายอำนาจให้แก่องค์กรปกครองส่วนท้องถิ่น พ.ศ.๒๕๔๒ ได้กำหนดการถ่ายโอนภารกิจ อำนาจหน้าที่ในการบริการสาธารณะให้ อบท.

๒. มีโรงพยาบาลส่งเสริมสุขภาพตำบลท่าเสา และโรงพยาบาลส่งเสริมสุขภาพตำบลท่าเสา เข้ามาร่วมบูรณาการการทำงานด้านการส่งเสริมสุขภาพผู้สูงอายุ การจัดการสุขภาพของประชาชน การควบคุมและป้องกันโรคติดต่อ

๓. มีพื้นที่ส่วนใหญ่ทำการเกษตร

๔. มีโรงเรียน ๗ แห่ง ตั้งอยู่ในพื้นที่ตำบลท่าเสา

อุปสรรค (Threat)

๑. ต้นทุนการผลิตราคาสูง เช่น ราคาปุ๋ย เมล็ดพันธุ์พืช ค่าขนส่ง ค่าแรงงานสูงขึ้น

๒. ประชาชนยังขาดความรู้ความเข้าใจในกฎหมายที่เกี่ยวข้องกับตัวเอง เช่น สิทธิเสรีภาพ การมีส่วนร่วมในการจัดทำแผนพัฒนาตำบล ฯลฯ

๓. เกษตรกรไม่มีความรู้ในการนำเทคโนโลยีใหม่ๆ มาประยุกต์ใช้ในการปรับปรุงคุณภาพ และเพิ่มผลผลิต

๔. ปัญหาความขัดแย้งทางการเมืองภายในประเทศ ทำให้การจัดสรรงบประมาณให้แก่ท้องถิ่นล่าช้า ทำให้การกำหนดทิศทางการบริหารงานเพื่อตอบสนองความต้องการของประชาชนไม่ทันตามที่กำหนด

๕. สภาพสังคมบางส่วนในพื้นที่เสี่ยงต่อการระบาดของยาเสพติด ก่อให้เกิดปัญหาอาชญากรรมและครอบครัว

ส่วนที่ ๔

การติดตามและประเมินผลแผนพัฒนาท้องถิ่น

การวัดผลในเชิงปริมาณและเชิงคุณภาพ

(๑) การวัดผลในเชิงคุณภาพ

เครื่องมือที่ใช้ คือแบบกำกับการจัดทำแผน เพื่อประเมินตนเอง แบบวัดกระบวนการปฏิบัติงาน แบบสำรวจความพึงพอใจ ในการวัดผลเชิงคุณภาพโดยภาพรวม โดยได้มีการประเมินความพึงพอใจ ซึ่งการประเมินความพึงพอใจทำให้ทราบถึงผลเชิงคุณภาพในการดำเนินงานของตำบลในภาพรวม โดยเครื่องมือที่ใช้ในการประเมินความพึงพอใจ

โดยเครื่องมือที่ใช้ในการติดตามและประเมินผลในเชิงคุณภาพ มีดังนี้

แบบที่ ๑ แบบการประเมินตนเอง เพื่อเป็นการกำกับการจัดทำแผนพัฒนาท้องถิ่น

แบบที่ ๒ แบบการประเมินแบบมีส่วนร่วม เพื่อประเมินความพึงพอใจต่อผลการดำเนินงานขององค์กรปกครองส่วนท้องถิ่นในภาพรวม และในแต่ละยุทธศาสตร์

แบบที่ ๓ แนวทางการพิจารณาการติดตามและประเมินผลยุทธศาสตร์เพื่อความสอดคล้องแผนพัฒนาท้องถิ่น

แบบที่ ๔ แนวทางการพิจารณาการติดตามและประเมินผลโครงการเพื่อความสอดคล้องแผนพัฒนาท้องถิ่น

แบบที่ ๕ แบบวัดกระบวนการปฏิบัติงาน เพื่อเป็นการประเมินการปฏิบัติงานขององค์กรปกครองส่วนท้องถิ่น

(๒) การวัดผลในเชิงปริมาณ

ตามที่องค์การบริหารส่วนตำบลได้ดำเนินการจัดทำแผนพัฒนาขึ้นมาเพื่อใช้เป็นเครื่องมือในการพัฒนาองค์การบริหารส่วนตำบลให้บรรลุเป้าหมายที่วางไว้ เกิดประสิทธิภาพประสิทธิผลสูงสุดในการแก้ไขปัญหาให้กับประชาชน ในการจัดทำแผนพัฒนานั้นจะต้องมีการติดตามและประเมินแผนพัฒนา ตามระเบียบกระทรวงมหาดไทย ว่าด้วยการจัดทำแผนขององค์กรปกครองส่วนท้องถิ่น พ.ศ. ๒๕๔๘ และที่แก้ไขเพิ่มเติม (ฉบับที่ ๓) พ.ศ.๒๕๖๑ โดยคณะกรรมการติดตามและประเมินแผนพัฒนาเป็นผู้ดำเนินการติดตามและประเมินผลแผนพัฒนา ซึ่งคณะกรรมการจะต้องดำเนินการกำหนดแนวทาง วิธีการในการติดตามและประเมินผลแผนพัฒนา ดำเนินการติดตามและประเมินผลแผนพัฒนา รายงานผลและเสนอความเห็นซึ่งได้จากการติดตามและประเมินผลแผนพัฒนาท้องถิ่นต่อผู้บริหารท้องถิ่นเพื่อให้ผู้บริหารท้องถิ่นเสนอต่อสภาท้องถิ่น และคณะกรรมการพัฒนาท้องถิ่น พร้อมทั้งประกาศผลการติดตามและประเมินผลแผนพัฒนาท้องถิ่นให้ประชาชนในท้องถิ่นทราบในที่เปิดเผยภายในสิบห้าวันนับแต่วันรายงานผลและเสนอความเห็นดังกล่าว และต้องปิดประกาศไว้เป็นระยะเวลาไม่น้อยกว่าสามสิบวันโดยอย่างน้อยปีละหนึ่งครั้งภายในเดือนธันวาคมของทุกปี

โดยเครื่องมือที่ใช้ในการติดตามและประเมินผลในเชิงปริมาณ มีดังนี้

แบบที่ ๒ แบบติดตามผลการดำเนินงานขององค์กรปกครองส่วนท้องถิ่น

ข้อมูลในระบบ e-plan (www.dla.go.th)

โดยแบบวัดกระบวนการปฏิบัติงาน(Process Performance Measurement System (PPMS) ลักษณะของแบบวัดกระบวนการปฏิบัติงาน

ระบบการวัดกระบวนการปฏิบัติงานหรือ PPMS เป็นระบบการประเมินที่มีแนวความคิดคล้ายคลึงกับตัวแบบตัวบ่งชี้การปฏิบัติงานเป็นการพิจารณาถึงหน้าที่ของระบบต่างๆ ในลักษณะภาพรวมขององค์กรเพื่อที่จะนำไปสู่การพัฒนา ซึ่งระบบการวัดดังกล่าวจะมองภาพรวมของระบบการวัดกระบวนการปฏิบัติงานอันนำไปสู่การพัฒนากรอบความคิดและการสรุปทเรียนที่เกิดขึ้นต่อไป

วัตถุประสงค์ในการใช้แบบวัดกระบวนการปฏิบัติงาน

๑. เพื่อให้ทราบถึงประสิทธิภาพของการจัดทำแผนพัฒนาท้องถิ่น
๒. เพื่อให้ทราบกระบวนการปฏิบัติงานของแผนพัฒนาท้องถิ่น
๓. เพื่อให้ทราบถึงประสิทธิภาพในการปฏิบัติงานของหน่วยงานผู้ปฏิบัติ

ขั้นตอนการดำเนินงานตามแบบวัดกระบวนการปฏิบัติงาน

๑. กำหนดตัววัดกระบวนการปฏิบัติงาน
๒. กำหนดเกณฑ์การประเมิน
๓. ดำเนินการประเมิน
๔. สรุปผลการประเมิน เกณฑ์ต้องไม่ต่ำกว่า ๘๐ คะแนน

ผังกระบวนการปฏิบัติงาน งานนโยบายและแผน

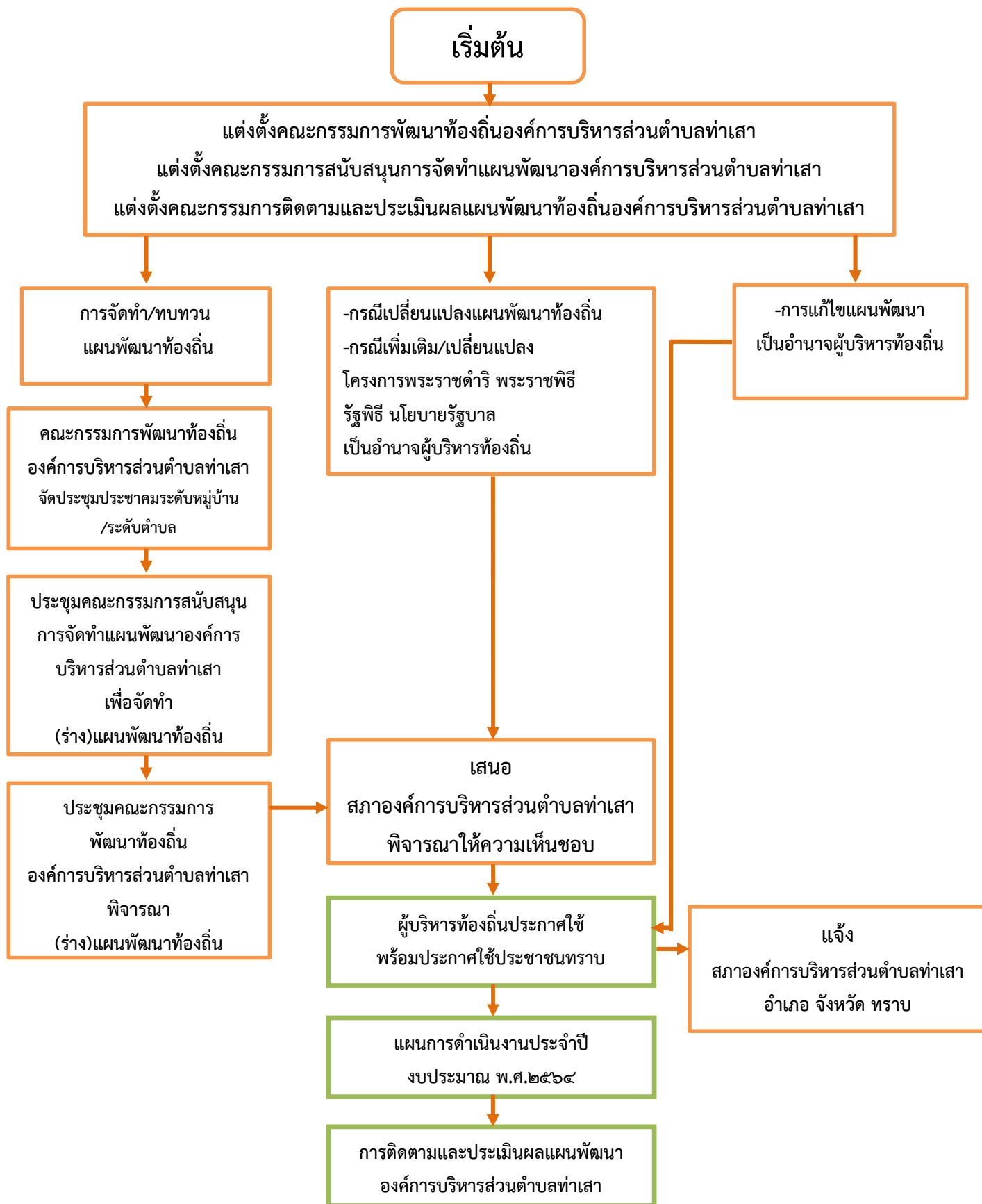

แบบที่ ๑ แบบการประเมินตนเอง เพื่อเป็นการกำกับการจัดทำแผนพัฒนาท้องถิ่น

คำชี้แจง : เป็นแบบประเมินตนเองในองในการจัดทำแผนพัฒนาท้องถิ่น โดยจะทำการประเมินและรายงานทุกๆครั้ง หลังจากที่ยังคงปกครองส่วนท้องถิ่นได้ประกาศใช้แผนพัฒนาแล้ว

ประเด็นการประเมิน	มีการดำเนินงาน	ไม่มีการดำเนินงาน
ส่วนที่ ๑ คณะกรรมการพัฒนาท้องถิ่น		
๑. มีการจัดตั้งคณะกรรมการพัฒนาท้องถิ่นเพื่อจัดทำแผนพัฒนาท้องถิ่น	✓	
๒. มีการจัดประชุมคณะกรรมการพัฒนาท้องถิ่นเพื่อจัดทำแผนพัฒนาท้องถิ่น	✓	
๓. มีการจัดประชุมอย่างต่อเนื่องสม่ำเสมอ	✓	
๔. มีการจัดตั้งคณะกรรมการสนับสนุนการจัดทำแผนพัฒนาท้องถิ่น	✓	
๕. มีการจัดประชุมคณะกรรมการสนับสนุนการจัดทำแผนพัฒนาท้องถิ่น	✓	
๖. มีคณะกรรมการพัฒนาท้องถิ่นและประชาคมท้องถิ่นพิจารณาวางแผนพัฒนาท้องถิ่น	✓	
ส่วนที่ ๒ การจัดทำแผนการพัฒนาท้องถิ่น		
๗. มีการรวบรวมข้อมูลและปัญหาสำคัญของท้องถิ่นมาจัดทำฐานข้อมูล	✓	
๘. มีการเปิดโอกาสให้ประชาชนเข้ามามีส่วนร่วมในการจัดทำแผน	✓	
๙. มีการวิเคราะห์ศักยภาพของท้องถิ่น (SWOT) เพื่อประเมินสถานการณ์การพัฒนาท้องถิ่น	✓	
๑๐. มีการกำหนดวิสัยทัศน์ ยุทธศาสตร์องค์กรปกครองส่วนท้องถิ่น	✓	
๑๑. มีการกำหนดเป้าประสงค์	✓	
๑๒. มีการกำหนดตัวชี้วัดการพัฒนาท้องถิ่น	✓	
๑๓. มีการกำหนดค่าเป้าหมายการพัฒนาท้องถิ่น	✓	
๑๔. มีการกำหนดกลยุทธ์การพัฒนาท้องถิ่น	✓	
๑๕. มีการกำหนดจุดยืนทางยุทธศาสตร์การพัฒนาท้องถิ่น	✓	
๑๖. มีการกำหนดยุทธศาสตร์ที่สอดคล้องกับยุทธศาสตร์ของจังหวัด	✓	
๑๗. มีการอนุมัติและประกาศใช้แผนพัฒนา	✓	
๑๘. มีการกำหนดรูปแบบการติดตามประเมินผลแผนพัฒนาท้องถิ่น	✓	

แบบที่ ๒ แบบติดตามผลการดำเนินงานขององค์กรปกครองส่วนท้องถิ่น

คำชี้แจง : เป็นแบบติดตามตนเอง โดยมีวัตถุประสงค์เพื่อติดตามผลการดำเนินงานตามแผนพัฒนาขององค์กรปกครองส่วนท้องถิ่น ภายใต้แผนพัฒนาท้องถิ่น (พ.ศ. ๒๕๖๑ - ๒๕๖๕) โดยมีกำหนดระยะเวลาในการติดตามและรายงานผล การดำเนินงานทุก ๆ ปี เริ่มตั้งแต่สิ้นสุดการดำเนินงานในเดือนตุลาคม - กันยายน

ส่วนที่ ๑ ข้อมูลทั่วไป

๑.ชื่อ องค์กรบริหารส่วนตำบลท่าเสา อำเภอไทรโยค จังหวัดกาญจนบุรี

๒.รายงานผลการดำเนินงานไตรมาสที่

ครั้งที่ ๑ ระหว่างวันที่ ๑ ตุลาคม ๒๕๖๓ - ๓๐ กันยายน ๒๕๖๔

ส่วนที่ ๒ ผลการดำเนินงานตามแผนพัฒนาท้องถิ่น(พ.ศ.๒๕๖๑ - พ.ศ.๒๕๖๕)

๓.ผลการดำเนินงานตามแผนพัฒนาท้องถิ่น พ.ศ.๒๕๖๓

การวางแผน

อบต.ท่าเสา ได้จัดทำแผนยุทธศาสตร์การพัฒนาระยะ ๕ ปี (พ.ศ. ๒๕๖๑ - ๒๕๖๕) ตามกระบวนการที่บัญญัติไว้ในระเบียบกระทรวงมหาดไทย โดยผ่านการมีส่วนร่วมของประชาชน เช่น การจัดเวทีประชาคม การประชุมกรรมการชุมชน เพื่อรับฟังปัญหาและความต้องการที่แท้จริงของประชาชนในพื้นที่ ก่อนนำมาจัดทำโครงการเพื่อพัฒนาพื้นที่ ที่บรรจุไว้ในแผนพัฒนา ๓ ปีต่อไป อบต.ท่าเสา ได้ประกาศใช้แผนพัฒนา ๕ ปี (พ.ศ. ๒๕๖๑ - ๒๕๖๕) โดยได้กำหนดโครงการที่จะดำเนินการตามแผนพัฒนา ๕ ปี (พ.ศ. ๒๕๖๑ - ๒๕๖๕)

ยุทธศาสตร์	๒๕๖๑		๒๕๖๒		๒๕๖๓		๒๕๖๔		๒๕๖๕	
	จำนวน	งบประมาณ	จำนวน	งบประมาณ	จำนวน	งบประมาณ	จำนวน	งบประมาณ	จำนวน	งบประมาณ
ด้านการบริหารจัดการ	๐	๐.๐๐	๐	๐.๐๐	๐	๐.๐๐	๔	๖๘๐,๐๐๐.๐๐	๔	๖๘๐,๐๐๐.๐๐
การพัฒนาด้านเศรษฐกิจ	๗	๗๕๐,๐๐๐.๐๐	๗	๗๕๐,๐๐๐.๐๐	๗	๗๕๐,๐๐๐.๐๐	๗	๗๕๐,๐๐๐.๐๐	๗	๗๕๐,๐๐๐.๐๐
ด้านทรัพยากรธรรมชาติและสิ่งแวดล้อม	๐	๐.๐๐	๑	๒๕๐,๐๐๐.๐๐	๑	๒๕๐,๐๐๐.๐๐	๒	๓๕๐,๐๐๐.๐๐	๒	๓๕๐,๐๐๐.๐๐
การพัฒนาโครงสร้างพื้นฐาน	๒๕	๙,๔๒๒,๙๐๐.๐๐	๔๘	๒๘๗,๕๔๑,๗๐๐.๐๐	๖๗	๓๒๗,๗๙๖,๐๐๐.๐๐	๙๘	๓๕๑,๙๙๗,๒๘๐.๐๐	๗๘	๓๔๕,๙๖๑,๐๐๐.๐๐
ด้านการพัฒนาสังคม	๔๕	๑๙,๒๙๗,๑๐๐.๐๐	๕๒	๑๙,๒๑๘,๐๐๐.๐๐	๕๓	๒๒,๙๐๔,๐๐๐.๐๐	๕๗	๒๓,๓๐๔,๐๐๐.๐๐	๕๖	๒๓,๐๐๔,๐๐๐.๐๐
ด้านศาสนา ศิลปะ วัฒนธรรม	๑๑	๑,๒๐๐,๐๐๐.๐๐	๑๒	๑,๗๐๐,๐๐๐.๐๐	๑๓	๑,๗๑๐,๐๐๐.๐๐	๑๕	๑,๗๕๐,๐๐๐.๐๐	๑๕	๑,๗๕๐,๐๐๐.๐๐
รวม	๘๘	๓๐,๖๗๐,๐๐๐.๐๐	๑๒๐	๓๐๙,๔๕๙,๗๐๐.๐๐	๑๔๑	๓๕๓,๔๑๐,๐๐๐.๐๐	๑๘๓	๓๗๘,๘๓๑,๒๘๐.๐๐	๑๖๒	๓๗๒,๔๙๕,๐๐๐.๐๐

รายงานสรุปผลการดำเนินงาน ปี ๒๕๖๔
อบต.ท่าเสา ไทรโยค จ.กาญจนบุรี

ยุทธศาสตร์	แผนการดำเนินการทั้งหมด		อนุมัติงบประมาณ		ลงนามสัญญา		เบิกจ่าย	
	จำนวนโครงการ	งบประมาณ	จำนวนโครงการ	งบประมาณ	จำนวนโครงการ	งบประมาณ	จำนวนโครงการ	งบประมาณ
๑.ด้านการบริหารจัดการ	๔	๖๘๐,๐๐๐.๐๐	-	-				
๒.การพัฒนาด้านเศรษฐกิจ	๗	๗๕๐,๐๐๐.๐๐	๓	๑๐๕,๐๐๐.๐๐				
๓.ด้านทรัพยากรธรรมชาติและสิ่งแวดล้อม	๒	๓๕๐,๐๐๐.๐๐	๒	๒๙๐,๐๐๐.๐๐	๑	๑๗๕,๕๐๐.๐๐	๑	๑๗๕,๕๐๐.๐๐
๔.การพัฒนาด้านโครงสร้างพื้นฐาน	๙๘	๓๕๑,๙๙๗,๒๘๐.๐๐	๑๗	๓,๗๗๘,๕๐๐.๐๐	๑๒	๓,๗๒๙,๐๐๐.๐๐	๗	๑,๙๘๘,๓๕๑.๓๖
๕.ด้านการพัฒนาสังคม	๕๗	๒๓,๓๐๔,๐๐๐.๐๐	๓๔	๑๕,๗๓๗,๐๗๒.๐๐	๑๔	๑๔,๒๗๘,๕๙๐.๕๒	๑๔	๑๓,๗๐๗,๑๕๖.๖๖
๖.ด้านศาสนา ศิลปะ วัฒนธรรม	๑๕	๑,๗๕๐,๐๐๐.๐๐	๔	๑๐๐,๐๐๐.๐๐	๒	๑๑,๓๘๐.๐๐	๒	๑๑,๓๘๐.๐๐
รวม	๑๘๓	๓๗๘,๘๓๑,๒๘๐.๐๐	๖๐	๒๐,๐๑๐,๕๗๒.๐๐	๒๙	๑๘,๑๙๔,๔๗๐.๕๒	๒๔	๑๕,๘๘๒,๓๘๘.๐๒

ผู้บริหารอบต.ท่าเสา ได้ประกาศใช้ข้อบัญญัติงบประมาณ โดยมีโครงการที่บรรจุอยู่ในข้อบัญญัติงบประมาณ จำนวน ๖๐ โครงการ งบประมาณ ๒๐,๐๑๐,๕๗๒ บาท สามารถจำแนกตามยุทธศาสตร์ ได้ดังนี้

ยุทธศาสตร์	โครงการ	งบประมาณตามข้อบัญญัติ
ด้านการบริหารจัดการ	-	-
การพัฒนาด้านเศรษฐกิจ	๓	๑๐๕,๐๐๐.๐๐
ด้านทรัพยากรธรรมชาติและสิ่งแวดล้อม	๒	๒๙๐,๐๐๐.๐๐
การพัฒนาด้านโครงสร้างพื้นฐาน	๑๗	๓,๗๗๘,๕๐๐.๐๐
ด้านการพัฒนาสังคม	๓๔	๑๕,๗๓๗,๐๗๒.๐๐
ด้านศาสนา ศิลปะ วัฒนธรรม	๔	๑๐๐,๐๐๐.๐๐
รวม	๖๐	๒๐,๐๑๐,๕๗๒.๐๐

ส่วนที่ ๓ ปัญหาและอุปสรรคในการปฏิบัติงาน

๑. เนื่องจากงบประมาณมีจำนวนจำกัด ไม่สามารถกระจายทำโครงการได้ทุกยุทธศาสตร์ และความต้องการของประชาชนมีมาก
๒. โครงการเกินศักยภาพมีจำนวนมาก จึงไม่สามารถดำเนินการได้ทั้งหมดทุกโครงการ
๓. ประชาชนในตำบลขาดความเข้าใจในการจัดทำแผนพัฒนาท้องถิ่น
๔. ประชาชนไม่ให้ความสำคัญกับการจัดทำแผนพัฒนาท้องถิ่น

**แบบที่ ๓ แบบการประเมินแบบมีส่วนร่วม เพื่อประเมินความพึงพอใจต่อผลการดำเนินงาน
ขององค์กรปกครองส่วนท้องถิ่นในภาพรวม และในแต่ละยุทธศาสตร์**

ส่วนที่ ๑ ข้อมูลทั่วไป

๑. เพศ () ชาย () หญิง
๒. อายุ (✓) ต่ำกว่า ๒๐ ปี () ๒๐-๓๐ ปี () ๓๑-๔๐ ปี
 () ๔๑-๕๐ ปี () ๕๑-๖๐ ปี () มากกว่า ๖๐ ปี
๓. การศึกษา () ประถมศึกษา () มัธยมศึกษาหรือเทียบเท่า () อนุปริญญา หรือเทียบเท่า
 () ปริญญาตรี () สูงกว่าปริญญาตรี () อื่น ๆ
๔. อาชีพหลัก () รัฐบาล () เอกชน/รัฐวิสาหกิจ () ค้าขาย-ธุรกิจส่วนตัว
 () รับจ้าง () นักเรียน นักศึกษา () เกษตรกร
 () อื่นๆ ระบุ.....

ส่วนที่ ๒ ความพึงพอใจต่อผลการดำเนินงานขององค์กรปกครองส่วนท้องถิ่น

คำชี้แจง : แบบสำรวจความพึงพอใจของประชาชน ต่อการดำเนินงานขององค์กรปกครองส่วนท้องถิ่นในภาพรวม โดยกำหนดให้มีการเก็บข้อมูลปีละ ๑ ครั้ง หลังจากสิ้นสุดปีงบประมาณ

๕. ท่านมีความพึงพอใจต่อผลการดำเนินงานขององค์กรปกครองส่วนท้องถิ่นในภาพรวมมากน้อยเพียงใด

ประเด็น	พอใจมาก	พอใจ	ไม่พอใจ
๑) มีการเปิดโอกาสให้ประชาชนมีส่วนร่วมในโครงการ / กิจกรรม	๒๕%	๗๕%	๐%
๒) มีการประชาสัมพันธ์ให้ประชาชนรับรู้ข้อมูลของโครงการ / กิจกรรม	๒๕%	๗๕%	๐%
๓) มีการเปิดโอกาสให้ประชาชนแสดงความคิดเห็นในโครงการ / กิจกรรม	๓๕.๗๑%	๖๔.๒๙%	๐%
๔) มีการรายงานผลการดำเนินงานของโครงการ / กิจกรรม	๒๕%	๗๑.๔๓%	๓.๕๗%
๕) การเปิดโอกาสให้ประชาชนตรวจสอบการดำเนินโครงการ / กิจกรรม	๒๕%	๖๗.๘๖%	๓.๕๗%
๖) การดำเนินงานเป็นไปตามระยะเวลาที่กำหนด	๓๒.๑๔%	๖๗.๘๖%	๐%
๗) ผลการดำเนินโครงการ / กิจกรรมนำไปสู่การแก้ไขปัญหาของประชาชนในท้องถิ่น	๓๒.๑๔%	๖๗.๘๖%	๐%
๘) การแก้ไขปัญหา และการตอบสนองความต้องการของประชาชน	๒๘.๕๗%	๗๑.๔๓%	๐%
๙) ประโยชน์ที่ประชาชนได้รับจากการดำเนินโครงการ / กิจกรรม	๓๒.๑๔%	๖๗.๘๖%	๐%

ส่วนที่ ๓ ความพึงพอใจต่อผลการดำเนินงานขององค์กรปกครองส่วนท้องถิ่น

คำชี้แจง แบบสำรวจความพึงพอใจของประชาชน ต่อการดำเนินงานขององค์กรปกครองส่วนท้องถิ่น

ในแต่ละยุทธศาสตร์ โดยกำหนดให้มีการเก็บข้อมูลปีละ ๑ ครั้ง หลังจากสิ้นสุดปีงบประมาณ

๖. หากให้ท่านประเมินความพึงพอใจต่อผลการดำเนินงานขององค์การบริหารส่วนตำบลท่าเสา ในการพัฒนาและส่งเสริมการบริหารกิจการบ้านเมืองที่ดี โดยให้คะแนนเต็ม ๑๐ ท่านจะให้คะแนนองค์การบริหารส่วนตำบลท่าเสาของท่านเท่าใด

ยุทธศาสตร์ที่ ๑ ยุทธศาสตร์การพัฒนาด้านเศรษฐกิจ

ความพึงพอใจ	คะแนน (๑๐ คะแนน)
๑) มีการเปิดโอกาสให้ประชาชนมีส่วนร่วมในโครงการ / กิจกรรม	๗.๖๑
๒) มีการประชาสัมพันธ์ให้ประชาชนรับรู้ข้อมูลของโครงการ / กิจกรรม	๗.๕๐
๓) มีการเปิดโอกาสให้ประชาชนแสดงความคิดเห็นในโครงการ / กิจกรรม	๗.๕๐
๔) มีการรายงานผลการดำเนินงานของโครงการ / กิจกรรม ให้ประชาชนทราบ	๗.๔๓
๕) การเปิดโอกาสให้ประชาชนตรวจสอบการดำเนินโครงการ / กิจกรรม	๗.๒๕
๖) การดำเนินงานเป็นไปตามระยะเวลาที่กำหนด	๗.๔๓
๗) ผลการดำเนินโครงการ / กิจกรรมนำไปสู่การแก้ไขปัญหาของประชาชนในท้องถิ่น	๗.๔๖
๘) ประโยชน์ที่ประชาชนได้รับจากการดำเนินโครงการ / กิจกรรม	๗.๕๔
รวม	๗.๔๖

ยุทธศาสตร์ที่ ๒ ยุทธศาสตร์การพัฒนาด้านโครงสร้างพื้นฐาน

ความพึงพอใจ	คะแนน (๑๐ คะแนน)
๑) มีการเปิดโอกาสให้ประชาชนมีส่วนร่วมในโครงการ / กิจกรรม	๗.๖๘
๒) มีการประชาสัมพันธ์ให้ประชาชนรับรู้ข้อมูลของโครงการ / กิจกรรม	๗.๔๓
๓) มีการเปิดโอกาสให้ประชาชนแสดงความคิดเห็นในโครงการ / กิจกรรม	๗.๕๔
๔) มีการรายงานผลการดำเนินงานของโครงการ / กิจกรรม ให้ประชาชนทราบ	๗.๖๑
๕) การเปิดโอกาสให้ประชาชนตรวจสอบการดำเนินโครงการ / กิจกรรม	๗.๓๙
๖) การดำเนินงานเป็นไปตามระยะเวลาที่กำหนด	๗.๖๘
๗) ผลการดำเนินโครงการ / กิจกรรมนำไปสู่การแก้ไขปัญหาของประชาชนในท้องถิ่น	๗.๗๕
๘) ประโยชน์ที่ประชาชนได้รับจากการดำเนินโครงการ / กิจกรรม	๗.๘๒
รวม	๗.๖๑

ยุทธศาสตร์ที่ ๓ ยุทธศาสตร์การพัฒนาด้านสังคม

ความพึงพอใจ	คะแนน (๑๐ คะแนน)
๑) มีการเปิดโอกาสให้ประชาชนมีส่วนร่วมในโครงการ / กิจกรรม	๗.๔๖
๒) มีการประชาสัมพันธ์ให้ประชาชนรับรู้ข้อมูลของโครงการ / กิจกรรม	๗.๕๔
๓) มีการเปิดโอกาสให้ประชาชนแสดงความคิดเห็นในโครงการ / กิจกรรม	๗.๖๑
๔) มีการรายงานผลการดำเนินงานของโครงการ / กิจกรรม ให้ประชาชนทราบ	๗.๕๔
๕) การเปิดโอกาสให้ประชาชนตรวจสอบการดำเนินโครงการ / กิจกรรม	๗.๕๐
๖) การดำเนินงานเป็นไปตามระยะเวลาที่กำหนด	๗.๗๑
๗) ผลการดำเนินโครงการ / กิจกรรมนำไปสู่การแก้ไขปัญหาของประชาชนในท้องถิ่น	๗.๕๗
๘) ประโยชน์ที่ประชาชนได้รับจากการดำเนินโครงการ / กิจกรรม	๗.๖๘
รวม	๗.๕๘

ยุทธศาสตร์ที่ ๔ ยุทธศาสตร์การพัฒนาด้านทรัพยากรธรรมชาติและสิ่งแวดล้อม

ความพึงพอใจ	คะแนน (๑๐ คะแนน)
๑) มีการเปิดโอกาสให้ประชาชนมีส่วนร่วมในโครงการ / กิจกรรม	๗.๔๖
๒) มีการประชาสัมพันธ์ให้ประชาชนรับรู้ข้อมูลของโครงการ / กิจกรรม	๗.๖๘
๓) มีการเปิดโอกาสให้ประชาชนแสดงความคิดเห็นในโครงการ / กิจกรรม	๗.๖๔
๔) มีการรายงานผลการดำเนินงานของโครงการ / กิจกรรม ให้ประชาชนทราบ	๗.๕๗
๕) การเปิดโอกาสให้ประชาชนตรวจสอบการดำเนินโครงการ / กิจกรรม	๗.๖๑
๖) การดำเนินงานเป็นไปตามระยะเวลาที่กำหนด	๗.๖๑
๗) ผลการดำเนินโครงการ / กิจกรรมนำไปสู่การแก้ไขปัญหาของประชาชนในท้องถิ่น	๗.๖๔
๘) ประโยชน์ที่ประชาชนได้รับจากการดำเนินโครงการ / กิจกรรม	๗.๗๑
รวม	๗.๖๒

ยุทธศาสตร์ที่ ๕ ยุทธศาสตร์การพัฒนาด้านศาสนา ศิลปะ และวัฒนธรรม

ความพึงพอใจ	คะแนน (๑๐ คะแนน)
๑) มีการเปิดโอกาสให้ประชาชนมีส่วนร่วมในโครงการ / กิจกรรม	๗.๔๖
๒) มีการประชาสัมพันธ์ให้ประชาชนรับรู้ข้อมูลของโครงการ / กิจกรรม	๗.๖๘
๓) มีการเปิดโอกาสให้ประชาชนแสดงความคิดเห็นในโครงการ / กิจกรรม	๗.๖๔
๔) มีการรายงานผลการดำเนินงานของโครงการ / กิจกรรม ให้ประชาชนทราบ	๗.๕๗
๕) การเปิดโอกาสให้ประชาชนตรวจสอบการดำเนินโครงการ / กิจกรรม	๗.๖๑
๖) การดำเนินงานเป็นไปตามระยะเวลาที่กำหนด	๗.๖๑
๗) ผลการดำเนินโครงการ / กิจกรรมนำไปสู่การแก้ไขปัญหาของประชาชนในท้องถิ่น	๗.๖๔
๘) ประโยชน์ที่ประชาชนได้รับจากการดำเนินโครงการ / กิจกรรม	๗.๗๑
รวม	๗.๕๒

ยุทธศาสตร์ที่ ๖ ยุทธศาสตร์การพัฒนาด้านการบริหารจัดการ

ความพึงพอใจ	คะแนน (๑๐ คะแนน)
๑) มีการเปิดโอกาสให้ประชาชนมีส่วนร่วมในโครงการ / กิจกรรม	๗.๔๖
๒) มีการประชาสัมพันธ์ให้ประชาชนรับรู้ข้อมูลของโครงการ / กิจกรรม	๗.๖๘
๓) มีการเปิดโอกาสให้ประชาชนแสดงความคิดเห็นในโครงการ / กิจกรรม	๗.๖๔
๔) มีการรายงานผลการดำเนินงานของโครงการ / กิจกรรม ให้ประชาชนทราบ	๗.๕๗
๕) การเปิดโอกาสให้ประชาชนตรวจสอบการดำเนินโครงการ / กิจกรรม	๗.๖๑
๖) การดำเนินงานเป็นไปตามระยะเวลาที่กำหนด	๗.๖๑
๗) ผลการดำเนินโครงการ / กิจกรรมนำไปสู่การแก้ไขปัญหาของประชาชนในท้องถิ่น	๗.๖๔
๘) ประโยชน์ที่ประชาชนได้รับจากการดำเนินโครงการ / กิจกรรม	๗.๗๑
รวม	๗.๓๑

ส่วนที่ ๑ ข้อมูลทั่วไป

๑. เพศ () ชาย () หญิง
๒. อายุ () ต่ำกว่า ๒๐ ปี () ๒๐-๓๐ ปี () ๓๑-๔๐ ปี
 () ๔๑-๕๐ ปี () ๕๑-๖๐ ปี () มากกว่า ๖๐ ปี
๓. การศึกษา () ประถมศึกษา () มัธยมศึกษาหรือเทียบเท่า () อนุปริญญา หรือเทียบเท่า
 () ปริญญาตรี () สูงกว่าปริญญาตรี () อื่น ๆ
๔. อาชีพหลัก () รับราชการ () เอกชน/รัฐวิสาหกิจ () ค้าขาย-ธุรกิจส่วนตัว
 () รับจ้าง () นักเรียน นักศึกษา () เกษตรกร
 () อื่นๆ ระบุ.....

ส่วนที่ ๒ ความพึงพอใจต่อผลการดำเนินงานขององค์กรปกครองส่วนท้องถิ่น

คำชี้แจง : แบบสำรวจความพึงพอใจของประชาชน ต่อการดำเนินงานขององค์กรปกครองส่วนท้องถิ่นในภาพรวม

โดยกำหนดให้มีการเก็บข้อมูลปีละ ๑ ครั้ง หลังจากสิ้นสุดปีงบประมาณ

๕. ท่านมีความพึงพอใจต่อผลการดำเนินงานขององค์กรปกครองส่วนท้องถิ่นในภาพรวมมากน้อยเพียงใด

ประเด็น	พอใจมาก	พอใจ	ไม่พอใจ
๑) มีการเปิดโอกาสให้ประชาชนมีส่วนร่วมในโครงการ / กิจกรรม	๑๗.๓๙%	๘๒.๖๑%	๐%
๒) มีการประชาสัมพันธ์ให้ประชาชนรับรู้ข้อมูลของโครงการ / กิจกรรม	๑๓.๐๔%	๘๖.๙๖%	๐%
๓) มีการเปิดโอกาสให้ประชาชนแสดงความคิดเห็นในโครงการ / กิจกรรม	๒๑.๗๔%	๗๘.๒๖%	๐%
๔) มีการรายงานผลการดำเนินงานของโครงการ / กิจกรรม	๑๗.๓๙%	๘๒.๖๑%	๐%
๕) การเปิดโอกาสให้ประชาชนตรวจสอบการดำเนินโครงการ / กิจกรรม	๑๗.๓๙%	๘๒.๖๑%	๐%
๖) การดำเนินงานเป็นไปตามระยะเวลาที่กำหนด	๑๗.๓๙%	๘๒.๖๑%	๐%
๗) ผลการดำเนินโครงการ / กิจกรรมนำไปสู่การแก้ไขปัญหาของประชาชนในท้องถิ่น	๑๓.๐๔%	๘๖.๙๖%	๐%
๘) การแก้ไขปัญหา และการตอบสนองความต้องการของประชาชน	๒๑.๗๔%	๗๘.๒๖%	๐%
๙) ประโยชน์ที่ประชาชนได้รับจากการดำเนินโครงการ / กิจกรรม	๑๓.๐๔%	๘๖.๙๖%	๐%

ส่วนที่ ๓ ความพึงพอใจต่อผลการดำเนินงานขององค์กรปกครองส่วนท้องถิ่น

คำชี้แจง แบบสำรวจความพึงพอใจของประชาชน ต่อการดำเนินงานขององค์กรปกครองส่วนท้องถิ่น

ในแต่ละยุทธศาสตร์ โดยกำหนดให้มีการเก็บข้อมูลปีละ ๑ ครั้ง หลังจากสิ้นสุดปีงบประมาณ

๖. หากให้ท่านประเมินความพึงพอใจต่อผลการดำเนินงานขององค์การบริหารส่วนตำบลท่าเสา ในการพัฒนาและส่งเสริมการบริหารกิจการบ้านเมืองที่ดี โดยให้คะแนนเต็ม ๑๐ ท่านจะให้คะแนนองค์การบริหารส่วนตำบลท่าเสาของท่านเท่าใด

ยุทธศาสตร์ที่ ๑ ยุทธศาสตร์การพัฒนาด้านเศรษฐกิจ

ความพึงพอใจ	คะแนน (๑๐ คะแนน)
๑) มีการเปิดโอกาสให้ประชาชนมีส่วนร่วมในโครงการ / กิจกรรม	๗.๙๖
๒) มีการประชาสัมพันธ์ให้ประชาชนรับรู้ข้อมูลของโครงการ / กิจกรรม	๗.๘๗
๓) มีการเปิดโอกาสให้ประชาชนแสดงความคิดเห็นในโครงการ / กิจกรรม	๗.๘๗
๔) มีการรายงานผลการดำเนินงานของโครงการ / กิจกรรม ให้ประชาชนทราบ	๗.๘๓
๕) การเปิดโอกาสให้ประชาชนตรวจสอบการดำเนินโครงการ / กิจกรรม	๗.๖๑
๖) การดำเนินงานเป็นไปตามระยะเวลาที่กำหนด	๗.๗๐
๗) ผลการดำเนินโครงการ / กิจกรรมนำไปสู่การแก้ไขปัญหาของประชาชนในท้องถิ่น	๘.๐๐
๘) ประโยชน์ที่ประชาชนได้รับจากการดำเนินโครงการ / กิจกรรม	๘.๒๒
รวม	๗.๘๘

ยุทธศาสตร์ที่ ๒ ยุทธศาสตร์การพัฒนาด้านโครงสร้างพื้นฐาน

ความพึงพอใจ	คะแนน (๑๐ คะแนน)
๑) มีการเปิดโอกาสให้ประชาชนมีส่วนร่วมในโครงการ / กิจกรรม	๗.๒๖
๒) มีการประชาสัมพันธ์ให้ประชาชนรับรู้ข้อมูลของโครงการ / กิจกรรม	๗.๐๔
๓) มีการเปิดโอกาสให้ประชาชนแสดงความคิดเห็นในโครงการ / กิจกรรม	๗.๒๒
๔) มีการรายงานผลการดำเนินงานของโครงการ / กิจกรรม ให้ประชาชนทราบ	๗.๐๐
๕) การเปิดโอกาสให้ประชาชนตรวจสอบการดำเนินโครงการ / กิจกรรม	๗.๑๗
๖) การดำเนินงานเป็นไปตามระยะเวลาที่กำหนด	๗.๒๖
๗) ผลการดำเนินโครงการ / กิจกรรมนำไปสู่การแก้ไขปัญหาของประชาชนในท้องถิ่น	๗.๐๐

๘) ประโยชน์ที่ประชาชนได้รับจากการดำเนินโครงการ / กิจกรรม	๖.๙๖
รวม	๗.๑๑

ยุทธศาสตร์ที่ ๓ ยุทธศาสตร์การพัฒนาด้านสังคม

ความพึงพอใจ	คะแนน (๑๐ คะแนน)
๑) มีการเปิดโอกาสให้ประชาชนมีส่วนร่วมในโครงการ / กิจกรรม	๗.๔๘
๒) มีการประชาสัมพันธ์ให้ประชาชนรับรู้ข้อมูลของโครงการ / กิจกรรม	๗.๕๒
๓) มีการเปิดโอกาสให้ประชาชนแสดงความคิดเห็นในโครงการ / กิจกรรม	๗.๕๗
๔) มีการรายงานผลการดำเนินงานของโครงการ / กิจกรรม ให้ประชาชนทราบ	๗.๔๓
๕) การเปิดโอกาสให้ประชาชนตรวจสอบการดำเนินโครงการ / กิจกรรม	๗.๕๗
๖) การดำเนินงานเป็นไปตามระยะเวลาที่กำหนด	๗.๓๐
๗) ผลการดำเนินโครงการ / กิจกรรมนำไปสู่การแก้ไขปัญหาของประชาชนในท้องถิ่น	๗.๔๘
๘) ประโยชน์ที่ประชาชนได้รับจากการดำเนินโครงการ / กิจกรรม	๗.๗๘
รวม	๗.๕๒

ยุทธศาสตร์ที่ ๔ ยุทธศาสตร์การพัฒนาด้านทรัพยากรธรรมชาติและสิ่งแวดล้อม

ความพึงพอใจ	คะแนน (๑๐ คะแนน)
๑) มีการเปิดโอกาสให้ประชาชนมีส่วนร่วมในโครงการ / กิจกรรม	๗.๗๔
๒) มีการประชาสัมพันธ์ให้ประชาชนรับรู้ข้อมูลของโครงการ / กิจกรรม	๗.๕๗
๓) มีการเปิดโอกาสให้ประชาชนแสดงความคิดเห็นในโครงการ / กิจกรรม	๗.๖๑
๔) มีการรายงานผลการดำเนินงานของโครงการ / กิจกรรม ให้ประชาชนทราบ	๗.๔๘
๕) การเปิดโอกาสให้ประชาชนตรวจสอบการดำเนินโครงการ / กิจกรรม	๗.๔๘
๖) การดำเนินงานเป็นไปตามระยะเวลาที่กำหนด	๗.๔๘
๗) ผลการดำเนินโครงการ / กิจกรรมนำไปสู่การแก้ไขปัญหาของประชาชนในท้องถิ่น	๗.๖๑
๘) ประโยชน์ที่ประชาชนได้รับจากการดำเนินโครงการ / กิจกรรม	๗.๙๖
รวม	๗.๖๑

ยุทธศาสตร์ที่ ๕ ยุทธศาสตร์การพัฒนาด้านศาสนา ศิลปะ และวัฒนธรรม

ความพึงพอใจ	คะแนน (๑๐ คะแนน)
๑) มีการเปิดโอกาสให้ประชาชนมีส่วนร่วมในโครงการ / กิจกรรม	๗.๗๔
๒) มีการประชาสัมพันธ์ให้ประชาชนรับรู้ข้อมูลของโครงการ / กิจกรรม	๗.๕๗
๓) มีการเปิดโอกาสให้ประชาชนแสดงความคิดเห็นในโครงการ / กิจกรรม	๗.๖๑
๔) มีการรายงานผลการดำเนินงานของโครงการ / กิจกรรม ให้ประชาชนทราบ	๗.๔๘
๕) การเปิดโอกาสให้ประชาชนตรวจสอบการดำเนินโครงการ / กิจกรรม	๗.๔๘
๖) การดำเนินงานเป็นไปตามระยะเวลาที่กำหนด	๗.๔๘
๗) ผลการดำเนินโครงการ / กิจกรรมนำไปสู่การแก้ไขปัญหาของประชาชนในท้องถิ่น	๗.๖๑
๘) ประโยชน์ที่ประชาชนได้รับจากการดำเนินโครงการ / กิจกรรม	๗.๙๖
รวม	๗.๒๑

ยุทธศาสตร์ที่ ๖ ยุทธศาสตร์การพัฒนาด้านการบริหารจัดการ

ความพึงพอใจ	คะแนน (๑๐ คะแนน)
๑) มีการเปิดโอกาสให้ประชาชนมีส่วนร่วมในโครงการ / กิจกรรม	๗.๗๔
๒) มีการประชาสัมพันธ์ให้ประชาชนรับรู้ข้อมูลของโครงการ / กิจกรรม	๗.๕๗
๓) มีการเปิดโอกาสให้ประชาชนแสดงความคิดเห็นในโครงการ / กิจกรรม	๗.๖๑
๔) มีการรายงานผลการดำเนินงานของโครงการ / กิจกรรม ให้ประชาชนทราบ	๗.๔๘
๕) การเปิดโอกาสให้ประชาชนตรวจสอบการดำเนินโครงการ / กิจกรรม	๗.๔๘
๖) การดำเนินงานเป็นไปตามระยะเวลาที่กำหนด	๗.๔๘
๗) ผลการดำเนินโครงการ / กิจกรรมนำไปสู่การแก้ไขปัญหาของประชาชนในท้องถิ่น	๗.๖๑
๘) ประโยชน์ที่ประชาชนได้รับจากการดำเนินโครงการ / กิจกรรม	๗.๙๖
รวม	๗.๔๓

ส่วนที่ ๑ ข้อมูลทั่วไป

๑. เพศ () ชาย () หญิง
๒. อายุ () ต่ำกว่า ๒๐ ปี () ๒๐-๓๐ ปี () ๓๑-๔๐ ปี
 () ๔๑-๕๐ ปี () ๕๑-๖๐ ปี () มากกว่า ๖๐ ปี
๓. การศึกษา () ประถมศึกษา () มัธยมศึกษาหรือเทียบเท่า () อนุปริญญา หรือเทียบเท่า
 () ปริญญาตรี () สูงกว่าปริญญาตรี () อื่น ๆ
๔. อาชีพหลัก () รับราชการ () เอกชน/รัฐวิสาหกิจ () ค้าขาย-ธุรกิจส่วนตัว
 () รับจ้าง () นักเรียน นักศึกษา () เกษตรกร
 () อื่นๆ ระบุ.....

ส่วนที่ ๒ ความพึงพอใจต่อผลการดำเนินงานขององค์กรปกครองส่วนท้องถิ่น

คำชี้แจง : แบบสำรวจความพึงพอใจของประชาชน ต่อการดำเนินงานขององค์กรปกครองส่วนท้องถิ่นในภาพรวม โดยกำหนดให้มีการเก็บข้อมูลปีละ ๑ ครั้ง หลังจากสิ้นสุดปีงบประมาณ

๕. ท่านมีความพึงพอใจต่อผลการดำเนินงานขององค์กรปกครองส่วนท้องถิ่นในภาพรวมมากน้อยเพียงใด

ประเด็น	พอใจมาก	พอใจ	ไม่พอใจ
๑) มีการเปิดโอกาสให้ประชาชนมีส่วนร่วมในโครงการ / กิจกรรม	๒๔.๒๔%	๗๕.๗๖%	๐%
๒) มีการประชาสัมพันธ์ให้ประชาชนรับรู้ข้อมูลของโครงการ / กิจกรรม	๒๔.๒๔%	๗๕.๗๖%	๐%
๓) มีการเปิดโอกาสให้ประชาชนแสดงความคิดเห็นในโครงการ / กิจกรรม	๑๕.๑๕%	๘๔.๘๕%	๐%
๔) มีการรายงานผลการดำเนินงานของโครงการ / กิจกรรม	๑๒.๑๒%	๘๗.๘๘%	๐%
๕) การเปิดโอกาสให้ประชาชนตรวจสอบการดำเนินโครงการ / กิจกรรม	๒๗.๒๗%	๗๒.๗๓%	๐%
๖) การดำเนินงานเป็นไปตามระยะเวลาที่กำหนด	๑๘.๑๘%	๘๑.๘๒%	๐%
๗) ผลการดำเนินโครงการ / กิจกรรมนำไปสู่การแก้ไขปัญหาของประชาชนในท้องถิ่น	๒๗.๒๗%	๗๒.๗๓%	๐%
๘) การแก้ไขปัญหา และการตอบสนองความต้องการของประชาชน	๓๐.๓๐%	๖๙.๗๐%	๐%
๙) ประโยชน์ที่ประชาชนได้รับจากการดำเนินโครงการ / กิจกรรม	๒๔.๒๔%	๗๕.๗๖%	๐%

ส่วนที่ ๓ ความพึงพอใจต่อผลการดำเนินงานขององค์กรปกครองส่วนท้องถิ่น

คำชี้แจง แบบสำรวจความพึงพอใจของประชาชน ต่อการดำเนินงานขององค์กรปกครองส่วนท้องถิ่น

ในแต่ละยุทธศาสตร์ โดยกำหนดให้มีการเก็บข้อมูลปีละ ๑ ครั้ง หลังจากสิ้นสุดปีงบประมาณ

๖. หากให้ท่านประเมินความพึงพอใจต่อผลการดำเนินงานขององค์การบริหารส่วนตำบลท่าเสา ในการพัฒนาและส่งเสริมการบริหารกิจการบ้านเมืองที่ดี โดยให้คะแนนเต็ม ๑๐ ท่านจะให้คะแนนองค์การบริหารส่วนตำบลท่าเสาของท่านเท่าใด

ยุทธศาสตร์ที่ ๑ ยุทธศาสตร์การพัฒนาด้านเศรษฐกิจ

ความพึงพอใจ	คะแนน (๑๐ คะแนน)
๑) มีการเปิดโอกาสให้ประชาชนมีส่วนร่วมในโครงการ / กิจกรรม	๘.๕๒
๒) มีการประชาสัมพันธ์ให้ประชาชนรับรู้ข้อมูลของโครงการ / กิจกรรม	๘.๐๐
๓) มีการเปิดโอกาสให้ประชาชนแสดงความคิดเห็นในโครงการ / กิจกรรม	๘.๐๙
๔) มีการรายงานผลการดำเนินงานของโครงการ / กิจกรรม ให้ประชาชนทราบ	๘.๓๖
๕) การเปิดโอกาสให้ประชาชนตรวจสอบการดำเนินโครงการ / กิจกรรม	๘.๐๐
๖) การดำเนินงานเป็นไปตามระยะเวลาที่กำหนด	๗.๘๒
๗) ผลการดำเนินโครงการ / กิจกรรมนำไปสู่การแก้ไขปัญหาของประชาชนในท้องถิ่น	๘.๐๖
๘) ประโยชน์ที่ประชาชนได้รับจากการดำเนินโครงการ / กิจกรรม	๘.๓๖
รวม	๘.๑๔

ยุทธศาสตร์ที่ ๒ ยุทธศาสตร์การพัฒนาด้านโครงสร้างพื้นฐาน

ความพึงพอใจ	คะแนน (๑๐ คะแนน)
๑) มีการเปิดโอกาสให้ประชาชนมีส่วนร่วมในโครงการ / กิจกรรม	๘.๒๑
๒) มีการประชาสัมพันธ์ให้ประชาชนรับรู้ข้อมูลของโครงการ / กิจกรรม	๘.๐๓
๓) มีการเปิดโอกาสให้ประชาชนแสดงความคิดเห็นในโครงการ / กิจกรรม	๗.๘๒
๔) มีการรายงานผลการดำเนินงานของโครงการ / กิจกรรม ให้ประชาชนทราบ	๗.๙๑
๕) การเปิดโอกาสให้ประชาชนตรวจสอบการดำเนินโครงการ / กิจกรรม	๗.๖๔

๖) การดำเนินงานเป็นไปตามระยะเวลาที่กำหนด	๗.๘๒
๗) ผลการดำเนินโครงการ / กิจกรรมนำไปสู่การแก้ไขปัญหาของประชาชนในท้องถิ่น	๘.๐๙
๘) ประโยชน์ที่ประชาชนได้รับจากการดำเนินโครงการ / กิจกรรม	๗.๙๔
รวม	๗.๙๓

ยุทธศาสตร์ที่ ๓ ยุทธศาสตร์การพัฒนาด้านสังคม

ความพึงพอใจ	คะแนน (๑๐ คะแนน)
๑) มีการเปิดโอกาสให้ประชาชนมีส่วนร่วมในโครงการ / กิจกรรม	๘.๒๗
๒) มีการประชาสัมพันธ์ให้ประชาชนรับรู้ข้อมูลของโครงการ / กิจกรรม	๘.๐๙
๓) มีการเปิดโอกาสให้ประชาชนแสดงความคิดเห็นในโครงการ / กิจกรรม	๗.๙๗
๔) มีการรายงานผลการดำเนินงานของโครงการ / กิจกรรม ให้ประชาชนทราบ	๘.๐๐
๕) การเปิดโอกาสให้ประชาชนตรวจสอบการดำเนินโครงการ / กิจกรรม	๗.๖๔
๖) การดำเนินงานเป็นไปตามระยะเวลาที่กำหนด	๗.๖๗
๗) ผลการดำเนินโครงการ / กิจกรรมนำไปสู่การแก้ไขปัญหาของประชาชนในท้องถิ่น	๗.๘๘
๘) ประโยชน์ที่ประชาชนได้รับจากการดำเนินโครงการ / กิจกรรม	๘.๑๘
รวม	๗.๙๖

ยุทธศาสตร์ที่ ๔ ยุทธศาสตร์การพัฒนาด้านทรัพยากรธรรมชาติและสิ่งแวดล้อม

ความพึงพอใจ	คะแนน (๑๐ คะแนน)
๑) มีการเปิดโอกาสให้ประชาชนมีส่วนร่วมในโครงการ / กิจกรรม	๘.๐๖
๒) มีการประชาสัมพันธ์ให้ประชาชนรับรู้ข้อมูลของโครงการ / กิจกรรม	๗.๗๐
๓) มีการเปิดโอกาสให้ประชาชนแสดงความคิดเห็นในโครงการ / กิจกรรม	๗.๖๗
๔) มีการรายงานผลการดำเนินงานของโครงการ / กิจกรรม ให้ประชาชนทราบ	๗.๙๔
๕) การเปิดโอกาสให้ประชาชนตรวจสอบการดำเนินโครงการ / กิจกรรม	๗.๗๖
๖) การดำเนินงานเป็นไปตามระยะเวลาที่กำหนด	๗.๗๓
๗) ผลการดำเนินโครงการ / กิจกรรมนำไปสู่การแก้ไขปัญหาของประชาชนในท้องถิ่น	๗.๖๗
๘) ประโยชน์ที่ประชาชนได้รับจากการดำเนินโครงการ / กิจกรรม	๗.๙๗
รวม	๗.๘๑

ยุทธศาสตร์ที่ ๕ ยุทธศาสตร์การพัฒนาด้านศาสนา ศิลปะ และวัฒนธรรม

ความพึงพอใจ	คะแนน (๑๐ คะแนน)
๑) มีการเปิดโอกาสให้ประชาชนมีส่วนร่วมในโครงการ / กิจกรรม	๘.๒๗
๒) มีการประชาสัมพันธ์ให้ประชาชนรับรู้ข้อมูลของโครงการ / กิจกรรม	๘.๐๙
๓) มีการเปิดโอกาสให้ประชาชนแสดงความคิดเห็นในโครงการ / กิจกรรม	๗.๙๗
๔) มีการรายงานผลการดำเนินงานของโครงการ / กิจกรรม ให้ประชาชนทราบ	๘.๐๐
๕) การเปิดโอกาสให้ประชาชนตรวจสอบการดำเนินโครงการ / กิจกรรม	๗.๖๔
๖) การดำเนินงานเป็นไปตามระยะเวลาที่กำหนด	๗.๖๗
๗) ผลการดำเนินโครงการ / กิจกรรมนำไปสู่การแก้ไขปัญหาของประชาชนในท้องถิ่น	๗.๘๘
๘) ประโยชน์ที่ประชาชนได้รับจากการดำเนินโครงการ / กิจกรรม	๘.๑๘
รวม	๗.๙๑

ยุทธศาสตร์ที่ ๖ ยุทธศาสตร์การพัฒนาด้านการบริหารจัดการ

ความพึงพอใจ	คะแนน (๑๐ คะแนน)
๑) มีการเปิดโอกาสให้ประชาชนมีส่วนร่วมในโครงการ / กิจกรรม	๘.๐๖
๒) มีการประชาสัมพันธ์ให้ประชาชนรับรู้ข้อมูลของโครงการ / กิจกรรม	๗.๗๐
๓) มีการเปิดโอกาสให้ประชาชนแสดงความคิดเห็นในโครงการ / กิจกรรม	๗.๖๗
๔) มีการรายงานผลการดำเนินงานของโครงการ / กิจกรรม ให้ประชาชนทราบ	๗.๙๔
๕) การเปิดโอกาสให้ประชาชนตรวจสอบการดำเนินโครงการ / กิจกรรม	๗.๗๖
๖) การดำเนินงานเป็นไปตามระยะเวลาที่กำหนด	๗.๗๓
๗) ผลการดำเนินโครงการ / กิจกรรมนำไปสู่การแก้ไขปัญหาของประชาชนในท้องถิ่น	๗.๖๗
๘) ประโยชน์ที่ประชาชนได้รับจากการดำเนินโครงการ / กิจกรรม	๗.๙๗
รวม	๗.๘๓

ส่วนที่ ๑ ข้อมูลทั่วไป

๑. เพศ () ชาย () หญิง
๒. อายุ () ต่ำกว่า ๒๐ ปี () ๒๐-๓๐ ปี () ๓๑-๔๐ ปี
 (✓) ๔๑-๕๐ ปี () ๕๑-๖๐ ปี () มากกว่า ๖๐ ปี
๓. การศึกษา () ประถมศึกษา () มัธยมศึกษาหรือเทียบเท่า () อนุปริญญา หรือเทียบเท่า
 () ปริญญาตรี () สูงกว่าปริญญาตรี () อื่น ๆ
๔. อาชีพหลัก () รับราชการ () เอกชน/รัฐวิสาหกิจ () ค้าขาย-ธุรกิจส่วนตัว
 () รับจ้าง () นักเรียน นักศึกษา () เกษตรกร
 () อื่นๆ ระบุ.....

ส่วนที่ ๒ ความพึงพอใจต่อผลการดำเนินงานขององค์กรปกครองส่วนท้องถิ่น

คำชี้แจง : แบบสำรวจความพึงพอใจของประชาชน ต่อการดำเนินงานขององค์กรปกครองส่วนท้องถิ่นในภาพรวม

โดยกำหนดให้มีการเก็บข้อมูลปีละ ๑ ครั้ง หลังจากสิ้นสุดปีงบประมาณ

๕. ท่านมีความพึงพอใจต่อผลการดำเนินงานขององค์กรปกครองส่วนท้องถิ่นในภาพรวมมากน้อยเพียงใด

ประเด็น	พอใจมาก	พอใจ	ไม่พอใจ
๑) มีการเปิดโอกาสให้ประชาชนมีส่วนร่วมในโครงการ / กิจกรรม	๒๗.๙๐%	๗๒.๑๐%	๐%
๒) มีการประชาสัมพันธ์ให้ประชาชนรับรู้ข้อมูลของโครงการ / กิจกรรม	๓๐.๒๓%	๖๙.๗๗%	๐%
๓) มีการเปิดโอกาสให้ประชาชนแสดงความคิดเห็นในโครงการ / กิจกรรม	๓๒.๕๖%	๖๗.๔๔%	๐%
๔) มีการรายงานผลการดำเนินงานของโครงการ / กิจกรรม	๒๕.๕๘%	๗๔.๔๒%	๐%
๕) การเปิดโอกาสให้ประชาชนตรวจสอบการดำเนินโครงการ / กิจกรรม	๓๒.๕๖%	๖๗.๔๔%	๐%
๖) การดำเนินงานเป็นไปตามระยะเวลาที่กำหนด	๒๕.๕๘%	๗๔.๔๒%	๐%
๗) ผลการดำเนินโครงการ / กิจกรรมนำไปสู่การแก้ไขปัญหาของประชาชนในท้องถิ่น	๓๒.๕๖%	๖๗.๔๔%	๐%
๘) การแก้ไขปัญหา และการตอบสนองความต้องการของประชาชน	๓๔.๘๘%	๖๕.๑๒%	๐%
๙) ประโยชน์ที่ประชาชนได้รับจากการดำเนินโครงการ / กิจกรรม	๓๔.๘๘%	๖๕.๑๒%	๐%

ส่วนที่ ๓ ความพึงพอใจต่อผลการดำเนินงานขององค์กรปกครองส่วนท้องถิ่น

คำชี้แจง แบบสำรวจความพึงพอใจของประชาชน ต่อการดำเนินงานขององค์กรปกครองส่วนท้องถิ่น

ในแต่ละยุทธศาสตร์ โดยกำหนดให้มีการเก็บข้อมูลปีละ ๑ ครั้ง หลังจากสิ้นสุดปีงบประมาณ

๖. หากให้ท่านประเมินความพึงพอใจต่อผลการดำเนินงานขององค์การบริหารส่วนตำบลท่าเสา ในการพัฒนาและส่งเสริมการบริหารกิจการบ้านเมืองที่ดี โดยให้คะแนนเต็ม ๑๐ ท่านจะให้คะแนนองค์การบริหารส่วนตำบลท่าเสาของท่านเท่าใด

ยุทธศาสตร์ที่ ๑ ยุทธศาสตร์การพัฒนาด้านเศรษฐกิจ

ความพึงพอใจ	คะแนน (๑๐ คะแนน)
๑) มีการเปิดโอกาสให้ประชาชนมีส่วนร่วมในโครงการ / กิจกรรม	๘.๕๘
๒) มีการประชาสัมพันธ์ให้ประชาชนรับรู้ข้อมูลของโครงการ / กิจกรรม	๘.๔๒
๓) มีการเปิดโอกาสให้ประชาชนแสดงความคิดเห็นในโครงการ / กิจกรรม	๘.๒๓
๔) มีการรายงานผลการดำเนินงานของโครงการ / กิจกรรม ให้ประชาชนทราบ	๘.๒๘
๕) การเปิดโอกาสให้ประชาชนตรวจสอบการดำเนินโครงการ / กิจกรรม	๘.๐๒
๖) การดำเนินงานเป็นไปตามระยะเวลาที่กำหนด	๘.๑๙
๗) ผลการดำเนินโครงการ / กิจกรรมนำไปสู่การแก้ไขปัญหาของประชาชนในท้องถิ่น	๘.๓๓
๘) ประโยชน์ที่ประชาชนได้รับจากการดำเนินโครงการ / กิจกรรม	๘.๖๓
รวม	๘.๓๓

ยุทธศาสตร์ที่ ๒ ยุทธศาสตร์การพัฒนาด้านโครงสร้างพื้นฐาน

ความพึงพอใจ	คะแนน (๑๐ คะแนน)
๑) มีการเปิดโอกาสให้ประชาชนมีส่วนร่วมในโครงการ / กิจกรรม	๘.๔๒
๒) มีการประชาสัมพันธ์ให้ประชาชนรับรู้ข้อมูลของโครงการ / กิจกรรม	๘.๔๔
๓) มีการเปิดโอกาสให้ประชาชนแสดงความคิดเห็นในโครงการ / กิจกรรม	๘.๓๓
๔) มีการรายงานผลการดำเนินงานของโครงการ / กิจกรรม ให้ประชาชนทราบ	๘.๓๐

๕) การเปิดโอกาสให้ประชาชนตรวจสอบการดำเนินโครงการ / กิจกรรม	๘.๐๕
๖) การดำเนินงานเป็นไปตามระยะเวลาที่กำหนด	๘.๑๖
๗) ผลการดำเนินโครงการ / กิจกรรมนำไปสู่การแก้ไขปัญหาของประชาชนในท้องถิ่น	๘.๒๘
๘) ประโยชน์ที่ประชาชนได้รับจากการดำเนินโครงการ / กิจกรรม	๘.๓๗
รวม	๘.๒๙

ยุทธศาสตร์ที่ ๓ ยุทธศาสตร์การพัฒนาด้านสังคม

ความพึงพอใจ	คะแนน (๑๐ คะแนน)
๑) มีการเปิดโอกาสให้ประชาชนมีส่วนร่วมในโครงการ / กิจกรรม	๘.๒๘
๒) มีการประชาสัมพันธ์ให้ประชาชนรับรู้ข้อมูลของโครงการ / กิจกรรม	๘.๒๓
๓) มีการเปิดโอกาสให้ประชาชนแสดงความคิดเห็นในโครงการ / กิจกรรม	๘.๑๙
๔) มีการรายงานผลการดำเนินงานของโครงการ / กิจกรรม ให้ประชาชนทราบ	๘.๑๒
๕) การเปิดโอกาสให้ประชาชนตรวจสอบการดำเนินโครงการ / กิจกรรม	๘.๒๖
๖) การดำเนินงานเป็นไปตามระยะเวลาที่กำหนด	๘.๒๘
๗) ผลการดำเนินโครงการ / กิจกรรมนำไปสู่การแก้ไขปัญหาของประชาชนในท้องถิ่น	๘.๓๐
๘) ประโยชน์ที่ประชาชนได้รับจากการดำเนินโครงการ / กิจกรรม	๘.๒๘
รวม	๘.๒๔

ยุทธศาสตร์ที่ ๔ ยุทธศาสตร์การพัฒนาด้านทรัพยากรธรรมชาติและสิ่งแวดล้อม

ความพึงพอใจ	คะแนน (๑๐ คะแนน)
๑) มีการเปิดโอกาสให้ประชาชนมีส่วนร่วมในโครงการ / กิจกรรม	๘.๔๒
๒) มีการประชาสัมพันธ์ให้ประชาชนรับรู้ข้อมูลของโครงการ / กิจกรรม	๘.๔๒
๓) มีการเปิดโอกาสให้ประชาชนแสดงความคิดเห็นในโครงการ / กิจกรรม	๘.๓๕
๔) มีการรายงานผลการดำเนินงานของโครงการ / กิจกรรม ให้ประชาชนทราบ	๘.๑๒
๕) การเปิดโอกาสให้ประชาชนตรวจสอบการดำเนินโครงการ / กิจกรรม	๘.๐๕
๖) การดำเนินงานเป็นไปตามระยะเวลาที่กำหนด	๘.๑๙
๗) ผลการดำเนินโครงการ / กิจกรรมนำไปสู่การแก้ไขปัญหาของประชาชนในท้องถิ่น	๘.๑๙
๘) ประโยชน์ที่ประชาชนได้รับจากการดำเนินโครงการ / กิจกรรม	๘.๓๗
รวม	๘.๒๖

ยุทธศาสตร์ที่ ๕ ยุทธศาสตร์การพัฒนาด้านศาสนา ศิลปะ และวัฒนธรรม

ความพึงพอใจ	คะแนน (๑๐ คะแนน)
๑) มีการเปิดโอกาสให้ประชาชนมีส่วนร่วมในโครงการ / กิจกรรม	๘.๒๘
๒) มีการประชาสัมพันธ์ให้ประชาชนรับรู้ข้อมูลของโครงการ / กิจกรรม	๘.๒๓
๓) มีการเปิดโอกาสให้ประชาชนแสดงความคิดเห็นในโครงการ / กิจกรรม	๘.๑๙
๔) มีการรายงานผลการดำเนินงานของโครงการ / กิจกรรม ให้ประชาชนทราบ	๘.๑๒
๕) การเปิดโอกาสให้ประชาชนตรวจสอบการดำเนินโครงการ / กิจกรรม	๘.๒๖
๖) การดำเนินงานเป็นไปตามระยะเวลาที่กำหนด	๘.๒๘
๗) ผลการดำเนินโครงการ / กิจกรรมนำไปสู่การแก้ไขปัญหาของประชาชนในท้องถิ่น	๘.๓๐
๘) ประโยชน์ที่ประชาชนได้รับจากการดำเนินโครงการ / กิจกรรม	๘.๒๘
รวม	๘.๒๕

ยุทธศาสตร์ที่ ๖ ยุทธศาสตร์การพัฒนาด้านการบริหารจัดการ

ความพึงพอใจ	คะแนน (๑๐ คะแนน)
๑) มีการเปิดโอกาสให้ประชาชนมีส่วนร่วมในโครงการ / กิจกรรม	๘.๔๒
๒) มีการประชาสัมพันธ์ให้ประชาชนรับรู้ข้อมูลของโครงการ / กิจกรรม	๘.๔๒
๓) มีการเปิดโอกาสให้ประชาชนแสดงความคิดเห็นในโครงการ / กิจกรรม	๘.๓๕
๔) มีการรายงานผลการดำเนินงานของโครงการ / กิจกรรม ให้ประชาชนทราบ	๘.๑๒
๕) การเปิดโอกาสให้ประชาชนตรวจสอบการดำเนินโครงการ / กิจกรรม	๘.๐๕
๖) การดำเนินงานเป็นไปตามระยะเวลาที่กำหนด	๘.๑๙
๗) ผลการดำเนินโครงการ / กิจกรรมนำไปสู่การแก้ไขปัญหาของประชาชนในท้องถิ่น	๘.๑๙
๘) ประโยชน์ที่ประชาชนได้รับจากการดำเนินโครงการ / กิจกรรม	๘.๓๗
รวม	๘.๒๗

ส่วนที่ ๑ ข้อมูลทั่วไป

๑. เพศ () ชาย () หญิง
๒. อายุ () ต่ำกว่า ๒๐ ปี () ๒๐-๓๐ ปี () ๓๑-๔๐ ปี
 () ๔๑-๕๐ ปี (✓) ๕๑-๖๐ ปี () มากกว่า ๖๐ ปี
๓. การศึกษา () ประถมศึกษา () มัธยมศึกษาหรือเทียบเท่า () อนุปริญญา หรือเทียบเท่า
 () ปริญญาตรี () สูงกว่าปริญญาตรี () อื่น ๆ
๔. อาชีพหลัก () รับราชการ () เอกชน/รัฐวิสาหกิจ () ค้าขาย-ธุรกิจส่วนตัว
 () รับจ้าง () นักเรียน นักศึกษา () เกษตรกร
 () อื่นๆ ระบุ.....

ส่วนที่ ๒ ความพึงพอใจต่อผลการดำเนินงานขององค์กรปกครองส่วนท้องถิ่น

คำชี้แจง : แบบสำรวจความพึงพอใจของประชาชน ต่อการดำเนินงานขององค์กรปกครองส่วนท้องถิ่นในภาพรวม

โดยกำหนดให้มีการเก็บข้อมูลปีละ ๑ ครั้ง หลังจากสิ้นสุดปีงบประมาณ

๕. ท่านมีความพึงพอใจต่อผลการดำเนินงานขององค์กรปกครองส่วนท้องถิ่นในภาพรวมมากน้อยเพียงใด

ประเด็น	พอใจมาก	พอใจ	ไม่พอใจ
๑) มีการเปิดโอกาสให้ประชาชนมีส่วนร่วมในโครงการ / กิจกรรม	๒๒.๕๐%	๗๗.๕๐%	๐%
๒) มีการประชาสัมพันธ์ให้ประชาชนรับรู้ข้อมูลของโครงการ / กิจกรรม	๒๐%	๘๐%	๐%
๓) มีการเปิดโอกาสให้ประชาชนแสดงความคิดเห็นในโครงการ / กิจกรรม	๒๕%	๗๕%	๐%
๔) มีการรายงานผลการดำเนินงานของโครงการ / กิจกรรม	๒๒.๕๐%	๗๗.๕๐%	๐%
๕) การเปิดโอกาสให้ประชาชนตรวจสอบการดำเนินโครงการ / กิจกรรม	๓๐%	๗๐%	๐%
๖) การดำเนินงานเป็นไปตามระยะเวลาที่กำหนด	๓๕%	๖๕%	๐%
๗) ผลการดำเนินโครงการ / กิจกรรมนำไปสู่การแก้ไขปัญหาของประชาชนในท้องถิ่น	๒๗.๕๐%	๗๒.๕๐%	๐%
๘) การแก้ไขปัญหา และการตอบสนองความต้องการของประชาชน	๒๗.๕๐%	๗๐%	๒.๕๐%
๙) ประโยชน์ที่ประชาชนได้รับจากการดำเนินโครงการ / กิจกรรม	๒๗.๕๐%	๗๐%	๒.๕๐%

ส่วนที่ ๓ ความพึงพอใจต่อผลการดำเนินงานขององค์กรปกครองส่วนท้องถิ่น

คำชี้แจง แบบสำรวจความพึงพอใจของประชาชน ต่อการดำเนินงานขององค์กรปกครองส่วนท้องถิ่น

ในแต่ละยุทธศาสตร์ โดยกำหนดให้มีการเก็บข้อมูลปีละ ๑ ครั้ง หลังจากสิ้นสุดปีงบประมาณ

๖. หากให้ท่านประเมินความพึงพอใจต่อผลการดำเนินงานขององค์การบริหารส่วนตำบลท่าเสา ในการพัฒนาและส่งเสริมการบริหารกิจการบ้านเมืองที่ดี โดยให้คะแนนเต็ม ๑๐ ท่านจะให้คะแนนองค์การบริหารส่วนตำบลท่าเสาของท่านเท่าใด

ยุทธศาสตร์ที่ ๑ ยุทธศาสตร์การพัฒนาด้านเศรษฐกิจ

ความพึงพอใจ	คะแนน (๑๐ คะแนน)
๑) มีการเปิดโอกาสให้ประชาชนมีส่วนร่วมในโครงการ / กิจกรรม	๗.๘๕
๒) มีการประชาสัมพันธ์ให้ประชาชนรับรู้ข้อมูลของโครงการ / กิจกรรม	๗.๗๓
๓) มีการเปิดโอกาสให้ประชาชนแสดงความคิดเห็นในโครงการ / กิจกรรม	๗.๖๘
๔) มีการรายงานผลการดำเนินงานของโครงการ / กิจกรรม ให้ประชาชนทราบ	๗.๕๕
๕) การเปิดโอกาสให้ประชาชนตรวจสอบการดำเนินโครงการ / กิจกรรม	๗.๔๕
๖) การดำเนินงานเป็นไปตามระยะเวลาที่กำหนด	๗.๖๐
๗) ผลการดำเนินโครงการ / กิจกรรมนำไปสู่การแก้ไขปัญหาของประชาชนในท้องถิ่น	๗.๗๐
๘) ประโยชน์ที่ประชาชนได้รับจากการดำเนินโครงการ / กิจกรรม	๗.๘๐
รวม	๗.๖๗

ยุทธศาสตร์ที่ ๒ ยุทธศาสตร์การพัฒนาด้านโครงสร้างพื้นฐาน

ความพึงพอใจ	คะแนน (๑๐ คะแนน)
๑) มีการเปิดโอกาสให้ประชาชนมีส่วนร่วมในโครงการ / กิจกรรม	๗.๕๘

๒) มีการประชาสัมพันธ์ให้ประชาชนรับรู้ข้อมูลของโครงการ / กิจกรรม	๗.๕๕
๓) มีการเปิดโอกาสให้ประชาชนแสดงความคิดเห็นในโครงการ / กิจกรรม	๗.๓๘
๔) มีการรายงานผลการดำเนินงานของโครงการ / กิจกรรม ให้ประชาชนทราบ	๗.๕๐
๕) การเปิดโอกาสให้ประชาชนตรวจสอบการดำเนินโครงการ / กิจกรรม	๗.๔๕
๖) การดำเนินงานเป็นไปตามระยะเวลาที่กำหนด	๗.๓๓
๗) ผลการดำเนินโครงการ / กิจกรรมนำไปสู่การแก้ไขปัญหาของประชาชนในท้องถิ่น	๗.๕๐
๘) ประโยชน์ที่ประชาชนได้รับจากการดำเนินโครงการ / กิจกรรม	๗.๖๕
รวม	๗.๔๙

ยุทธศาสตร์ที่ ๓ ยุทธศาสตร์การพัฒนาด้านสังคม

ความพึงพอใจ	คะแนน (๑๐ คะแนน)
๑) มีการเปิดโอกาสให้ประชาชนมีส่วนร่วมในโครงการ / กิจกรรม	๗.๗๐
๒) มีการประชาสัมพันธ์ให้ประชาชนรับรู้ข้อมูลของโครงการ / กิจกรรม	๗.๖๓
๓) มีการเปิดโอกาสให้ประชาชนแสดงความคิดเห็นในโครงการ / กิจกรรม	๗.๖๐
๔) มีการรายงานผลการดำเนินงานของโครงการ / กิจกรรม ให้ประชาชนทราบ	๗.๔๓
๕) การเปิดโอกาสให้ประชาชนตรวจสอบการดำเนินโครงการ / กิจกรรม	๗.๓๐
๖) การดำเนินงานเป็นไปตามระยะเวลาที่กำหนด	๗.๓๓
๗) ผลการดำเนินโครงการ / กิจกรรมนำไปสู่การแก้ไขปัญหาของประชาชนในท้องถิ่น	๗.๕๐
๘) ประโยชน์ที่ประชาชนได้รับจากการดำเนินโครงการ / กิจกรรม	๗.๕๘
รวม	๗.๕๑

ยุทธศาสตร์ที่ ๔ ยุทธศาสตร์การพัฒนาด้านทรัพยากรธรรมชาติและสิ่งแวดล้อม

ความพึงพอใจ	คะแนน (๑๐ คะแนน)
๑) มีการเปิดโอกาสให้ประชาชนมีส่วนร่วมในโครงการ / กิจกรรม	๗.๕๐
๒) มีการประชาสัมพันธ์ให้ประชาชนรับรู้ข้อมูลของโครงการ / กิจกรรม	๗.๔๕
๓) มีการเปิดโอกาสให้ประชาชนแสดงความคิดเห็นในโครงการ / กิจกรรม	๗.๕๘
๔) มีการรายงานผลการดำเนินงานของโครงการ / กิจกรรม ให้ประชาชนทราบ	๗.๔๐
๕) การเปิดโอกาสให้ประชาชนตรวจสอบการดำเนินโครงการ / กิจกรรม	๗.๒๘
๖) การดำเนินงานเป็นไปตามระยะเวลาที่กำหนด	๗.๓๕

๗) ผลการดำเนินโครงการ / กิจกรรมนำไปสู่การแก้ไขปัญหาของประชาชนในท้องถิ่น	๗.๔๘
๘) ประโยชน์ที่ประชาชนได้รับจากการดำเนินโครงการ / กิจกรรม	๗.๖๕
รวม	๗.๔๖

ยุทธศาสตร์ที่ ๕ ยุทธศาสตร์การพัฒนาด้านศาสนา ศิลปะ และวัฒนธรรม

ความพึงพอใจ	คะแนน (๑๐ คะแนน)
๑) มีการเปิดโอกาสให้ประชาชนมีส่วนร่วมในโครงการ / กิจกรรม	๗.๗๐
๒) มีการประชาสัมพันธ์ให้ประชาชนรับรู้ข้อมูลของโครงการ / กิจกรรม	๗.๖๓
๓) มีการเปิดโอกาสให้ประชาชนแสดงความคิดเห็นในโครงการ / กิจกรรม	๗.๖๐
๔) มีการรายงานผลการดำเนินงานของโครงการ / กิจกรรม ให้ประชาชนทราบ	๗.๔๓
๕) การเปิดโอกาสให้ประชาชนตรวจสอบการดำเนินโครงการ / กิจกรรม	๗.๓๐
๖) การดำเนินงานเป็นไปตามระยะเวลาที่กำหนด	๗.๓๓
๗) ผลการดำเนินโครงการ / กิจกรรมนำไปสู่การแก้ไขปัญหาของประชาชนในท้องถิ่น	๗.๕๐
๘) ประโยชน์ที่ประชาชนได้รับจากการดำเนินโครงการ / กิจกรรม	๗.๕๘
รวม	๗.๕๓

ยุทธศาสตร์ที่ ๖ ยุทธศาสตร์การพัฒนาด้านการบริหารจัดการ

ความพึงพอใจ	คะแนน (๑๐ คะแนน)
๑) มีการเปิดโอกาสให้ประชาชนมีส่วนร่วมในโครงการ / กิจกรรม	๗.๕๐
๒) มีการประชาสัมพันธ์ให้ประชาชนรับรู้ข้อมูลของโครงการ / กิจกรรม	๗.๔๕
๓) มีการเปิดโอกาสให้ประชาชนแสดงความคิดเห็นในโครงการ / กิจกรรม	๗.๕๘
๔) มีการรายงานผลการดำเนินงานของโครงการ / กิจกรรม ให้ประชาชนทราบ	๗.๔๐
๕) การเปิดโอกาสให้ประชาชนตรวจสอบการดำเนินโครงการ / กิจกรรม	๗.๒๘
๖) การดำเนินงานเป็นไปตามระยะเวลาที่กำหนด	๗.๓๕

๗) ผลการดำเนินโครงการ / กิจกรรมนำไปสู่การแก้ไขปัญหาของประชาชนในท้องถิ่น	๗.๔๘
๘) ประโยชน์ที่ประชาชนได้รับจากการดำเนินโครงการ / กิจกรรม	๗.๖๕
รวม	๗.๔๒

ส่วนที่ ๑ ข้อมูลทั่วไป

๑. เพศ () ชาย () หญิง
๒. อายุ () ต่ำกว่า ๒๐ ปี () ๒๐-๓๐ ปี () ๓๑-๔๐ ปี
 () ๔๑-๕๐ ปี () ๕๑-๖๐ ปี () มากกว่า ๖๐ ปี
๓. การศึกษา () ประถมศึกษา () มัธยมศึกษาหรือเทียบเท่า () อนุปริญญา หรือเทียบเท่า
 () ปริญญาตรี () สูงกว่าปริญญาตรี () อื่น ๆ
๔. อาชีพหลัก () รับราชการ () เอกชน/รัฐวิสาหกิจ () ค้าขาย-ธุรกิจส่วนตัว
 () รับจ้าง () นักเรียน นักศึกษา () เกษตรกร
 () อื่นๆ ระบุ.....

ส่วนที่ ๒ ความพึงพอใจต่อผลการดำเนินงานขององค์กรปกครองส่วนท้องถิ่น

คำชี้แจง : แบบสำรวจความพึงพอใจของประชาชน ต่อการดำเนินงานขององค์กรปกครองส่วนท้องถิ่นในภาพรวม

โดยกำหนดให้มีการเก็บข้อมูลปีละ ๑ ครั้ง หลังจากสิ้นสุดปีงบประมาณ

๕. ท่านมีความพึงพอใจต่อผลการดำเนินงานขององค์กรปกครองส่วนท้องถิ่นในภาพรวมมากน้อยเพียงใด

ประเด็น	พอใจมาก	พอใจ	ไม่พอใจ
๑) มีการเปิดโอกาสให้ประชาชนมีส่วนร่วมในโครงการ / กิจกรรม	๒๕.๘๐%	๗๔.๒๐%	๐%
๒) มีการประชาสัมพันธ์ให้ประชาชนรับรู้ข้อมูลของโครงการ / กิจกรรม	๒๕.๘๐%	๗๔.๒๐%	๐%
๓) มีการเปิดโอกาสให้ประชาชนแสดงความคิดเห็นในโครงการ / กิจกรรม	๒๙.๐๓%	๖๗.๗๔%	๓.๒๓%
๔) มีการรายงานผลการดำเนินงานของโครงการ / กิจกรรม	๓๒.๒๖%	๖๗.๗๔%	๐%
๕) การเปิดโอกาสให้ประชาชนตรวจสอบการดำเนินโครงการ / กิจกรรม	๓๒.๒๖%	๖๗.๗๔%	๐%
๖) การดำเนินงานเป็นไปตามระยะเวลาที่กำหนด	๒๕.๘๐%	๗๔.๒๐%	๐%
๗) ผลการดำเนินโครงการ / กิจกรรมนำไปสู่การแก้ไขปัญหาของประชาชนในท้องถิ่น	๒๕.๘๐%	๗๔.๒๐%	๐%

๘) การแก้ไขปัญหา และการตอบสนองความต้องการของประชาชน	๒๙.๐๓%	๖๗.๗๔%	๓.๒๓%
๙) ประโยชน์ที่ประชาชนได้รับจากการดำเนินโครงการ / กิจกรรม	๓๒.๒๖%	๖๗.๗๔%	๐%

ส่วนที่ ๓ ความพึงพอใจต่อผลการดำเนินงานขององค์กรปกครองส่วนท้องถิ่น

คำชี้แจง แบบสำรวจความพึงพอใจของประชาชน ต่อการดำเนินงานขององค์กรปกครองส่วนท้องถิ่น

ในแต่ละยุทธศาสตร์ โดยกำหนดให้มีการเก็บข้อมูลปีละ ๑ ครั้ง หลังจากสิ้นสุดปีงบประมาณ

๖. หากให้ท่านประเมินความพึงพอใจต่อผลการดำเนินงานขององค์การบริหารส่วนตำบลท่าเสา ในการพัฒนาและส่งเสริมการบริหารกิจการบ้านเมืองที่ดี โดยให้คะแนนเต็ม ๑๐ ท่านจะให้คะแนนองค์การบริหารส่วนตำบลท่าเสาของท่านเท่าใด

ยุทธศาสตร์ที่ ๑ ยุทธศาสตร์การพัฒนาด้านโครงสร้างพื้นฐาน แหล่งน้ำ และการบริการสาธารณะ

ความพึงพอใจ	คะแนน (๑๐ คะแนน)
๑) มีการเปิดโอกาสให้ประชาชนมีส่วนร่วมในโครงการ / กิจกรรม	๘.๒๙
๒) มีการประชาสัมพันธ์ให้ประชาชนรับรู้ข้อมูลของโครงการ / กิจกรรม	๘.๑๙
๓) มีการเปิดโอกาสให้ประชาชนแสดงความคิดเห็นในโครงการ / กิจกรรม	๘.๐๓
๔) มีการรายงานผลการดำเนินงานของโครงการ / กิจกรรม ให้ประชาชนทราบ	๘.๐๓
๕) การเปิดโอกาสให้ประชาชนตรวจสอบการดำเนินโครงการ / กิจกรรม	๗.๙๗
๖) การดำเนินงานเป็นไปตามระยะเวลาที่กำหนด	๘.๒๓
๗) ผลการดำเนินโครงการ / กิจกรรมนำไปสู่การแก้ไขปัญหาของประชาชนในท้องถิ่น	๘.๓๒
๘) ประโยชน์ที่ประชาชนได้รับจากการดำเนินโครงการ / กิจกรรม	๘.๓๒
รวม	๘.๑๗

ยุทธศาสตร์ที่ ๒ ยุทธศาสตร์การพัฒนาคุณภาพชีวิตและสังคม

ความพึงพอใจ	คะแนน (๑๐ คะแนน)
๑) มีการเปิดโอกาสให้ประชาชนมีส่วนร่วมในโครงการ / กิจกรรม	๘.๐๖
๒) มีการประชาสัมพันธ์ให้ประชาชนรับรู้ข้อมูลของโครงการ / กิจกรรม	๘.๐๖
๓) มีการเปิดโอกาสให้ประชาชนแสดงความคิดเห็นในโครงการ / กิจกรรม	๘.๑๓
๔) มีการรายงานผลการดำเนินงานของโครงการ / กิจกรรม ให้ประชาชนทราบ	๗.๙๔
๕) การเปิดโอกาสให้ประชาชนตรวจสอบการดำเนินโครงการ / กิจกรรม	๗.๙๔
๖) การดำเนินงานเป็นไปตามระยะเวลาที่กำหนด	๘.๒๓
๗) ผลการดำเนินโครงการ / กิจกรรมนำไปสู่การแก้ไขปัญหาของประชาชนในท้องถิ่น	๘.๒๖
๘) ประโยชน์ที่ประชาชนได้รับจากการดำเนินโครงการ / กิจกรรม	๘.๑๙
รวม	๘.๑๐

ยุทธศาสตร์ที่ ๓ ยุทธศาสตร์การพัฒนาด้านการบริหารและการจัดการ

ความพึงพอใจ	คะแนน (๑๐ คะแนน)
๑) มีการเปิดโอกาสให้ประชาชนมีส่วนร่วมในโครงการ / กิจกรรม	๘.๑๙
๒) มีการประชาสัมพันธ์ให้ประชาชนรับรู้ข้อมูลของโครงการ / กิจกรรม	๘.๑๙
๓) มีการเปิดโอกาสให้ประชาชนแสดงความคิดเห็นในโครงการ / กิจกรรม	๘.๑๙
๔) มีการรายงานผลการดำเนินงานของโครงการ / กิจกรรม ให้ประชาชนทราบ	๘.๑๐
๕) การเปิดโอกาสให้ประชาชนตรวจสอบการดำเนินโครงการ / กิจกรรม	๘.๑๐
๖) การดำเนินงานเป็นไปตามระยะเวลาที่กำหนด	๘.๒๓
๗) ผลการดำเนินโครงการ / กิจกรรมนำไปสู่การแก้ไขปัญหาของประชาชนในท้องถิ่น	๘.๑๖
๘) ประโยชน์ที่ประชาชนได้รับจากการดำเนินโครงการ / กิจกรรม	๘.๑๙
รวม	๘.๑๗

ยุทธศาสตร์ที่ ๔ ยุทธศาสตร์การพัฒนาด้านทรัพยากรธรรมชาติและสิ่งแวดล้อม

ความพึงพอใจ	คะแนน (๑๐ คะแนน)
๑) มีการเปิดโอกาสให้ประชาชนมีส่วนร่วมในโครงการ / กิจกรรม	๗.๙๗
๒) มีการประชาสัมพันธ์ให้ประชาชนรับรู้ข้อมูลของโครงการ / กิจกรรม	๘.๑๓
๓) มีการเปิดโอกาสให้ประชาชนแสดงความคิดเห็นในโครงการ / กิจกรรม	๘.๐๖

๔) มีการรายงานผลการดำเนินงานของโครงการ / กิจกรรม ให้ประชาชนทราบ	๗.๙๔
๕) การเปิดโอกาสให้ประชาชนตรวจสอบการดำเนินโครงการ / กิจกรรม	๘.๒๙
๖) การดำเนินงานเป็นไปตามระยะเวลาที่กำหนด	๘.๒๓
๗) ผลการดำเนินโครงการ / กิจกรรมนำไปสู่การแก้ไขปัญหาของประชาชนในท้องถิ่น	๘.๓๒
๘) ประโยชน์ที่ประชาชนได้รับจากการดำเนินโครงการ / กิจกรรม	๘.๓๙
รวม	๘.๑๗

ยุทธศาสตร์ที่ ๕ ยุทธศาสตร์การพัฒนาด้านศาสนา ศิลปะ และวัฒนธรรม

ความพึงพอใจ	คะแนน (๑๐ คะแนน)
๑) มีการเปิดโอกาสให้ประชาชนมีส่วนร่วมในโครงการ / กิจกรรม	๘.๑๙
๒) มีการประชาสัมพันธ์ให้ประชาชนรับรู้ข้อมูลของโครงการ / กิจกรรม	๘.๑๙
๓) มีการเปิดโอกาสให้ประชาชนแสดงความคิดเห็นในโครงการ / กิจกรรม	๘.๑๙
๔) มีการรายงานผลการดำเนินงานของโครงการ / กิจกรรม ให้ประชาชนทราบ	๘.๑๐
๕) การเปิดโอกาสให้ประชาชนตรวจสอบการดำเนินโครงการ / กิจกรรม	๘.๑๐
๖) การดำเนินงานเป็นไปตามระยะเวลาที่กำหนด	๘.๒๓
๗) ผลการดำเนินโครงการ / กิจกรรมนำไปสู่การแก้ไขปัญหาของประชาชนในท้องถิ่น	๘.๑๖
๘) ประโยชน์ที่ประชาชนได้รับจากการดำเนินโครงการ / กิจกรรม	๘.๑๙
รวม	๘.๑๖

ยุทธศาสตร์ที่ ๖ ยุทธศาสตร์การพัฒนาด้านการบริหารจัดการ

ความพึงพอใจ	คะแนน (๑๐ คะแนน)
๑) มีการเปิดโอกาสให้ประชาชนมีส่วนร่วมในโครงการ / กิจกรรม	๗.๙๗
๒) มีการประชาสัมพันธ์ให้ประชาชนรับรู้ข้อมูลของโครงการ / กิจกรรม	๘.๑๓
๓) มีการเปิดโอกาสให้ประชาชนแสดงความคิดเห็นในโครงการ / กิจกรรม	๘.๐๖

๔) มีการรายงานผลการดำเนินงานของโครงการ / กิจกรรม ให้ประชาชนทราบ	๗.๙๔
๕) การเปิดโอกาสให้ประชาชนตรวจสอบการดำเนินโครงการ / กิจกรรม	๘.๒๙
๖) การดำเนินงานเป็นไปตามระยะเวลาที่กำหนด	๘.๒๓
๗) ผลการดำเนินโครงการ / กิจกรรมนำไปสู่การแก้ไขปัญหาของประชาชนในท้องถิ่น	๘.๓๒
๘) ประโยชน์ที่ประชาชนได้รับจากการดำเนินโครงการ / กิจกรรม	๘.๓๙
รวม	๘.๑๔

**แบบที่ ๔ แนวทางเบื้องต้นในการให้คะแนน แนวทางการพิจารณาการติดตามและประเมินผลยุทธศาสตร์
เพื่อความสอดคล้องแผนพัฒนาท้องถิ่นขององค์กรปกครองส่วนท้องถิ่น**

ประเด็นการพิจารณา	รายละเอียดหลักเกณฑ์	คะแนนเต็ม	คะแนนที่ได้
๑. ข้อมูลสภาพทั่วไปและ ข้อมูลพื้นฐานขององค์กร ปกครองส่วนท้องถิ่น	ควรประกอบด้วยข้อมูลดังนี้ (๑) ข้อมูลเกี่ยวกับด้านกายภาพ เช่น ที่ตั้งของหมู่บ้าน/ ชุมชน/ตำบล ลักษณะภูมิประเทศ ลักษณะภูมิอากาศ ลักษณะของที่ดิน ลักษณะของแหล่งน้ำ ลักษณะของป่าไม้ ฯลฯ ด้านการเมือง/การปกครอง เช่น เขตการปกครอง การ เลือกตั้งฯลฯ	๒๐ (๓)	
	(๒) ข้อมูลเกี่ยวกับด้านการเมือง/การปกครอง เช่น เขตการ ปกครอง การเลือกตั้ง ฯลฯ ประชากร เช่น ข้อมูลเกี่ยวกับ จำนวนประชากร และช่วงอายุและจำนวนประชากร ฯลฯ	(๒)	
	(๓) ข้อมูลเกี่ยวกับสภาพทางสังคม เช่น การศึกษา สาธารณสุข อาชญากรรม ยาเสพติด การสังคมสงเคราะห์ ฯลฯ	(๒)	
	(๔) ข้อมูลเกี่ยวกับระบบบริหารพื้นฐาน เช่น การคมนาคม ขนส่ง การไฟฟ้า การประปา โทรศัพท์ ฯลฯ	(๒)	
	(๕) ข้อมูลเกี่ยวกับระบบเศรษฐกิจ เช่น การเกษตร การ ประมง การประมงสัตว์ การบริการ การท่องเที่ยว อุตสาหกรรม การพาณิชย์/กลุ่มอาชีพแรงงาน ฯลฯ	(๒)	
	(๖) ข้อมูลเกี่ยวกับศาสนา ประเพณี วัฒนธรรม เช่น การนับ ถือศาสนาประเพณีและงานประจำปี ภูมิปัญญาท้องถิ่น ภาษาถิ่น สินค้าพื้นเมืองและของที่ระลึก ฯลฯ และอื่นๆ	(๒)	
	(๗) ข้อมูลเกี่ยวกับทรัพยากรธรรมชาติ เช่น น้ำ ป่าไม้ ภูเขา คุณภาพของทรัพยากรธรรมชาติ ฯลฯ	(๒)	

(๘) การสำรวจและจัดเก็บข้อมูลเพื่อการจัดทำแผนพัฒนาท้องถิ่นหรือการใช้ข้อมูล จปฐ.	(๒)	
(๙) การประชุมประชาคมท้องถิ่น รูปแบบ วิธีการ และการดำเนินการประชุมประชาคมท้องถิ่นโดยใช้กระบวนการร่วมคิด ร่วมทำ ร่วมตัดสินใจ ร่วมตรวจสอบ ร่วมรับประโยชน์ ร่วมแก้ไขปัญหา ปรีกษาหารือ แลกเปลี่ยนเรียนรู้ เพื่อแก้ไขปัญหาสำหรับการพัฒนาท้องถิ่นตามอำนาจหน้าที่ขององค์กรปกครองส่วนท้องถิ่น	(๓)	

ประเด็นการพิจารณา	รายละเอียดหลักเกณฑ์	คะแนนเต็ม	คะแนนที่ได้
๒. การวิเคราะห์ สถานการณ์และศักยภาพ	ควรประกอบด้วยข้อมูลดังนี้ (๑) การวิเคราะห์ที่ครอบคลุมความเชื่อมโยง ความสอดคล้องยุทธศาสตร์จังหวัด ยุทธศาสตร์การพัฒนาขององค์กรปกครองส่วนท้องถิ่นในเขตจังหวัด ยุทธศาสตร์ขององค์กรปกครองส่วนท้องถิ่น นโยบายของผู้บริหารท้องถิ่น รวมถึงความเชื่อมโยงแผนยุทธศาสตร์ชาติ ๒๐ ปี แผนพัฒนาเศรษฐกิจและสังคมแห่งชาติ และ Thailand ๔.๐	๒๐ (๕)	
	(๒) การวิเคราะห์การใช้ผังเมืองรวมหรือผังเมืองเฉพาะและการบังคับใช้ผลของการบังคับใช้สภาพการณ์ที่เกิดขึ้นต่อการพัฒนาท้องถิ่น	(๓)	
	(๓) การวิเคราะห์ทางสังคม เช่น ด้านแรงงาน การศึกษา สาธารณสุข ความยากจน อาชญากรรม ปัญหายาเสพติด เทคโนโลยี จารีต ประเพณี วัฒนธรรม ภูมิปัญญาท้องถิ่น เป็นต้น	(๓)	
	(๔) การวิเคราะห์ทางเศรษฐกิจ ข้อมูลด้านรายได้ครัวเรือน การส่งเสริมอาชีพ กลุ่มอาชีพ กลุ่มทางสังคม การพัฒนาอาชีพและกลุ่มต่างๆ สภาพทางเศรษฐกิจและความเป็นอยู่ทั่วไป เป็นต้น	(๓)	

(๕) การวิเคราะห์สิ่งแวดล้อม พื้นที่สีเขียว ธรรมชาติ ต่างๆ ทางภูมิศาสตร์ กระบวนการหรือสิ่งที่เกิดขึ้น การประติษฐานที่มีผลต่อสิ่งแวดล้อมและการพัฒนา	(๓)	
(๖) ผลการวิเคราะห์ศักยภาพเพื่อประเมินสถานภาพ การพัฒนาในปัจจุบันและโอกาสการพัฒนาใน อนาคตของท้องถิ่น ด้วยเทคนิค SWOT Analysis ที่ อาจส่งผลต่อการดำเนินงานได้แก่ -Strength (จุด แข็ง)W-Weakness (จุดอ่อน) O-Opportunity (โอกาส) และ T-Threat (อุปสรรค)	(๓)	

ประเด็นการพิจารณา	รายละเอียดหลักเกณฑ์	คะแนนเต็ม	คะแนนที่ได้
๓. ยุทธศาสตร์ ๓.๑ ยุทธศาสตร์ขององค์กร ปกครองส่วนท้องถิ่น	ควรประกอบด้วยข้อมูลดังนี้ สอดคล้องกับสภาพสังคม เศรษฐกิจ สิ่งแวดล้อมของท้องถิ่น ประเด็นปัญหาการพัฒนาและแนวทางการพัฒนาที่สอดคล้องกับยุทธศาสตร์ขององค์กรปกครองส่วนท้องถิ่น และ เชื่อมโยงหลักปรัชญาเศรษฐกิจพอเพียงตามยุทธศาสตร์ชาติ ๒๐ ปี แผน พัฒนาเศรษฐกิจและสังคมแห่งชาติ และ Thailand ๔.๐	๖๐ (๑๐)	
๓.๒ ยุทธศาสตร์ขององค์กร ปกครองส่วนท้องถิ่นในเขต จังหวัด	สอดคล้องและเชื่อมโยงกับสภาพสังคม เศรษฐกิจ สิ่ง แวดล้อมของท้องถิ่น และยุทธศาสตร์จังหวัด และเชื่อมโยง หลักปรัชญาเศรษฐกิจพอเพียงตามยุทธศาสตร์ชาติ ๒๐ ปี แผนพัฒนา เศรษฐกิจและสังคมแห่งชาติและ Thailand ๔.๐	(๑๐)	
๓.๓ ยุทธศาสตร์จังหวัด	สอดคล้องกับยุทธศาสตร์พัฒนากลุ่มจังหวัด ยุทธศาสตร์ พัฒนาภาค แผนพัฒนาเศรษฐกิจและสังคมแห่งชาติ แผน การบริหารราชการแผ่นดิน นโยบาย/ยุทธศาสตร์ คสช. และ นโยบายรัฐบาลหลักปรัชญาเศรษฐกิจพอเพียงตามยุทธศาสตร์ชาติ ๒๐ ปี และThailand ๔.๐	(๑๐)	
๓.๔ วิสัยทัศน์	วิสัยทัศน์ ซึ่งมีลักษณะแสดงสถานภาพที่องค์กรปกครองส่วน ท้องถิ่นต้องการจะเป็นหรือบรรลุถึงอนาคตอย่างชัดเจน สอดคล้องกับโอกาสและศักยภาพที่เป็นลักษณะเฉพาะ องค์กรปกครองส่วนท้องถิ่น และสัมพันธ์กับโครงการพัฒนา ท้องถิ่น	(๕)	
๓.๕ กลยุทธ์	แสดงให้เห็นช่องทาง วิธีการ ภารกิจหรือสิ่งที่ต้องทำตาม อำนาจหน้าที่ขององค์กรปกครองส่วนท้องถิ่นที่จะนำไปสู่ การบรรลุวิสัยทัศน์ หรือแสดงให้เห็นถึงความชัดเจนในสิ่งที่ จะดำเนินการให้บรรลุวิสัยทัศน์นั้น	(๕)	

๓.๖ เป้าประสงค์ของแต่ละประเด็นกลยุทธ์	เป้าประสงค์ของแต่ละประเด็นกลยุทธ์มีความสอดคล้องและสนับสนุนต่อกกลยุทธ์ที่จะเกิดขึ้น มุ่งหมายสิ่งหนึ่งสิ่งใดที่ชัดเจน	(๕)	
๓.๗ จุดยืนทางยุทธศาสตร์ (Positioning)	ความมุ่งมั่นอันแน่วแน่ในการวางแผนพัฒนาท้องถิ่น เพื่อให้บรรลุวิสัยทัศน์ขององค์กรปกครองส่วนท้องถิ่น ซึ่งเกิดจากศักยภาพของพื้นที่จริง ที่จะนำไปสู่ผลสำเร็จทางยุทธศาสตร์	(๕)	
๓.๘ แผนงาน	แผนงานหรือจุดมุ่งหมายเพื่อการพัฒนาในอนาคต กำหนดจุดมุ่งหมายในเรื่องใดเรื่องหนึ่งหรือแผนงานที่เกิดจากเป้าประสงค์ ตัวชี้วัด ค่าเป้าหมาย กลยุทธ์ จุดยืนทางยุทธศาสตร์ขององค์กรปกครองส่วนท้องถิ่นที่มีความชัดเจน นำไปสู่การทำโครงการพัฒนาท้องถิ่นในแผนพัฒนาท้องถิ่นสี่ปี โดยระบุแผนงานและความเชื่อมโยงดังกล่าว	(๕)	
๓.๙ ความเชื่อมโยงของยุทธศาสตร์ในภาพรวม	ความเชื่อมโยงองค์รวมที่นำไปสู่การพัฒนาท้องถิ่นที่เกิดผลผลิต/โครงการจากแผนยุทธศาสตร์ชาติ ๒๐ ปี แผนพัฒนาเศรษฐกิจและสังคมแห่งชาติ ฉบับที่ ๑๒ Thailand ๔.๐ แผนพัฒนาภาค/แผนพัฒนากลุ่มจังหวัด ยุทธศาสตร์การพัฒนาขององค์กรปกครองส่วนท้องถิ่นในเขตจังหวัดและยุทธศาสตร์ขององค์กรปกครองส่วนท้องถิ่น	(๕)	
รวมคะแนน		๑๐๐	

**แบบที่ ๕ แนวทางการพิจารณาการติดตามและประเมินผลโครงการ
เพื่อความสอดคล้องแผนพัฒนาท้องถิ่นขององค์กรปกครองส่วนท้องถิ่น**

ประเด็นการพิจารณา	รายละเอียดหลักเกณฑ์	คะแนนเต็ม	คะแนนที่ได้
๑. การสรุปสถานการณ์การพัฒนา	เป็นการวิเคราะห์กรอบการจัดทำยุทธศาสตร์ขององค์กรปกครองส่วนท้องถิ่น (ใช้การวิเคราะห์ SWOT Analysis /Demand (Demand Analysis)/Global Demand และ Trend ปัจจุบันและสถานการณ์การเปลี่ยนแปลงที่มีผลต่อการพัฒนา อย่างน้อยต้องประกอบด้วยวิเคราะห์ศักยภาพด้านเศรษฐกิจ, ด้านสังคม, ด้านทรัพยากรธรรมชาติและสิ่งแวดล้อม)	๑๐	
๒. การประเมินผลกรนำแผนพัฒนาท้องถิ่นไปปฏิบัติในเชิงปริมาณ	๑) การควบคุมที่มีตัวเลขต่างๆ เพื่อนำมาใช้วัดผลในเชิงปริมาณเช่น การวัดจำนวนโครงการ กิจกรรม งานต่างๆ ก็คือผลผลิตนั่นเองว่า เป็นไปตามที่ตั้งเป้าหมายเอาไว้หรือไม่จำนวนที่ดำเนินการจริงตามที่ได้กำหนดไว้เท่าไร จำนวนที่ไม่สามารถดำเนินการได้มีจำนวนเท่าไรสามารถอธิบายได้ตามหลักประสิทธิภาพ (Efficiency) ของการพัฒนาท้องถิ่นตามอำนาจหน้าที่ที่ได้กำหนดไว้ ๒) วิเคราะห์ผลกระทบ/สิ่งที่กระทบ (Impact) โครงการที่ดำเนินการในเชิงปริมาณ (Qualitative)	๑๐	
๓. การประเมินผลกรนำแผนพัฒนาท้องถิ่นไปปฏิบัติในเชิงคุณภาพ	๑) การประเมินประสิทธิผลของแผนพัฒนาในเชิงคุณภาพคือการนำเอาเทคนิคต่างๆ มาใช้เพื่อวัดค่าภารกิจ โครงการ กิจกรรม งานต่างๆ ที่ดำเนินการในพื้นที่นั้นๆ ตรงต่อความต้องการของประชาชนหรือไม่และเป็นไปตามอำนาจหน้าที่หรือไม่ ประชาชนพึงพอใจหรือไม่ สิ่งของ วัสดุ ครุภัณฑ์ การดำเนินการต่างๆ มีสภาพหรือลักษณะถูกต้อง คงทน ถาวร สามารถใช้การได้ตามวัตถุประสงค์	๑๐	

	หรือไม่ ซึ่งเป็นไปตามหลักประสิทธิผล(Effectiveness) ผลการปฏิบัติราชการตามที่ได้รับงบประมาณมาดำเนินการ รวมถึงสามารถเทียบเคียงกับส่วนราชการหรือหน่วยงาน		
	๒) วิเคราะห์ผลกระทบ/สิ่งที่กระทบ (Impact) โครงการที่ดำเนินการในเชิงคุณภาพ (Qualitative)		
๔. แผนงานและยุทธศาสตร์การพัฒนา	๑) วิเคราะห์แผนงาน งานที่เกิดจากด้านต่างๆ มีความสอดคล้องกับยุทธศาสตร์ขององค์กรปกครองส่วนท้องถิ่นในมิติต่างๆ จนนำไปสู่การจัดทำโครงการพัฒนาท้องถิ่นโดยใช้ SWOT Analysis/Demand (Demand Analysis)/Global Demand/Trend หรือหลักการบูรณาการ (Integration) กับองค์กรปกครองส่วนท้องถิ่น ที่มีพื้นที่ติดต่อกัน ๒) วิเคราะห์แผนงาน งาน ที่เกิดจากด้านต่างๆ ที่สอดคล้องกับการแก้ไขปัญหาความยากจน หลักประชารัฐ	๑๐	

ประเด็นการพิจารณา	รายละเอียดหลักเกณฑ์	คะแนนเต็ม	คะแนนที่ได้
๕. โครงการพัฒนา ๕.๑ ความชัดเจนของชื่อโครงการ	ควรประกอบด้วยข้อมูลดังนี้ เป็นโครงการที่มีวัตถุประสงค์สนองต่อแผนยุทธศาสตร์การพัฒนาขององค์กรปกครองส่วนท้องถิ่นและดำเนินการเพื่อให้การพัฒนาบรรลุตามวิสัยทัศน์ขององค์กรปกครองส่วนท้องถิ่นที่กำหนดไว้ ชื่อโครงการมีความชัดเจน มุ่งไปเรื่องใดเรื่องหนึ่ง อ่านแล้วเข้าใจได้ว่าจะพัฒนาอะไรในอนาคต	๖๐ (๕)	
๕.๒ กำหนดวัตถุประสงค์สอดคล้องกับโครงการ	มีวัตถุประสงค์ชัดเจน (clear objective) โครงการต้องกำหนดวัตถุประสงค์สอดคล้องกับความเป็นมาของโครงการ สอดคล้องกับหลักการและเหตุผล วิธีการดำเนินงานต้องสอดคล้องกับวัตถุประสงค์ มีความเป็นไปได้ชัดเจน มีลักษณะเฉพาะเจาะจง	(๕)	
๕.๓ เป้าหมาย (ผลผลิตของโครงการ) มีความชัดเจนนำไปสู่การตั้งงบประมาณได้ถูกต้อง	สภาพที่ยากให้เกิดขึ้นในอนาคตเป็นทิศทางที่ต้องไปให้ถึง เป้าหมายต้องชัดเจน สามารถระบุจำนวนเท่าไร กลุ่มเป้าหมายคืออะไร มีผลผลิตอย่างไร กลุ่มเป้าหมาย พื้นที่ดำเนินงาน และระยะเวลาดำเนินงานอธิบายให้ชัดเจนว่าโครงการนี้จะทำที่ไหน เริ่มต้นในช่วงเวลาใดและจบลงเมื่อไร ใครคือกลุ่มเป้าหมายของโครงการ หากกลุ่มเป้าหมายมีหลายกลุ่ม ให้บอกชัดเจนไปว่าใครคือกลุ่มเป้าหมายหลัก ใครคือกลุ่มเป้าหมายรอง	(๕)	
๕.๔ โครงการมีความสอดคล้องกับแผนยุทธศาสตร์ ๒๐ ปี	โครงการสอดคล้องกับ (๑) ความมั่นคง (๒) การสร้างความสามารถในการแข่งขัน (๓) การพัฒนาเสริมสร้างศักยภาพคน (๔) การสร้างโอกาสความเสมอภาคและเท่าเทียมกันทางสังคม (๕) การสร้างการเติบโตบนคุณภาพชีวิตที่เป็นมิตรต่อ	(๕)	

	สิ่งแวดล้อม (๖) การปรับสมดุลและพัฒนากระบวนการบริหารจัดการภาครัฐ เพื่อให้เกิดความมั่นคง มั่งคั่ง ยั่งยืน		
๕.๕ เป้าหมาย (ผลผลิตของโครงการ) มีความสอดคล้องกับแผนพัฒนาเศรษฐกิจและสังคมแห่งชาติ	โครงการมีความสอดคล้องแผนพัฒนาเศรษฐกิจและสังคมแห่งชาติฉบับที่ ๑๒ โดย (๑) ยึดหลักปรัชญาเศรษฐกิจพอเพียง (๒) ยึดคนเป็นศูนย์กลางพัฒนา (๓) ยึดวิสัยทัศน์ภายใต้ยุทธศาสตร์ชาติ ๒๐ ปี (๔) ยึดเป้าหมายอนาคตประเทศไทย ๒๕๗๙ (๕) ยึดหลักการนำไปสู่ปฏิบัติให้เกิดผลสัมฤทธิ์อย่างจริงจังใน ๕ ปีที่ต่อยอดไปสู่ผลสัมฤทธิ์ที่เป็นเป้าหมายระยะยาวภายใต้แนวทางการพัฒนา (๑) การยกระดับศักยภาพการแข่งขันและการหลุดพ้นกับดักรายได้ปานกลางสู่รายได้สูง (๒) การพัฒนาศักยภาพคนตามช่วงวัยและการปฏิรูประบบเพื่อสร้างสังคมสูงวัยอย่างมีคุณภาพ (๓) การลดความเหลื่อมล้ำทางสังคม (๔) การรองรับการเชื่อมโยงภูมิภาคและความเป็นเมือง (๕) การสร้างความเจริญเติบโตทางเศรษฐกิจและสังคมอย่างเป็นมิตรกับสิ่งแวดล้อม (๖) การบริหารราชการแผ่นดินที่มีประสิทธิภาพ	(๕)	

ประเด็นการพิจารณา	รายละเอียดหลักเกณฑ์	คะแนนเต็ม	คะแนนที่ได้
๕.๖ โครงการมีความสอดคล้องกับ Thailand ๔.๐	โครงการมีลักษณะหรือสอดคล้องกับการปรับเปลี่ยนโครงสร้างเศรษฐกิจไปสู่ Value-Based Economy หรือเศรษฐกิจที่ขับเคลื่อนด้วยนวัตกรรม ทำน้อย ได้มาก เช่น (๑) เปลี่ยนจากการผลิตสินค้า โภคภัณฑ์ไปสู่สินค้าเชิงนวัตกรรม (๒) เปลี่ยนจากการขับเคลื่อนประเทศด้วยภาคอุตสาหกรรม ไปสู่การขับเคลื่อนด้วยเทคโนโลยี ความคิดสร้างสรรค์และนวัตกรรม (๓) เปลี่ยนจากการเน้นภาคการผลิตสินค้าไปสู่การเน้นภาคบริการมากขึ้น รวมถึงโครงการที่เติมเต็มด้วยวิทยาการ ความคิดสร้างสรรค์ นวัตกรรม วิทยาศาสตร์ เทคโนโลยี และการวิจัยและพัฒนาแล้วต่อยอดความได้เปรียบเชิงเปรียบเทียบ เช่น ด้านการเกษตร เทคโนโลยีชีวภาพ สาธารณสุข วัฒนธรรม ฯลฯ	(๕)	
๕.๗ โครงการสอดคล้องกับยุทธศาสตร์จังหวัด	โครงการพัฒนาท้องถิ่นมีความสอดคล้องกับห้วงระยะเวลาของแผนพัฒนาจังหวัดที่ได้กำหนดขึ้น เพื่อขับเคลื่อนการพัฒนาท้องถิ่นเสมือนหนึ่งการขับเคลื่อนการพัฒนาจังหวัด ซึ่งไม่สามารถแยกส่วนใดส่วนหนึ่งออกจากกันได้ นอกจากนี้โครงการพัฒนาท้องถิ่นต้องเป็นโครงการเชื่อมต่อหรือเดินทางไปด้วยกับยุทธศาสตร์จังหวัดที่ได้กำหนดขึ้นเป็นปัจจุบัน	(๕)	
๕.๘ โครงการแก้ไขปัญหาความยากจนหรือการเสริมสร้างให้	เป็นโครงการที่ดำเนินการภายใต้พื้นฐานความพอเพียงที่ประชาชนดำเนินการเองหรือร่วมดำเนินการ เป็นโครงการต่อยอดและขยายได้ เป็นโครงการที่ประชาชนต้องการเพื่อให้เกิดความ	(๕)	

ประเทศชาติมั่นคง มั่งคั่ง ยั่งยืน ภายใต้หลัก ประชารัฐ	ยั่งยืน ซึ่งมีลักษณะที่จะให้ท้องถิ่นมีความมั่นคง มั่งคั่ง ยั่งยืน เป็น ท้องถิ่นที่พัฒนาแล้วด้วยการพัฒนาตามปรัชญาของเศรษฐกิจ พอเพียง		
๕.๙ งบประมาณมีความ สอดคล้องกับเป้าหมาย (ผลผลิตของโครงการ)	งบประมาณโครงการพัฒนาจะต้องคำนึงถึงหลักสำคัญ ๕ ประการในการจัดทำโครงการได้แก่ (๑)ความประหยัด (Economy) (๒)ความมีประสิทธิภาพ (Efficiency) (๓)ความมีประสิทธิภาพ (Effectiveness) (๔)ความเหลื่อมล้ำใน การพัฒนาท้องถิ่น นำไปสู่ความยุติธรรม (Equity) (๕)ความโปร่งใส (Transparency)	(๕)	
๕.๑๐ มีการประมาณ การราคาถูกต้องตาม หลักวิธีการงบประมาณ	การประมาณราคาเพื่อการพัฒนาต้องให้สอดคล้องกับโครงการ ถูกต้องตามหลักวิชาการทางช่อง หลักของราคากลาง ราคากลาง ท้องถิ่น มีความโปร่งใสในการกำหนดราคาและตรวจสอบในเชิง ประจักษ์	(๕)	
๕.๑๑ มีการกำหนด ตัวชี้วัด (KPI) และ สอดคล้องกับ วัตถุประสงค์และผลที่ คาดว่าจะได้รับ	มีการกำหนดตัวชี้วัดผลงาน (Key Performance Indicator : KPI) ที่ สามารถวัดได้ (measurable) ใช้บอกประสิทธิผล (effectiveness) ใช้บอกประสิทธิภาพ (efficiency) ได้ เช่น การ กำหนดความพึงพอใจ การกำหนดร้อยละ การกำหนดอันเกิดจาก ผลของวัตถุประสงค์ที่เกิดขึ้นสิ่งที่ได้รับ (การคาดการณ์ คาดว่าจะ ได้รับ)	(๕)	
ประเด็นการพิจารณา	รายละเอียดหลักเกณฑ์	คะแนนเต็ม	คะแนนที่ได้
๕.๑๒ ผลที่คาดว่าจะ ได้รับสอดคล้องกับ วัตถุประสงค์	ผลที่ได้รับเป็นสิ่งที่เกิดขึ้นจริงจากการดำเนินการตามโครงการ พัฒนาซึ่งสอดคล้องกับวัตถุประสงค์ที่ตั้งไว้ การได้ผลหรือผลที่ เกิดขึ้นจะต้องเท่ากับวัตถุประสงค์หรือมากกว่าวัตถุประสงค์ ซึ่ง การเขียนวัตถุประสงค์ควรคำนึงถึง (๑)มีความเป็นไปได้และ มีความเฉพาะเจาะจง ในการดำเนินงานตามโครงการ (๒)วัดและ ประเมินผลระดับของความสำเร็จได้ (๓)ระบุสิ่งที่ต้องการดำเนินงาน อย่างชัดเจนและเฉพาะเจาะจงมากที่สุดและสามารถปฏิบัติได้ (๔)เป็นเหตุเป็นผล สอดคล้องกับความเป็นจริง (๕) ส่งผลต่อการบ่งบอกเวลาได้	(๕)	
รวมคะแนน		๑๐๐	

แบบที่ ๖ แบบวัดกระบวนการปฏิบัติงาน เพื่อเป็นการประเมินการปฏิบัติงานขององค์กรปกครองส่วนท้องถิ่น

แบบวัดกระบวนการปฏิบัติงาน(Process Performance Measurement System(PPMS))

ลำดับ	กระบวนการ	รายละเอียดงาน	ผู้รับผิดชอบ	แบบฟอร์ม/เอกสารอ้างอิง	คะแนน การประเมิน	คะแนน ที่ได้
๑	แต่งตั้งคณะกรรมการพัฒนา ท้องถิ่นองค์การบริหารส่วน ตำบลท่าเสา	๑.จัดทำคำสั่งแต่งตั้งคณะกรรมการพัฒนา ท้องถิ่นองค์การบริหารส่วนตำบลท่าเสา ๒.ตามระเบียบกระทรวงมหาดไทย ว่าด้วย การจัดทำแผนพัฒนาขององค์กรปกครองส่วน ท้องถิ่น พ.ศ.๒๕๔๘ แก้ไขเพิ่มเติม (ฉบับที่ ๓) พ.ศ.๒๕๖๑ หมวด ๑ ข้อ ๗ และข้อ ๘	งานนโยบายและแผน สำนักงานปลัด ๑.นางสาวปุกญาพร แสงวงศรี นักวิเคราะห์นโยบายและแผน ชำนาญการ	๑.คำสั่งองค์การบริหารส่วนตำบล ท่าเสา ที่ ๓๑๘/๒๕๖๔ เรื่อง แต่งตั้งคณะกรรมการ พัฒนาท้องถิ่นองค์การบริหาร ส่วนตำบลท่าเสา ลงวันที่ ๑๔ เดือนมิถุนายน ๒๕๖๔	๕	

ลำดับ	กระบวนการ	รายละเอียดงาน	ผู้รับผิดชอบ	แบบฟอร์ม/เอกสารอ้างอิง	คะแนน การประเมิน	คะแนน ที่ได้
๒	แต่งตั้งคณะกรรมการสนับสนุน การจัดทำแผนพัฒนาองค์การ บริหารส่วนตำบลท่าเสา	๑.จัดทำคำสั่งแต่งตั้งคณะกรรมการสนับสนุน การจัดทำแผนพัฒนาองค์การบริหาร ส่วนตำบลท่าเสา ๒.ตามระเบียบกระทรวงมหาดไทย ว่าด้วยการจัดทำแผนพัฒนาขององค์กร ปกครองส่วนท้องถิ่น พ.ศ.๒๕๔๘ ข้อ ๙ และแก้ไขเพิ่มเติมจนถึงปัจจุบัน (ฉบับที่ ๓) พ.ศ.๒๕๖๑ ข้อ ๖	งานนโยบายและแผน สำนักงานปลัด นางสาวปยุณาพร แสงวงศรี นักวิเคราะห์นโยบายและแผน ชำนาญการ	คำสั่งองค์การบริหารส่วนตำบล ท่าเสา ที่ ๓๑๗/๒๕๖๔ เรื่อง แต่งตั้งคณะกรรมการ สนับสนุนการจัดทำแผนพัฒนา องค์การบริหารส่วนตำบล ท่าเสา ลงวันที่ ๑๔ เดือนมิถุนายน ๒๕๖๔	๕	
๓	แต่งตั้งคณะกรรมการติดตาม และประเมินผลแผนพัฒนา ท้องถิ่นองค์การบริหารส่วน ตำบลท่าเสา	๑.จัดทำคำสั่งแต่งตั้งคณะกรรมการติดตาม และประเมินผลแผนพัฒนาท้องถิ่นองค์การ บริหารส่วนตำบลท่าเสา ๒.ตามระเบียบกระทรวงมหาดไทยว่าด้วยการ จัดทำแผนพัฒนาขององค์กรปกครองส่วน ท้องถิ่น พ.ศ.๒๕๔๘ และที่แก้ไขเพิ่มเติม (ฉบับที่ ๓) พ.ศ.๒๕๖๑ หมวด ๖ ข้อ ๒๘	งานนโยบายและแผน สำนักงานปลัด นางสาวปยุณาพร แสงวงศรี นักวิเคราะห์นโยบายและแผน ชำนาญการ	คำสั่งองค์การบริหารส่วนตำบล กระต๊อบ ที่ ๓๑๖/๒๕๖๔ เรื่อง แต่งตั้งคณะกรรมการ ติดตามและประเมินผล แผนพัฒนาท้องถิ่นองค์การ บริหารส่วนตำบลท่าเสา ลงวันที่ ๑๔ เดือนมิถุนายน ๒๕๖๔	๕	

ลำดับ	กระบวนการ	รายละเอียดงาน	ผู้รับผิดชอบ	แบบฟอร์ม/เอกสารอ้างอิง	คะแนน การประเมิน	คะแนน ที่ได้
๔	คณะกรรมการพัฒนาท้องถิ่น องค์การบริหารส่วนตำบล ท่าเสา จัดประชุมประชาคม ระดับหมู่บ้าน/ระดับตำบล กรณีจัดทำแผนพัฒนาท้องถิ่น การทบทวนแผนพัฒนาท้องถิ่น การเพิ่มเติม การเปลี่ยนแปลง และการแก้ไข แผนพัฒนา ท้องถิ่น แล้วแต่กรณี	<p>๑.คณะกรรมการพัฒนาท้องถิ่น จัดการ ประชุมประชาคมระดับหมู่บ้าน /ระดับตำบล</p> <p>๒.หนังสือกระทรวงมหาดไทย ได้มีหนังสือ ด่วนที่สุด ที่ มท ๐๘๑๐.๓/ว๒๙๓๑ ลงวันที่ ๑๕ พฤษภาคม ๒๕๖๒ เรื่อง ชักซ้อมแนวทางการทบทวนแผนพัฒนา ท้องถิ่น พ.ศ.๒๕๖๑-๒๕๖๕ ขององค์กร ปกครองส่วนท้องถิ่น</p> <p>๓.หนังสือกระทรวงมหาดไทย ด่วนที่สุด ที่ มท ๐๘๑๐.๒/ว๐๖๐๐ ลงวันที่ ๒๒ มกราคม ๒๕๕๙</p> <p>๔.หนังสือกระทรวงมหาดไทย ด่วนที่สุด ที่ มท ๐๘๑๐.๓/ว๖๒๔๗ ลงวันที่ ๓ พฤศจิกายน ๒๕๖๐</p>	<p>งานนโยบายและแผน สำนักงานปลัด</p> <p>๑.นางสาวปวงยาพร แสงวงศรี นักวิเคราะห์นโยบายและแผน ชำนาญการ</p>	<p>๑.รายงานการประชุมประชาคม ระดับหมู่บ้าน/ระดับตำบล</p> <p>๒.รายละเอียดโครงการ/ความ ต้องการของประชาชนที่ได้จาก การประชุมประชาคม</p>	๑๐	

ลำดับ	กระบวนการ	รายละเอียดงาน	ผู้รับผิดชอบ	แบบฟอร์ม/เอกสารอ้างอิง	คะแนน การประเมิน	คะแนน ที่ได้
๕	คณะกรรมการสนับสนุนการจัดทำแผนพัฒนาองค์การบริหารส่วนตำบลท่าเสา เพื่อจัดทำ (ร่าง)แผนพัฒนาท้องถิ่น กรณีที่จัดทำแผนพัฒนาท้องถิ่น การทบทวนแผนพัฒนาท้องถิ่น การเพิ่มเติม การเปลี่ยนแปลง และการแก้ไข แผนพัฒนาท้องถิ่น แล้วแต่กรณี	<p>๑.จัดให้มีการประชุมคณะกรรมการสนับสนุนการจัดทำแผนพัฒนา</p> <p>เพื่อจัดทำ (ร่าง)แผนพัฒนาท้องถิ่น กรณีที่จัดทำแผนพัฒนาท้องถิ่นการทบทวนแผนพัฒนาท้องถิ่น การเพิ่มเติม การเปลี่ยนแปลง และการแก้ไข แผนพัฒนาท้องถิ่น แล้วแต่กรณี</p> <p>๒.ตามระเบียบกระทรวงมหาดไทยว่าด้วยการจัดทำแผนพัฒนาขององค์กรปกครองส่วนท้องถิ่น พ.ศ.๒๕๔๘ และที่แก้ไขเพิ่มเติม (ฉบับที่ ๓) พ.ศ.๒๕๖๑</p> <p>๓.หนังสือกระทรวงมหาดไทย ได้มีหนังสือด่วนที่สุด ที่ มท ๐๘๑๐.๓/ว๒๙๓๑ ลงวันที่ ๑๕ พฤษภาคม ๒๕๖๒ เรื่อง ชักซ้อมแนวทางการทบทวนแผนพัฒนาท้องถิ่น พ.ศ.๒๕๖๑-๒๕๖๕ ขององค์กรปกครองส่วนท้องถิ่น</p> <p>๔.ยกร่าง แผนพัฒนาท้องถิ่น (แล้วแต่กรณี)</p>	<p>งานนโยบายและแผน สำนักงานปลัด</p> <p>๑นางสาวปุกยาพร แสงวงศรี นักวิเคราะห์นโยบายและแผนชำนาญการ</p>	<p>๑.รายงานการประชุม คณะกรรมการสนับสนุนการจัดทำแผนพัฒนา องค์การบริหารส่วนตำบลท่าเสา เพื่อจัดทำ (ร่าง)แผนพัฒนาท้องถิ่น ที่จัดทำแผนพัฒนาท้องถิ่นการทบทวนแผนพัฒนาท้องถิ่น การเพิ่มเติม การเปลี่ยนแปลง และการแก้ไข แผนพัฒนาท้องถิ่น แล้วแต่กรณี</p> <p>๒.(ร่าง)แผนพัฒนาท้องถิ่น ตามแบบ เช่น</p> <p>ผ.๐๑ , ผ.๐๒ , ผ.๐๒-๑ , ผ.๐๓</p>	๒๐	

ลำดับ	กระบวนการ	รายละเอียดงาน	ผู้รับผิดชอบ	แบบฟอร์ม/เอกสารอ้างอิง	คะแนน การประเมิน	คะแนน ที่ได้
๖	คณะกรรมการ พัฒนาท้องถิ่น องค์การบริหาร ส่วนตำบลท่าเสา เพื่อพิจารณา (ร่าง)แผนพัฒนาท้องถิ่น	<p>๑.จัดให้มีการประชุมคณะกรรมการ พัฒนาท้องถิ่น องค์การบริหารส่วนตำบล ท่าเสา เพื่อพิจารณา (ร่าง)แผนพัฒนา ท้องถิ่นกรณีที่ทำแผนพัฒนาท้องถิ่นการ ทบทวนแผนพัฒนาท้องถิ่น การเพิ่มเติม การเปลี่ยนแปลง และการแก้ไข แผนพัฒนา ท้องถิ่น แล้วแต่กรณี</p> <p>๒.ตามระเบียบกระทรวงมหาดไทยว่าด้วยการ จัดทำแผนพัฒนาขององค์กรปกครองส่วน ท้องถิ่น พ.ศ.๒๕๔๘ และที่แก้ไขเพิ่มเติม (ฉบับที่ ๓) พ.ศ.๒๕๖๑</p> <p>๓.หนังสือกระทรวงมหาดไทย ได้มีหนังสือ ด่วนที่สุด ที่ มท ๐๘๑๐.๓/ว๒๙๓๑ ลงวันที่ ๑๕ พฤษภาคม ๒๕๖๒ เรื่อง ชักซ้อมแนวทางการทบทวนแผนพัฒนา ท้องถิ่น พ.ศ.๒๕๖๑-๒๕๖๕ ขององค์กร ปกครองส่วนท้องถิ่น</p>	<p>งานนโยบายและแผน สำนักงานปลัด นางสาวปยุตยาพร แสงวงศ์ นักวิเคราะห์นโยบายและแผน ชำนาญการ</p>	<p>รายงานการประชุม คณะกรรมการพัฒนาท้องถิ่น พิจารณา (ร่าง)แผนพัฒนา ท้องถิ่น แล้วแต่กรณี</p>	๑๐	

ลำดับ	กระบวนการ	รายละเอียดงาน	ผู้รับผิดชอบ	แบบฟอร์ม/เอกสารอ้างอิง	คะแนน การประเมิน	คะแนน ที่ได้
๗	สภาองค์การบริหารส่วนตำบล ท่าเสาพิจารณาให้ความ เห็นชอบ แล้วแต่กรณี	๑.สภาองค์การบริหารส่วนตำบลท่าเสา พิจารณาให้ความเห็นชอบ ๒.ตามระเบียบกระทรวงมหาดไทยว่าด้วยการ จัดทำแผนพัฒนาขององค์กรปกครองส่วน ท้องถิ่น พ.ศ.๒๕๔๘ หมวด ๑ และที่แก้ไขเพิ่มเติม (ฉบับที่ ๓) พ.ศ.๒๕๖๑	งานกิจการสภา สำนักงานปลัด ๑.นายสุริยา บุญนาค ปลัดองค์การบริหารส่วนตำบลท่า เสา	๑.รายงานการประชุมสภา องค์การบริหารส่วนตำบลท่าเสา ที่ให้ความเห็นชอบ	๑๐	
๘	ผู้บริหารท้องถิ่นประกาศใช้ พร้อมประกาศใช้ประชาชน ทราบ แล้วแต่กรณี	๑.ผู้บริหารลงนามประกาศใช้แผนพัฒนา ท้องถิ่น ๒.ตามระเบียบกระทรวงมหาดไทยว่าด้วยการ จัดทำแผนพัฒนาขององค์กรปกครองส่วน ท้องถิ่น พ.ศ.๒๕๔๘ หมวด ๑ และที่แก้ไขเพิ่มเติม (ฉบับที่ ๓) พ.ศ.๒๕๖๑	งานนโยบายและแผน สำนักงานปลัด นางสาวปุณยาพร แสงวงศรี นักวิเคราะห์นโยบายและแผน ชำนาญการ	ประกาศองค์การบริหารส่วน ตำบลท่าเสา การประกาศใช้ แผนพัฒนาท้องถิ่น	๕	

ลำดับ	กระบวนการ	รายละเอียดงาน	ผู้รับผิดชอบ	แบบฟอร์ม/เอกสารอ้างอิง	คะแนน การประเมิน	คะแนน ที่ได้
๙	แผนการดำเนินงานประจำปี งบประมาณ พ.ศ.๒๕๖๓	<p>๑.ประชุมคณะกรรมการสนับสนุนการจัดทำ แผนพัฒนาองค์การบริหารส่วนตำบล เพื่อจัดทำ(ร่าง)แผนการดำเนินงาน ประจำปี</p> <p>๒.ประชุมคณะกรรมการพัฒนาท้องถิ่น องค์การบริหารส่วนตำบลท่าเสา ณ ห้องประชุมองค์การบริหารส่วนตำบล ท่าเสา เพื่อเห็นชอบร่างแผนการดำเนินงาน ประจำปี</p> <p>๓.ประกาศใช้แผนดำเนินงานประจำปี</p> <p>๔.แจ้งสภาองค์การบริหารส่วนตำบลท่าเสา เพื่อทราบ(แล้วแต่กรณี)</p> <p>๕.ตามระเบียบกระทรวงมหาดไทยว่าด้วยการ จัดทำแผนพัฒนาขององค์กรปกครองส่วน ท้องถิ่น พ.ศ.๒๕๔๘ หมวด ๑ และที่แก้ไขเพิ่มเติม (ฉบับที่ ๓) พ.ศ.๒๕๖๑</p>	<p>งานนโยบายและแผน สำนักงานปลัด นางสาวปยุตยาพร แสงวงศ์ นักวิเคราะห์นโยบายและแผน ชำนาญการ</p>	<p>๑.รายงานการประชุม คณะกรรมการสนับสนุนการ จัดทำแผนพัฒนาองค์การบริหาร ส่วนตำบล</p> <p>๒.รายงานการประชุม คณะกรรมการพัฒนาท้องถิ่น องค์การบริหารส่วนตำบลท่าเสา ณ ห้องประชุมองค์การบริหารส่วน ตำบลท่าเสา</p> <p>๓.ประกาศใช้แผนดำเนินงาน ประจำปี</p> <p>๔.รายงานการประชุมสภา องค์การบริหารส่วนตำบลท่าเสา</p>	๑๐	

ลำดับ	กระบวนการ	รายละเอียดงาน	ผู้รับผิดชอบ	แบบฟอร์ม/เอกสารอ้างอิง	คะแนน การประเมิน	คะแนน ที่ได้
๑๐	การติดตามและประเมินผล แผนพัฒนาองค์การบริหารส่วน ตำบลท่าเสา	<p>๑.ประชุมคณะกรรมการติดตามและประเมินผล แผนพัฒนา องค์การบริหารส่วนตำบลท่าเสา ปี ละ ๑ ครั้ง เพื่อประเมินผลแผนพัฒนา ทางด้าน ยุทธศาสตร์และโครงการ</p> <p>๒.รวบรวมเอกสารประกอบการติดตามและ ประเมินผลแผนพัฒนา (เดือนเมษายน และตุลาคม ของทุกปี)</p> <p>๓.ผู้บริหารประกาศผลการติดตามและ ประเมินผลแผน</p> <p>๔.จัดให้มีการประชุมคณะกรรมการ พัฒนาท้องถิ่น องค์การบริหารส่วนตำบล ท่าเสา เพื่อทราบการติดตามและประเมินผล แผนพัฒนา</p> <p>๕.แจ้งให้สภาองค์การบริหารส่วนตำบล ท่าเสา ทราบการติดตามและประเมินผล แผนพัฒนา</p> <p>๖.ตามระเบียบกระทรวงมหาดไทยว่าด้วยการ จัดทำแผนพัฒนาขององค์กรปกครองส่วนท้องถิ่น พ.ศ.๒๕๔๘ หมวด ๑ และที่แก้ไขเพิ่มเติม (ฉบับที่ ๓) พ.ศ.๒๕๖๑</p>	<p>งานนโยบายและแผน สำนักงานปลัด</p> <p>นางสาวปยุตยาพร แสงวงศ์ นักวิเคราะห์นโยบายและแผน ชำนาญการ</p>	<p>๑.รายงานการประชุม คณะกรรมการติดตามและ ประเมินผลแผนพัฒนา องค์การ บริหารส่วนตำบลท่าเสา ปีละ ๑ ครั้ง</p> <p>๒.ข้อมูลการติดตามและ ประเมินผลแผนพัฒนา</p> <p>๓.ประกาศผลการติดตามและ ประเมินผลแผนพัฒนา</p> <p>๔.รายงานการประชุมสภา องค์การบริหารส่วนตำบล ท่าเสา ทราบการติดตามและ ประเมินผลแผนพัฒนา</p>	๒๐	
	รวม ๑๐ กระบวนการ				๑๐๐	



ประกาศ อบต.ท่าเสา

เรื่อง การรายงานผลการดำเนินงานในรอบปีงบประมาณ พ.ศ.2564

ด้วยรัฐธรรมนูญ มาตรา 253 กำหนดให้ อบต.สภาท้องถิ่น และผู้บริหารท้องถิ่น เปิดเผยข้อมูลและรายงานผลการดำเนินงานให้ประชาชนทราบ รวมตลอดทั้ง มีกลไกให้ประชาชนในท้องถิ่นมีส่วนร่วมด้วย ประกอบกับระเบียบกระทรวงมหาดไทย

ระเบียบกระทรวงมหาดไทยว่าด้วยการจัดทำแผนพัฒนาขององค์กรปกครองส่วนท้องถิ่น พ.ศ. ๒๕๔๔ แก้ไขเพิ่มเติมถึง (ฉบับที่ 3) พ.ศ. ๒๕๖๑ ข้อ 30 (5) ผู้บริหารท้องถิ่นเสนอผลการติดตามและประเมินผลต่อสภาท้องถิ่น คณะกรรมการพัฒนาท้องถิ่น พร้อมทั้งประกาศผลการติดตามและประเมินผลแผนพัฒนาท้องถิ่นให้ประชาชนในท้องถิ่นทราบ ในที่เปิดเผยภายในสิบห้าวันนับแต่วันที่ผู้บริหารท้องถิ่นเสนอผลการติดตามและประเมินผลดังกล่าว และต้อง ปิดประกาศไว้เป็นระยะเวลาไม่น้อยกว่าสามสิบวัน โดยอย่างน้อยปีละหนึ่งครั้งภายในเดือนธันวาคมของทุกปี ดังนั้นเพื่อการปฏิบัติให้เป็นไปตามเจตนารมณ์ ของระเบียบกระทรวงมหาดไทยว่าด้วยการจัดทำแผนพัฒนาองค์กรปกครองส่วนท้องถิ่น อบต.ท่าเสา จึงขอประกาศผลการดำเนินงานการจัดทำงบประมาณ การใช้จ่าย และผลการดำเนินงาน รวมทั้งการติดตามและประเมินผลแผนพัฒนาท้องถิ่น ในรอบปีงบประมาณ พ.ศ. 2564 มา เพื่อให้ประชาชนได้มีส่วนร่วมในการตรวจสอบและกำกับการบริหารจัดการอบต.ท่าเสา ดังนี้

ก. วิสัยทัศน์ ของอบต.ท่าเสา

"ชุมชนเข้มแข็ง ท้องเที่ยวเชิงอนุรักษ์ เกษตรก้าวไกล เลิศล้ำภูมิปัญญาท้องถิ่น"

ข. พันธกิจ ของอบต.ท่าเสา

ค. ยุทธศาสตร์การพัฒนา ของอบต.ท่าเสาได้กำหนดยุทธศาสตร์และแนวทางการพัฒนายุทธศาสตร์ไว้ 6 ยุทธศาสตร์ ดังนี้

ด้านการบริหารจัดการ

การพัฒนาด้านเศรษฐกิจ

ด้านทรัพยากรธรรมชาติและสิ่งแวดล้อม

การพัฒนาด้านโครงสร้างพื้นฐาน

ด้านการพัฒนาสังคม

ด้านศาสนา ศิลปะ วัฒนธรรม

ง. การวางแผน

อบต.ท่าเสา ได้จัดทำแผนยุทธศาสตร์การพัฒนาและแผนพัฒนา 5 ปี (พ.ศ. 2561 - 2565) ตามกระบวนการที่บัญญัติไว้ในระเบียบกระทรวงมหาดไทย โดยผ่านการมีส่วนร่วมของประชาชน เช่น การจัดเวทีประชาคม การประชุมกรรมการชุมชน เพื่อรับฟังปัญหาและความต้องการที่แท้จริงของประชาชนในพื้นที่ ก่อนนำมาจัดทำโครงการเพื่อพัฒนาพื้นที่ ที่บรรจุไว้ในแผนพัฒนา 5 ปี ต่อไป

อบต.ท่าเสา ได้ประกาศใช้แผนพัฒนา 5 ปี (พ.ศ. 2561 - 2565) โดยได้กำหนดโครงการที่จะดำเนินการตามแผนพัฒนา 5 ปี (พ.ศ. 2561 - 2565)

ยุทธศาสตร์	2561		2562		2563		2564		2565	
	จำนวน	งบประมาณ	จำนวน	งบประมาณ	จำนวน	งบประมาณ	จำนวน	งบประมาณ	จำนวน	งบประมาณ
ด้านการบริหารจัดการ	0	0.00	0	0.00	0	0.00	4	680,000.00	4	680,000.00
การพัฒนาด้านเศรษฐกิจ	7	750,000.00	7	750,000.00	7	750,000.00	7	750,000.00	7	750,000.00
ด้านทรัพยากรธรรมชาติและสิ่งแวดล้อม	0	0.00	1	250,000.00	1	250,000.00	2	350,000.00	2	350,000.00
การพัฒนาด้านโครงสร้างพื้นฐาน	25	9,422,900.00	48	287,541,700.00	67	327,796,000.00	98	351,997,280.00	78	345,961,000.00
ด้านการพัฒนาสังคม	45	19,297,100.00	52	19,218,000.00	53	22,904,000.00	57	23,304,000.00	56	23,004,000.00

ด้านศาสนา ศิลปะ วัฒนธรรม	11	1,200,000.00	12	1,700,000.00	13	1,710,000.00	15	1,750,000.00	15	1,750,000.00
รวม	88	30,670,000.00	120	309,459,700.00	141	353,410,000.00	183	378,831,280.00	162	372,495,000.00

จ. การจัดทำงบประมาณ

ผู้บริหาร อบต.ท่าเสา ได้ประกาศใช้ข้อบัญญัติงบประมาณ โดยมีโครงการที่บรรจุอยู่ในข้อบัญญัติงบประมาณ จำนวน 60 โครงการ งบประมาณ 20,010,572 บาท สามารถจำแนกตามยุทธศาสตร์ ได้ดังนี้

ยุทธศาสตร์	โครงการ	งบประมาณ ตามข้อบัญญัติ
ด้านการบริหารจัดการ	-	-
การพัฒนาด้านเศรษฐกิจ	3	105,000.00
ด้านทรัพยากรธรรมชาติและสิ่งแวดล้อม	2	290,000.00
การพัฒนาด้านโครงสร้างพื้นฐาน	17	3,778,500.00
ด้านการพัฒนาสังคม	34	15,737,072.00
ด้านศาสนา ศิลปะ วัฒนธรรม	4	100,000.00
รวม	60	20,010,572.00

รายละเอียดโครงการในข้อบัญญัติงบประมาณ อบต.ท่าเสา มีดังนี้

	ยุทธศาสตร์	โครงการ	จำนวนงบประมาณ	หน่วยงานที่ รับผิดชอบ	วัตถุประสงค์	ผลผลิต
1.	การพัฒนาด้าน โครงสร้างพื้นฐาน	โครงการก่อสร้างถนน คสล.(ซอยหนองแม่ เบี้ย) หมู่ที่ 1 บ้านช่องแฉบ	210,000.00	สำนัก/กองช่าง, สำนักช่าง, กองโยธา, กองประปา	เพื่อให้ราษฎรขนส่งผลผลิต ทางการเกษตรและสัญจรสะดวก ปลอดภัย	กว้าง 5.00 เมตร ยาว 200 เมตร หนา 0.15 เมตร
2.	การพัฒนาด้าน โครงสร้างพื้นฐาน	โครงการก่อสร้างถนน คสล.(ซอยบ้านนาย เอียด เขื่องไช้) หมู่ที่ 3 บ้านท่าเสา	0.00	สำนัก/กองช่าง, สำนักช่าง, กองโยธา, กองประปา	เพื่อให้ราษฎรขนส่งผลผลิต ทางการเกษตรและสัญจรสะดวก ปลอดภัย	กว้าง 5.00 เมตร ยาว 300 เมตร หนา 0.15 เมตร
3.	การพัฒนาด้าน โครงสร้างพื้นฐาน	โครงการก่อสร้างถนน คสล.(ซอยบ้านลุง หนา) หมู่ที่ 4 บ้านพองกะ	296,000.00	สำนัก/กองช่าง, สำนักช่าง, กองโยธา, กองประปา	เพื่อให้ราษฎรขนส่งผลผลิต ทางการเกษตรและสัญจรสะดวก ปลอดภัย	กว้าง 5.00 เมตร ยาว 100 เมตร หนา 0.15 เมตร
4.	การพัฒนาด้าน โครงสร้างพื้นฐาน	โครงการก่อสร้างถนน คสล.(ซอยหน้าวัดพุ องกะ-ไร่จูงงาม) หมู่ที่ 4 บ้านพองกะ	322,000.00	สำนัก/กองช่าง, สำนักช่าง, กองโยธา, กองประปา	เพื่อให้ราษฎรขนส่งผลผลิต ทางการเกษตรและสัญจรสะดวก ปลอดภัย	กว้าง 5.00 เมตร ยาว 200 เมตร หนา 0.15 เมตร
5.	การพัฒนาด้าน โครงสร้างพื้นฐาน	โครงการก่อสร้างถนน คสล.(ซอยบ้านนาย ธนดล คังคราฐ) หมู่ที่ 5 บ้านพุทง	251,000.00	สำนัก/กองช่าง, สำนักช่าง, กองโยธา, กองประปา	เพื่อให้ราษฎรขนส่งผลผลิต ทางการเกษตรและสัญจรสะดวก ปลอดภัย	กว้าง 5.00 เมตร ยาว 200 เมตร หนา 0.15 เมตร
6.	การพัฒนาด้าน โครงสร้างพื้นฐาน	โครงการก่อสร้างถนน คสล.(ซอยถ้ำเจ้าแม่ กวนอิม) หมู่ที่ 6 บ้านพุ่มง	400,000.00	สำนัก/กองช่าง, สำนักช่าง, กองโยธา, กองประปา	เพื่อให้ราษฎรขนส่งผลผลิต ทางการเกษตรและสัญจรสะดวก ปลอดภัย	กว้าง 5.00 เมตร ยาว 200 เมตร หนา 0.15 เมตร
7.	การพัฒนาด้าน โครงสร้างพื้นฐาน	โครงการก่อสร้างถนน คสล.(บ้านนางพเยาว์ ธรรมสาลี) หมู่ที่ 7 บ้านพุมด	15,000.00	สำนัก/กองช่าง, สำนักช่าง, กองโยธา, กองประปา	เพื่อให้ราษฎรขนส่งผลผลิต ทางการเกษตรและสัญจรสะดวก ปลอดภัย	กว้าง 5.00 เมตร ยาว 200 เมตร หนา 0.15 เมตร
8.	การพัฒนาด้าน โครงสร้างพื้นฐาน	โครงการก่อสร้างถนน คสล.(ซอยสระสี่มุม) หมู่ที่ 8 บ้านพุเตย	448,000.00	สำนัก/กองช่าง, สำนักช่าง, กองโยธา, กองประปา	เพื่อให้ราษฎรขนส่งผลผลิต ทางการเกษตรและสัญจรสะดวก ปลอดภัย	กว้าง 5.00 เมตร ยาว 200 เมตร หนา 0.15 เมตร
9.	การพัฒนาด้าน โครงสร้างพื้นฐาน	โครงการก่อสร้างถนน คสล.(บ้านผู้ช่วย ชาลินี ตะพัง) (ดอนบน) หมู่ที่ 9 บ้านวัง เขมร	27,500.00	สำนัก/กองช่าง, สำนักช่าง, กองโยธา, กองประปา	เพื่อให้ราษฎรขนส่งผลผลิต ทางการเกษตรและสัญจรสะดวก ปลอดภัย	กว้าง 5.00 เมตร ยาว 200 เมตร หนา 0.15 เมตร

10.	การพัฒนาään โครงสร้างพื้นฐาน	โครงการก่อสร้างถนน คสล.(สำนักสงฆ์วัง น้ำวน) หมู่ที่ 9 บ้านวังเขมร	320,000.00	สำนัก/กองช่าง, สำนักช่าง, กองโยธา, กองประปา	เพื่อให้ราษฎรขนส่งผลผลิต ทางการเกษตรและสัญจรสะดวก ปลอดภัย	กว้าง 5.00 เมตร ยาว 200 เมตร หนา 0.15 เมตร
11.	การพัฒนาään โครงสร้างพื้นฐาน	โครงการก่อสร้างถนน คสล.(ไร่บาย ประดิษฐ์ วันเพ็ญ) หมู่ที่ 10 บ้านหนองตา ม่วง	285,000.00	สำนัก/กองช่าง, สำนักช่าง, กองโยธา, กองประปา	เพื่อให้ราษฎรขนส่งผลผลิต ทางการเกษตรและสัญจรสะดวก ปลอดภัย	กว้าง 5.00 เมตร ยาว 200 เมตร หนา 0.15 เมตร
12.	การพัฒนาään โครงสร้างพื้นฐาน	โครงการก่อสร้างถนน คสล.(บ้านนายเสนอ นิยมไทย) หมู่ที่ 11 บ้านพุดลาด	349,000.00	สำนัก/กองช่าง, สำนักช่าง, กองโยธา, กองประปา	เพื่อให้ราษฎรขนส่งผลผลิต ทางการเกษตรและสัญจรสะดวก ปลอดภัย	กว้าง 5.00 เมตร ยาว 100 เมตร หนา 0.15 เมตร
13.	การพัฒนาään โครงสร้างพื้นฐาน	โครงการก่อสร้างถนนคอนกรีตเสริมเหล็ก สายบ้านนายแค้น เพชรแดง หมู่ที่ 1 บ้าน ช่องแคบ	285,000.00	สำนัก/กองช่าง, สำนักช่าง, กองโยธา, กองประปา	เพื่อให้ประชาชนสามารถสัญจร ไป-มาได้สะดวก	โดยทำการก่อสร้างถนนคอนกรีตเสริมเหล็ก ขนาด ผิวจราจร กว้าง ๕.๐๐ เมตร ยาว 95๐ เมตร หนา ๐.๑๕ เมตร พร้อมลงลูกรังไหล่ทางหนาข้างละ ๐. 50 เมตร (รายละเอียดตามแบบของ อบต.ท่าเสา กำหนด)
14.	การพัฒนาään โครงสร้างพื้นฐาน	โครงการก่อสร้างถนนคอนกรีตเสริมเหล็ก สายบ้านนายอู๋ ราช่า หมู่ที่ 1 บ้านช่องแคบ (เสนอโดยประชาคม ม. 1)	281,000.00	สำนัก/กองช่าง, สำนักช่าง, กองโยธา, กองประปา	เพื่อให้ประชาชนสามารถสัญจร ไป - มา ได้สะดวก	โดยทำการก่อสร้างถนนคอนกรีตเสริมเหล็ก ขนาด ผิวจราจร กว้าง ๕.๐๐ เมตร ยาว 90๐ เมตร หนา ๐.๑๕ เมตร พร้อมลงลูกรังไหล่ทางหนาข้างละ ๐. 50 เมตร (รายละเอียดตามแบบของ อบต.ท่าเสา กำหนด)
15.	การพัฒนาään โครงสร้างพื้นฐาน	โครงการก่อสร้างถนนคอนกรีตเสริมเหล็ก สายบ้านนายอนันต์ เกตุแดง หมู่ที่ 2 บ้านวัง ใหญ่	289,000.00	สำนัก/กองช่าง, สำนักช่าง, กองโยธา, กองประปา	เพื่อให้ประชาชนสามารถสัญจร ไป - มา ได้สะดวก	โดยทำการก่อสร้างถนนคอนกรีตเสริมเหล็ก ขนาด ผิวจราจร กว้าง ๕.๐๐ เมตร ยาว 40๐ เมตร หนา ๐.๑๕ เมตร ไหล่ทางข้างละ ๐.50 เมตร (รายละเอียดตามแบบของ อบต.ท่าเสา กำหนด)
16.	การพัฒนาään โครงสร้างพื้นฐาน	โครงการก่อสร้างถนนคอนกรีตเสริมเหล็ก สายบ้านนางทวย สิทธิโชค หมู่ 2 เชื่อม หมู่ 5 บ้านพุดง ทางรถไฟ หมู่ที่ 2 บ้านวัง ใหญ่	0.00	สำนัก/กองช่าง, สำนักช่าง, กองโยธา, กองประปา	เพื่อให้ประชาชนสามารถสัญจร ไป - มา ได้สะดวก	โดยทำการก่อสร้างถนนคอนกรีตเสริมเหล็ก ขนาด ผิวจราจร กว้าง 6.๐๐ เมตร ยาว 5๐ เมตร หนา ๐.๑๕ เมตร ไหล่ทางข้างละ ๐.50 เมตร (รายละเอียดตามแบบของ อบต.ท่าเสา กำหนด)
17.	การพัฒนาään โครงสร้างพื้นฐาน	โครงการก่อสร้างถนนคอนกรีตเสริมเหล็ก ซอยวัดวังใหญ่ หมู่ 5 เชื่อมหมู่ 2 บ้านวัง ใหญ่ ทางรถไฟ หมู่ที่ 2	0.00	สำนัก/กองช่าง, สำนักช่าง, กองโยธา, กองประปา	เพื่อให้ประชาชนสามารถสัญจร ไป - มา ได้สะดวก	โดยทำการก่อสร้างถนนคอนกรีตเสริมเหล็ก ขนาด ผิวจราจร กว้าง 6.๐๐ เมตร ยาว 5๐ เมตร หนา ๐.๑๕ เมตร ไหล่ทางข้างละ ๐.50 เมตร (รายละเอียดตามแบบของ อบต.ท่าเสา กำหนด)
18.	การพัฒนาään เศรษฐกิจ	โครงการอนุรักษ์พันธุกรรมพืช	50,000.00	สำนักปลัด อบจ., สำนักปลัดเทศบาล, สำนักงานปลัด อบต.	เพื่อพัฒนาอาชีพ	ตำบลท่าเสา
19.	การพัฒนาään เศรษฐกิจ	โครงการประชาสัมพันธ์ส่งเสริมการ ท่องเที่ยวตำบลท่าเสา	30,000.00	สำนักปลัด อบจ., สำนักปลัดเทศบาล, สำนักงานปลัด อบต.	เพื่อประชาสัมพันธ์แหล่งท่องเที่ยว ภายในตำบลท่าเสา	ฟื้นฟูเศรษฐกิจในตำบลท่าเสา
20.	การพัฒนาään เศรษฐกิจ	โครงการจัดกิจกรรมส่งเสริมความรู้เพื่อ พัฒนาอาชีพการเกษตรและพืชสวนครัว	25,000.00	สำนักปลัด อบจ., สำนักปลัดเทศบาล, สำนักงานปลัด อบต.	เพื่อให้ประชาชนมีการรวมกลุ่ม เพื่อพัฒนาอาชีพหลักและอาชีพ เสริมมีรายได้เพิ่ม	ตำบลท่าเสา
21.	ด้านการพัฒนาสังคม	โครงการอบรมศึกษาดูงานเสริมสร้างความรู้ ด้านเศรษฐกิจพอเพียงองค์การบริหารส่วน ตำบลท่าเสา	0.00	สำนักปลัด อบจ., สำนักปลัดเทศบาล, สำนักงานปลัด อบต.	เพื่อส่งเสริมสนับสนุนอาชีพ เกษตร จัดทำบัญชีครัวเรือน	จำนวน 1 ครั้ง
22.	ด้านการพัฒนาสังคม	โครงการประชาคมเพื่อจัดทำแผนชุมชน และแผนพัฒนาท้องถิ่น	5,000.00	สำนักปลัด อบจ., สำนักปลัดเทศบาล, สำนักงานปลัด อบต.	เพื่อให้ประชาชนมีส่วนร่วม	อบต.ท่าเสา
23.	ด้านการพัฒนาสังคม	โครงการครอบครัวมีสุของค์การบริหาร ส่วนตำบลท่าเสา	0.00	สำนักปลัด อบจ., สำนักปลัดเทศบาล, สำนักงานปลัด อบต.	เพื่อส่งเสริมสถาบันครอบครัวให้ เกิดความรักความห่วงใยซึ่งกัน และกัน	เพื่อสนับสนุนการจัดกิจกรรม

24.	ด้านการพัฒนาสังคม	โครงการพัฒนาคุณภาพชีวิตผู้สูงอายุ องค์กรบริหารส่วนตำบลท่าเสา	0.00	สำนักปลัด อบจ., สำนักปลัดเทศบาล, สำนักงานปลัด อบต.	เพื่อส่งเสริมคุณภาพชีวิตผู้สูงอายุ	อบต.ท่าเสา
25.	ด้านการพัฒนาสังคม	โครงการรณรงค์ยุติความรุนแรงต่อเด็กและ สตรีองค์กรบริหารส่วนตำบลท่าเสา	10,000.00	สำนักปลัด อบจ., สำนักปลัดเทศบาล, สำนักงานปลัด อบต.	เพื่อให้เด็กและสตรีเข้าใจในการ ปลอดภัยเพิ่มขึ้นการใช้ความ รุนแรง	อบต.ท่าเสา
26.	ด้านการพัฒนาสังคม	โครงการพัฒนาศักยภาพเด็กและเยาวชน องค์กรบริหารส่วนตำบลท่าเสา	0.00	สำนักปลัด อบจ., สำนักปลัดเทศบาล, สำนักงานปลัด อบต.	เพื่อเสริมสร้างเด็กให้มีคุณภาพใน ภาวะผู้นำ	อบต.ท่าเสา
27.	ด้านการพัฒนาสังคม	เงินอุดหนุนเหล่ากาชาดจังหวัดกาญจนบุรี	0.00	สำนักปลัด อบจ., สำนักปลัดเทศบาล, สำนักงานปลัด อบต.	เพื่ออุดหนุนงบประมาณให้แก่ เหล่ากาชาดจังหวัดกาญจนบุรี	จำนวน 1 ครั้ง
28.	ด้านการพัฒนาสังคม	เงินอุดหนุนองค์กรบริหารส่วนตำบลสิงห์ เพื่อจ่ายเป็นเงินอุดหนุนศูนย์ปฏิบัติการร่วม ให้การช่วยเหลือประชาชนในเขตอำเภอ ไทร โยค	45,000.00	สำนักปลัด อบจ., สำนักปลัดเทศบาล, สำนักงานปลัด อบต.	เพื่อให้การบริหารงานด้านการ จัดซื้อจัดจ้างขององค์กรบริหาร ส่วนตำบลสิงห์มีประสิทธิภาพ	จำนวน 1 ครั้ง
29.	ด้านการพัฒนาสังคม	เบี้ยยังชีพให้กับผู้คิดเชื้อผู้ป่วยเอดส์ตำบลท่า เสา	65,000.00	สำนักปลัด อบจ., สำนักปลัดเทศบาล, สำนักงานปลัด อบต.	เพื่อช่วยเหลือผู้ป่วยให้สามารถมี ชีวิตอยู่ได้ด้วยความตนเอง	ผู้ป่วยและผู้คิดเชื้อเอดส์ในเขตพื้นที่ตำบลท่าเสา
30.	ด้านการพัฒนาสังคม	เบี้ยยังชีพผู้สูงอายุตำบลท่าเสา	6,674,400.00	สำนักปลัด อบจ., สำนักปลัดเทศบาล, สำนักงานปลัด อบต.	เพื่อพัฒนาคุณภาพชีวิตของ ผู้สูงอายุให้มีการดำรงชีวิตอยู่ใน สังคมได้อย่างมีความสุข	ผู้สูงอายุในเขตพื้นที่ตำบลท่าเสา
31.	ด้านการพัฒนาสังคม	เบี้ยยังชีพผู้พิการตำบลท่าเสา	1,434,000.00	สำนักปลัด อบจ., สำนักปลัดเทศบาล, สำนักงานปลัด อบต.	เพื่อพัฒนาคุณภาพชีวิตของผู้ พิการให้มีการดำรงชีวิตอยู่ใน สังคมได้อย่างมีความสุข	ผู้พิการในเขตพื้นที่ตำบลท่าเสา
32.	ด้านการพัฒนาสังคม	อุดหนุนกองทุนสวัสดิการชุมชนตำบลท่า เสา	100,000.00	สำนักปลัด อบจ., สำนักปลัดเทศบาล, สำนักงานปลัด อบต.	เพื่อสมทบกองทุนสวัสดิการ ชุมชนท่าเสา	กองทุนสวัสดิการชุมชนท่าเสา
33.	ด้านการพัฒนาสังคม	โครงการแข่งขันกีฬาทำเสาแอมส์ ด้านยาเสพติด	200,000.00	สำนักปลัด อบจ., สำนักปลัดเทศบาล, สำนักงานปลัด อบต.	เพื่อให้ราษฎรมีส่วนร่วมและ สนับสนุนนโยบายป้องกันและ แก้ไขยาเสพติด	อบต.ท่าเสา
34.	ด้านการพัฒนาสังคม	สนับสนุนอุปกรณ์กีฬา หมู่ที่ 1 - 11 ตำบลท่าเสา	0.00	สำนักปลัด อบจ., สำนักปลัดเทศบาล, สำนักงานปลัด อบต.	เพื่อให้ประชาชนมีอุปกรณ์กีฬา สำหรับออกกำลังกาย	จำนวน 1 ครั้ง
35.	ด้านการพัฒนาสังคม	ค่าใช้จ่ายในการส่งนักกีฬาเข้าร่วมการ แข่งขันกีฬาที่หน่วยงานต่างๆ	50,000.00	สำนักปลัด อบจ., สำนักปลัดเทศบาล, สำนักงานปลัด อบต.	เพื่อให้พนักงานมีส่วนร่วมในการ ออกกำลังกาย	จำนวน 1 ครั้ง
36.	ด้านการพัฒนาสังคม	โครงการกิจกรรมวันเด็กแห่งชาติ สพด.วัดพุ ตะเคียน	30,000.00	สำนักปลัด อบจ., สำนักปลัดเทศบาล, สำนักงานปลัด อบต.	เพื่อส่งเสริมสนับสนุนจัดกิจกรรม วันเด็กแห่งชาติและเด็กได้ แสดงออกในทางที่ถูกต้อง	นักเรียนในเขตพื้นที่ อบต.ท่าเสา
37.	ด้านการพัฒนาสังคม	โครงการอบรมผู้ปกครองเพื่อเตรียมความ พร้อมก่อนเข้าการศึกษาตามหลักสูตรการ เรียนการสอนของ สพด.วัดพุตะเคียน	5,000.00	สำนักปลัด อบจ., สำนักปลัดเทศบาล, สำนักงานปลัด อบต.	เพื่อให้ผู้ปกครองมีส่วนร่วมและ ทราบข้อมูลข่าวสารในการพัฒนา การศึกษา	จำนวน 1 ครั้ง
38.	ด้านการพัฒนาสังคม	ค่าพัฒนาการศึกษาของ สพด.วัดพุตะเคียน	20,000.00	สำนักปลัด อบจ., สำนักปลัดเทศบาล, สำนักงานปลัด อบต.	เพื่อส่งเสริมพัฒนาการของเด็ก เล็กก่อนวัยเรียน	สนับสนุนงบประมาณให้ สพด.
39.	ด้านการพัฒนาสังคม	อุดหนุนสนับสนุนสำหรับอาหารเสริม (นม) ให้กับเด็กนักเรียนในเขต อบต.ท่าเสา	2,031,172.00	สำนักปลัด อบจ., สำนักปลัดเทศบาล, สำนักงานปลัด อบต.	เพื่อให้เด็กมีพัฒนาร่างกายที่ดี	นักเรียนในเขตพื้นที่ตำบลท่าเสาจำนวน 7 โรงเรียน

40.	ด้านการพัฒนาสังคม	โครงการสนับสนุนค่าใช้จ่ายการบริหารสถานศึกษา (ค่าอาหารกลางวันแก่เด็กเล็ก ศูนย์พัฒนาเด็กเล็ก)	294,000.00	สำนักปลัด อบจ., สำนักปลัดเทศบาล, สำนักงานปลัด อบต.	เพื่อส่งเสริมสนับสนุนให้เด็กนักเรียนมีอาหารกลางวันครบ 5 หมู่	ศพด. ของ อบต.ท่าเสา
41.	ด้านการพัฒนาสังคม	เงินอุดหนุนอาหารกลางวันให้เด็กนักเรียนในเขต อบต.ท่าเสา	4,000,000.00	สำนักปลัด อบจ., สำนักปลัดเทศบาล, สำนักงานปลัด อบต.	เพื่อส่งเสริมสนับสนุนให้เด็กนักเรียนมีอาหารกลางวันครบ 5 หมู่	เด็กนักเรียน ศพด.ของ อบต.ท่าเสา
42.	ด้านการพัฒนาสังคม	เงินอุดหนุนสนับสนุนค่าใช้จ่ายการเรียนการสอนของศูนย์พัฒนาเด็กเล็กทรายหัว	0.00	สำนักปลัด อบจ., สำนักปลัดเทศบาล, สำนักงานปลัด อบต.	เพื่อใช้ในการส่งเสริมพัฒนาการทั้ง 4 ด้านของผู้เรียน	ผลักส่งเข้าบัญชีเพื่อจัดซื้อสื่อการเรียนการสอนรายหัว
43.	ด้านการพัฒนาสังคม	โครงการสำรวจข้อมูลสัตว์และขึ้นทะเบียนสัตว์ตามโครงการสัตว์ปลอดโรค คนปลอดภัยจากโรคพิษสุนัขบ้า	25,500.00	สำนักปลัด อบจ., สำนักปลัดเทศบาล, สำนักงานปลัด อบต.	เพื่อดำเนินการจัดกิจกรรมด้านต่างๆเกี่ยวกับสาธารณสุข	จำนวน 1 ครั้ง
44.	ด้านการพัฒนาสังคม	โครงการควบคุมและป้องกันไข้เลือดออก	50,000.00	สำนักปลัด อบจ., สำนักปลัดเทศบาล, สำนักงานปลัด อบต.	เพื่อให้ราษฎรมีความปลอดภัยจากโรคไข้เลือดออก	จำนวน 1 ครั้ง
45.	ด้านการพัฒนาสังคม	คำ่วัดศิวิทยาศาสตร์และการแพทย์	98,000.00	สำนักปลัด อบจ., สำนักปลัดเทศบาล, สำนักงานปลัด อบต.	เพื่อดำเนินการจัดกิจกรรมด้านต่างๆเกี่ยวกับสาธารณสุข	จำนวน 1 ครั้ง
46.	ด้านการพัฒนาสังคม	อุดหนุนสำหรับการดำเนินงานตามโครงการแนวทางโครงการพระราชดำริด้านสาธารณสุข	220,000.00	สำนักปลัด อบจ., สำนักปลัดเทศบาล, สำนักงานปลัด อบต.	เพื่อการดำเนินกิจกรรมด้านต่างๆเกี่ยวกับด้านสาธารณสุข	จำนวน 11 หมู่บ้าน
47.	ด้านการพัฒนาสังคม	ฝึกอบรม/ทบทวนอาสาสมัครป้องกันภัยฝ่ายพลเรือน สนับสนุนค่าตอบแทนการปฏิบัติงานของ อปพร.	0.00	สำนักปลัด อบจ., สำนักปลัดเทศบาล, สำนักงานปลัด อบต.	เพื่อให้การปฏิบัติงานด้านป้องกันและบรรเทาสาธารณภัยมีประสิทธิภาพ	จัดโครงการอบรมฝึกทบทวน อปพร.จำนวน 70 คน ปีละ 1 ครั้ง
48.	ด้านการพัฒนาสังคม	โครงการอบรมอาสาสมัครป้องกันไฟฟ้าประจำตำบล	20,000.00	สำนักปลัด อบจ., สำนักปลัดเทศบาล, สำนักงานปลัด อบต.	เพื่อให้การป้องกันไฟป่ามีประสิทธิภาพ	จัดอบรมป้องกันไฟป่าให้แก่อาสาสมัครป้องกันไฟป่า
49.	ด้านการพัฒนาสังคม	โครงการอบรมเตรียมความพร้อมความพร้อมป้องกันสาธารณภัยเบื้องต้นในโรงเรียน	30,000.00	สำนักปลัด อบจ., สำนักปลัดเทศบาล, สำนักงานปลัด อบต.	เพื่อให้ราษฎรมีจิตสำนึกในการช่วยกันอย่างปลอดภัย	จัดอบรมเตรียมความพร้อมการป้องกันสาธารณภัย จำนวน 3 โรงเรียนต่อปี
50.	ด้านการพัฒนาสังคม	กิจกรรมของศูนย์ช่วยเหลือประชาชน	250,000.00	สำนักปลัด อบจ., สำนักปลัดเทศบาล, สำนักงานปลัด อบต.	เพื่อช่วยเหลือผู้ประสบภัย เช่น วาดภัย อุทกภัย อัคคีภัย	ช่วยเหลือที่ผู้ได้รับความเดือดร้อนเบื้องต้น
51.	ด้านการพัฒนาสังคม	จัดซื้อหรือจัดจ้างทำวัสดุเครื่องแต่งกายเครื่องแบบของอาสาสมัครป้องกันภัยฝ่ายพลเรือนฯ	50,000.00	สำนักปลัด อบจ., สำนักปลัดเทศบาล, สำนักงานปลัด อบต.	เพื่อ อปพร.ได้รับสิทธิประโยชน์ตามที่ระเบียบกำหนด	จัดซื้อชุด อปพร. จำนวน 40 ชุด ละ 2,500 บาท
52.	ด้านการพัฒนาสังคม	รณรงค์ป้องกันและลดอุบัติเหตุทางถนนในช่วงเทศกาลสงกรานต์และเทศกาลปีใหม่	10,000.00	สำนักปลัด อบจ., สำนักปลัดเทศบาล, สำนักงานปลัด อบต.	เพื่อบริการประชาชนในการเดินทางในช่วงเทศกาล	จัดตั้งจุดบริการประชาชนในเทศกาลสงกรานต์และเทศกาลปีใหม่
53.	ด้านการพัฒนาสังคม	โครงการปลูกป่าเพื่อเฉลิมพระเกียรติสมเด็จพระนางเจ้าสิริกิติ์พระบรมราชินีนาถพระบรมราชชนนีพันปีหลวง	0.00	สำนักปลัด อบจ., สำนักปลัดเทศบาล, สำนักงานปลัด อบต.	เพื่อให้ประชาชนร่วมปลูกป่าในวันเฉลิมพระเกียรติ	จำนวน 1 ครั้ง
54.	ด้านการพัฒนาสังคม	โครงการอบรมเยาวชนรุ่นใหม่รวมด้านกับอาสาสมัคร	20,000.00	สำนักปลัด อบจ., สำนักปลัดเทศบาล, สำนักงานปลัด อบต.	เพื่อเสริมสร้างสติปัญญาให้กับเยาวชนรุ่นใหม่	อบต.ท่าเสา
55.	ด้านศาสนา ศิลปะ วัฒนธรรม	วันคล้ายเฉลิมพระเกียรติพระบาทสมเด็จพระปรมินทรมหาภูมิพลอดุลยเดช บรมนาถบพิตร วันชาติ รัชกาลที่ 9 5 ธันวาคม	0.00	สำนักปลัด อบจ., สำนักปลัดเทศบาล, สำนักงานปลัด อบต.	จัดกิจกรรมเฉลิมฉลอง	จำนวน 1 ครั้ง

56.	ด้านศาสนา ศิลปะ วัฒนธรรม	วันเฉลิมพระชนมพรรษาสมเด็จพระนางเจ้า สุทิดา พัชรสุธาพิมลลักษณพระบรมราชินี 3 มิถุนายน	50,000.00	สำนักปลัด อบจ., สำนักปลัดเทศบาล, สำนักงานปลัด อบต.	จัดกิจกรรมเฉลิมฉลอง	จำนวน 1 ครั้ง
57.	ด้านศาสนา ศิลปะ วัฒนธรรม	วันเฉลิมพระเกียรติพระเกียรติ พระบาทสมเด็จพระเจ้าอยู่หัวมหาวชิราลง ครบรอบดิตรเพยวรางกูร รัชกาลที่ 10 28 กรกฎาคม	50,000.00	สำนักปลัด อบจ., สำนักปลัดเทศบาล, สำนักงานปลัด อบต.	จัดกิจกรรมเฉลิมฉลอง	จำนวน 1 ครั้ง
58.	ด้านศาสนา ศิลปะ วัฒนธรรม	โครงการฝึกอบรมและศึกษาดูงานเพื่อ พัฒนาประสิทธิภาพการบริหารของ อบต.	0.00	สำนักปลัด อบจ., สำนักปลัดเทศบาล, สำนักงานปลัด อบต.	เพื่อให้ผู้บริหาร สมาชิกสภาฯ พนักงานส่วนตำบล ของ อบต. ทำเอาได้มีความรู้ทักษะในการ ปฏิบัติงานเพิ่มขึ้น	จัดอบรมสัมมนาและศึกษาดูงานให้กับผู้บริหาร สมาชิกสภาฯ พนักงานส่วนตำบล พนักงานจ้างฯ
59.	ด้าน ทรัพยากรธรรมชาติและ สิ่งแวดล้อม	การกำจัดขยะมูลฝอย ขยะเปียก สิ่งปฏิกูล และน้ำเสียเพื่อควบคุมและกำจัดมลพิษที่มี ผลต่อสุขภาพอนามัย สวัสดิภาพ และ คุณภาพชีวิตของประชาชน	50,000.00	สำนัก/กองช่าง, สำนักช่าง, กองโยธา, กองประปา	เพื่อให้ประชาชนมีระเบียบวินัย ในการบริหารจัดการขยะใน ชีวิตประจำวัน	อบต.ท่าเสา
60.	ด้าน ทรัพยากรธรรมชาติและ สิ่งแวดล้อม	ค่าธรรมเนียมกำจัดขยะมูลฝอยและสิ่งปฏิกูล มีประสิทธิภาพ	240,000.00	สำนัก/กองช่าง, สำนักช่าง, กองโยธา, กองประปา	เพื่อให้การจัดการขยะมูลฝอยและ สิ่งปฏิกูลมีประสิทธิภาพ	ตำบลท่าเสา

ด. การใช้จ่ายงบประมาณ

อบต.ท่าเสา มีการใช้จ่ายงบประมาณในการดำเนินโครงการตามข้อบัญญัติงบประมาณ โดยได้มีการก่อหนี้ผูกพัน/ ลงนามในสัญญา รวม 29 โครงการ จำนวนเงิน 19,293,072 บาท มีการเบิกจ่ายงบประมาณ
จำนวน 29 โครงการ จำนวนเงิน 17,575,543 ล้านบาท สามารถจ่ายแผนยุทธศาสตร์ ได้ดังนี้

ยุทธศาสตร์	โครงการ	การก่อหนี้ผูกพัน/ ลงนามในสัญญา	โครงการ	การเบิกจ่ายงบประมาณ
ด้านการบริหารจัดการ				
การพัฒนาด้านเศรษฐกิจ				
ด้านทรัพยากรธรรมชาติและสิ่งแวดล้อม	1	175,500.00	1	175,500.00
การพัฒนาด้านโครงสร้างพื้นฐาน	12	3,729,000.00	12	3,681,506.36
ด้านการพัฒนาสังคม	14	14,278,590.52	14	13,707,156.66
ด้านศาสนา ศิลปะ วัฒนธรรม	2	11,380.00	2	11,380.00
รวม	29	18,194,470.52	29	17,575,543.02

รายละเอียดโครงการในข้อบัญญัติงบประมาณอบต.ท่าเสา ที่มีการก่อหนี้ผูกพัน/ลงนามในสัญญา มีดังนี้

	ยุทธศาสตร์	ชื่อโครงการตามแผน	งบตามข้อบัญญัติ/เทศ บัญญัติ	ลงนามสัญญา	เบิกจ่าย	คงเหลือ
1.	การพัฒนาด้านโครงสร้างพื้นฐาน	โครงการก่อสร้างถนน คสล. (ซอยหนองแม่เป็ย) หมู่ที่ 1 บ้านช่องแแกบ	210,000.00	209,000.00	203,351.36	1,000.00
2.	การพัฒนาด้านโครงสร้างพื้นฐาน	โครงการก่อสร้างถนน คสล. (ซอยบ้านลุงหนา) หมู่ที่ 4 บ้านพองกะ	296,000.00	296,000.00	296,000.00	0.00
3.	การพัฒนาด้านโครงสร้างพื้นฐาน	โครงการก่อสร้างถนน คสล. (ซอยหน้าวัดพองกะ-ไร่ลุง จวบ) หมู่ที่ 4 บ้านพองกะ	322,000.00	322,000.00	322,000.00	0.00
4.	การพัฒนาด้านโครงสร้างพื้นฐาน	โครงการก่อสร้างถนน คสล. (ซอยหน้าบ้านนาชนดล ดั่ง คราฐ) หมู่ที่ 5 บ้านพุง	251,000.00	250,000.00	250,000.00	1,000.00

5.	การพัฒนาด้านโครงสร้างพื้นฐาน	โครงการก่อสร้างถนน คสล. (ขอยตัดเข้าแม่กวานอิม) หมู่ที่ 6 บ้านพุ่มวง	400,000.00	399,000.00	399,000.00	1,000.00
6.	การพัฒนาด้านโครงสร้างพื้นฐาน	โครงการก่อสร้างถนน คสล. (ขอยสระสีนุ้ม) หมู่ที่ 8 บ้านพุดย	448,000.00	448,000.00	411,177.00	0.00
7.	การพัฒนาด้านโครงสร้างพื้นฐาน	โครงการก่อสร้างถนน คสล. (วัดวังน้ำวน) หมู่ที่ 9 บ้านวังเขมร	320,000.00	320,000.00	320,000.00	0.00
8.	การพัฒนาด้านโครงสร้างพื้นฐาน	โครงการก่อสร้างถนน คสล. (ไร่นายประดิษฐ์ วันเพ็ญ) หมู่ที่ 10 บ้านหนองคาม่วง	285,000.00	284,000.00	284,000.00	1,000.00
9.	การพัฒนาด้านโครงสร้างพื้นฐาน	โครงการก่อสร้างถนน คสล. (บ้านนายเสนอ นิยมไทย) หมู่ที่ 11 บ้านพูลาด	349,000.00	349,000.00	343,978.00	0.00
10.	การพัฒนาด้านโครงสร้างพื้นฐาน	โครงการก่อสร้างถนน คอนกรีตเสริมเหล็กสายบ้านนายแถม เพชรแดง หมู่ที่ 1 บ้านช่องแค้น	285,000.00	284,000.00	284,000.00	1,000.00
11.	การพัฒนาด้านโครงสร้างพื้นฐาน	โครงการก่อสร้างถนน คอนกรีตเสริมเหล็กสายบ้านนายจู้ ราชา หมู่ที่ 1 บ้านช่องแค้น (เสนอโดยประชาคม ม. 1)	281,000.00	280,000.00	280,000.00	1,000.00
12.	การพัฒนาด้านโครงสร้างพื้นฐาน	โครงการก่อสร้างถนน คอนกรีตเสริมเหล็กสายบ้านนายอนันต์ เกตุแดง หมู่ที่ 2 บ้านวังใหญ่	289,000.00	288,000.00	288,000.00	1,000.00
13.	ด้านการพัฒนาสังคม	เงินอุดหนุนองค์การบริหารส่วนตำบลสิงห์ เพื่อจ่ายเป็นเงินอุดหนุนศูนย์ปฏิบัติการร่วมให้การช่วยเหลือประชาชนในเขตอำเภอไทรโยค	45,000.00	45,000.00	45,000.00	0.00
14.	ด้านการพัฒนาสังคม	เบี้ยยังชีพผู้พิการ	65,000.00	64,500.00	64,500.00	500.00
15.	ด้านการพัฒนาสังคม	เบี้ยยังชีพผู้สูงอายุ	6,674,400.00	6,505,800.00	6,505,800.00	168,600.00
16.	ด้านการพัฒนาสังคม	เบี้ยยังชีพความพิการ	1,434,000.00	1,426,400.00	1,426,400.00	7,600.00
17.	ด้านการพัฒนาสังคม	ค่าพัฒนาการศึกษาของ สพด. วัดพุดะเคียน	20,000.00	20,000.00	20,000.00	0.00
18.	ด้านการพัฒนาสังคม	ค่าอาหารเสริม (นม) (ชกเล็ก)	2,031,172.00	1,857,201.52	1,285,767.66	173,970.48
19.	ด้านการพัฒนาสังคม	โครงการสนับสนุนค่าใช้จ่ายการบริหารสถานศึกษา (ค่าอาหารกลางวันแก่เด็กเล็ก ศูนย์พัฒนาเด็กเล็ก)	294,000.00	200,960.00	200,960.00	93,040.00
20.	ด้านการพัฒนาสังคม	เงินอุดหนุนส่วนราชการ	4,000,000.00	3,629,000.00	3,629,000.00	371,000.00
21.	ด้านการพัฒนาสังคม	โครงการสำรวจข้อมูลสัตว์ และขึ้นทะเบียนสัตว์ตาม	25,500.00	9,249.00	9,249.00	16,251.00

		โครงการสกัดวีปลดโรค คน ปลอดภัยจากโรคพิษสุนัขบ้า				
22.	ด้านการพัฒนาสังคม	โครงการควบคุมและป้องกัน ไข้เลือดออก	50,000.00	49,850.00	49,850.00	150.00
23.	ด้านการพัฒนาสังคม	วัสดุวิทยาศาสตร์หรือ การแพทย์	98,000.00	92,490.00	92,490.00	5,510.00
24.	ด้านการพัฒนาสังคม	อุดหนุนสำหรับการ ดำเนินงานตามโครงการ แนวทางโครงการพระราชดำริ ด้านสาธารณสุข	220,000.00	160,000.00	160,000.00	60,000.00
25.	ด้านการพัฒนาสังคม	ค่าใช้จ่ายกิจกรรมของศูนย์ ช่วยเหลือประชาชน	250,000.00	211,390.00	211,390.00	38,610.00
26.	ด้านการพัฒนาสังคม	รถงักป้องกันและลดอุบัติเหตุ ทางถนนในช่วงเทศกาล สงกรานต์และเทศกาลปีใหม่	10,000.00	6,750.00	6,750.00	3,250.00
27.	ด้านศาสนา ศิลปะ วัฒนธรรม	วันเฉลิมพระชนมพรรษา สมเด็จพระนางเจ้าสุทิดา พัชร สุธาพิมลลักษณพระบรม ราชินี 3 มิถุนายน	50,000.00	10,000.00	10,000.00	40,000.00
28.	ด้านศาสนา ศิลปะ วัฒนธรรม	วันเฉลิมพระเกียรติพระ เกียรติพระบาทสมเด็จพระ เจ้าอยู่หัวมหาวชิราลง กรณบดินทรเทพยวรางกูร รัชกาลที่ 10 28 กรกฎาคม	50,000.00	1,380.00	1,380.00	48,620.00
29.	ด้านทรัพยากรธรรมชาติและสิ่งแวดล้อม	ค่าธรรมเนียมกำจัดขยะมูล ฝอยและสิ่งปฏิกูลมี ประสิทธิภาพ	240,000.00	175,500.00	175,500.00	64,500.00

รายงานสรุปผลการดำเนินงาน ปี 2564

อบต.ท่าเสา ไทรโยค จ.กาญจนบุรี

ยุทธศาสตร์	แผนการดำเนินการ ทั้งหมด		อนุมัติงบประมาณ		ลงนามสัญญา		เบิกจ่าย	
	จำนวน โครงการ	งบประมาณ	จำนวน โครงการ	งบประมาณ	จำนวน โครงการ	งบประมาณ	จำนวน โครงการ	งบประมาณ
1.ด้านการบริหารจัดการ	4	680,000.00	-	-				
2.การพัฒนาด้านเศรษฐกิจ	7	750,000.00	3	105,000.00				
3.ด้านทรัพยากรธรรมชาติและสิ่งแวดล้อม	2	350,000.00	2	290,000.00	1	175,500.00	1	175,500.00
4.การพัฒนาด้านโครงสร้างพื้นฐาน	98	351,997,280.00	17	3,778,500.00	12	3,729,000.00	12	3,681,506.36
5.ด้านการพัฒนาสังคม	57	23,304,000.00	34	15,737,072.00	14	14,278,590.52	14	13,707,156.66
6.ด้านศาสนา ศิลปะ วัฒนธรรม	15	1,750,000.00	4	100,000.00	2	11,380.00	2	11,380.00
รวม	183	378,831,280.00	60	20,010,572.00	29	18,194,470.52	29	17,575,543.02

ข. ผลการดำเนินงาน

อบต.ท่าเสา ได้ดำเนินการโครงการตามเทศบัญญัติงบประมาณ ปี 2564 ในเขตพื้นที่ โดยได้รับความร่วมมือ การส่งเสริมและสนับสนุนจากภาคประชาชน ภาครัฐ และภาคเอกชนในพื้นที่ตลอดจนโครงการต่างๆ

ประสบผลสำเร็จด้วยดี ก่อให้เกิดประโยชน์แก่ประชาชนทั้งในพื้นที่และพื้นที่ใกล้เคียง โดยมีผลการดำเนินงานที่สำคัญดังนี้
 อปท. ใ้ข้อมูลผลการดำเนินงาน เช่น แผนภูมิ ตาราง กราฟเปรียบเทียบ รูปถ่าย ผลการสำรวจความคิดเห็นของประชาชน หรือ ข้อมูลผลการดำเนินงานด้านอื่น ๆ

ข. คณะกรรมการ

1. คณะกรรมการพัฒนาท้องถิ่น

ชื่อ	ตำแหน่ง	เบอร์โทรศัพท์	เบอร์มือถือ	email
นายสหัสรัฐ รักษา	ผู้ใหญ่บ้าน	034540770 ต่อ 0	-	-
นายสุริยะ นุชน่ม	ผู้ใหญ่บ้าน	034540770 ต่อ 0	-	-
นายนรินทร์ นุชน่ม	ผู้ใหญ่บ้าน	034540770 ต่อ 0	-	-
นายวิเชียร สงคราม	ผู้อำนวยการโรงพยาบาลส่งเสริมสุขภาพตำบลบ้านพุเคย	034540770 ต่อ 0	-	-
นางสาวจิตรา ชุมณี	ผู้อำนวยการโรงเรียนบ้านวังใหญ่	034540770 ต่อ 0	-	-
นางสุกัญญา ฉิมรอย	ผู้อำนวยการโรงเรียนบ้านพุเคย	034540770 ต่อ 0	-	-
นายอลงกรณ์ จันทร์ศิริ	ประชาคมท้องถิ่น	034540770 ต่อ 0	-	-
นางนงนุช หอบทอง	ผู้ใหญ่บ้าน	034540770 ต่อ 0	-	-
นายอนุ เกตุแดง	ผู้ใหญ่บ้าน	034540770 ต่อ 0	-	-
นายสุริยา บุญนาค	ปลัดองค์การบริหารส่วนตำบล	034540770 ต่อ 0	-	-
นางสุรีพร วงศ์ศรียา	หัวหน้าสำนักปลัดองค์การบริหารส่วนตำบล	034540770 ต่อ 0	-	-
นางสาวปทุมยาพร แสงศรี	นักวิเคราะห์นโยบายและแผน	034540770 ต่อ 0	-	-
นายสมศักดิ์ อยู่สำราญ	สมาชิกสภาองค์การบริหารส่วนตำบลท่าเสา	03440770	-	-
นายอานนท์ หอบทอง	สมาชิกองค์การบริหารส่วนตำบลท่าเสา	03440770	-	-
นายภาณุ วงษ์หาญ	สมาชิกองค์การบริหารส่วนตำบลท่าเสา	03440770	-	-
นายชัยเฉลิม นุชน่ม	นายกองค์การบริหารส่วนตำบลท่าเสา	03440770	-	-
นายสุรพงษ์ แสนอุธิธรรม	รองนายกองค์การบริหารส่วนตำบลท่าเสา	03440770	-	-
นายการุณ สรอราร	รองนายกองค์การบริหารส่วนตำบลท่าเสา	03440770	-	-

2. คณะกรรมการ ติดตามแผน

ชื่อ	ตำแหน่ง	เบอร์โทรศัพท์	เบอร์มือถือ	email
นางสาวมัทนา สรอราร	ผู้ใหญ่บ้าน	034540770 ต่อ 0	-	-
นายสมศักดิ์ ทองอ่อน	ผู้ใหญ่บ้าน	034540770 ต่อ 0	-	-
นายวัชร สติตพงศ์พิพัฒน์	ผู้อำนวยการโรงเรียนบ้านพุพง	034540770 ต่อ 0	-	-
นายศิริสิทธิ์ สัตย์ชื่อ	ผู้อำนวยการโรงพยาบาลส่งเสริมสุขภาพตำบลบ้านท่าเสา	034540770 ต่อ 0	-	-
นายอลงกรณ์ จันทร์ศิริ	ผู้ใหญ่บ้าน	034540770 ต่อ 0	-	-

นายสุริยา บุญนาค	ปลัดองค์การบริหารส่วนตำบล	034540770 ต่อ 0	-	-
นางสุรีพร วงศ์ศรียา	หัวหน้าสำนักปลัดองค์การบริหารส่วนตำบล	034540770 ต่อ 0	-	-
นางสาวปทุมยาพร แสงวงศรี	นักวิเคราะห์นโยบายและแผน	034540770 ต่อ 0	-	-
นายจตุรพัฒน์ พิพัฒน์นางค์	สมาชิกองค์การบริหารส่วนตำบลท่าเสา	03440770	-	-
นางสาวชลลธร ทองอินทร์	สมาชิกองค์การบริหารส่วนตำบลท่าเสา	03440770	-	-
นายสุกฤษณ์ นุชจ้อย	สมาชิกองค์การบริหารส่วนตำบลท่าเสา	03440770	-	-
นางสาวสุปราณี พรรณเรณู	ประชาคมท้องถิ่น	03440770	-	-

3. คณะกรรมการสนับสนุนการจัดทำแผนพัฒนาท้องถิ่น

ชื่อ	ตำแหน่ง	เบอร์โทรศัพท์	เบอร์มือถือ	email
นายสุริยา บุญนาค	ปลัดองค์การบริหารส่วนตำบล	034540770 ต่อ 0	-	-
นางปวีณิศา พิพัฒน์นางค์	ผู้อำนวยการกองคลังองค์การบริหารส่วนตำบล	034540770 ต่อ 0	-	-
นางสุรีพร วงศ์ศรียา	หัวหน้าสำนักปลัดองค์การบริหารส่วนตำบล	034540770 ต่อ 0	-	-
นายพิพัฒน์ แก้วจิดคงทอง	ผู้แทนประชาคม	034540770 ต่อ 0	-	-
นายภาณุ วงษ์หาญ	สมาชิกองค์การบริหารส่วนตำบล	034540770 ต่อ 0	-	-
นางกชพรรณ นุชน่วม	สมาชิกองค์การบริหารส่วนตำบล	034540770 ต่อ 0	-	-
นางสุรีพร วงศ์ศรียา	หัวหน้าสำนักปลัดองค์การบริหารส่วนตำบล	034540770 ต่อ 0	-	-
นางสาวปทุมยาพร แสงวงศรี	นักวิเคราะห์นโยบายและแผน	034540770 ต่อ 0	-	-

ทั้งนี้ หากประชาชนทุกท่านหรือหน่วยงานราชการต่างๆ ที่เกี่ยวข้องมีข้อสงสัยหรือมีความประสงค์จะเสนอความคิดเห็นหรือข้อเสนอแนะ การบริหารงานของอบต.ท่าเสาทราบ เพื่อจะได้พิจารณาการวางแผนพัฒนา และปรับปรุงการดำเนินการ ตอบสนองความต้องการของประชาชนในพื้นที่ในระยะต่อไป

จึงประกาศมาเพื่อทราบโดยทั่วกัน

ประกาศ ณ วันที่

นายกอบต.ท่าเสา

**สรุปผลการติดตามและประเมินผลแผนพัฒนาท้องถิ่นองค์การบริหารส่วนตำบลท่าเสา
ประจำปีงบประมาณ พ.ศ.๒๕๖๔**

การวัดผลในเชิงคุณภาพ

แบบที่ ๑ แบบการประเมินตนเอง เพื่อเป็นการกำกับการจัดทำแผนพัฒนาท้องถิ่น

เป็นแบบประเมินตนเองในเชิงในการจัดทำแผนพัฒนาท้องถิ่น โดยจะทำการประเมินและรายงาน
ทุกๆครั้ง หลังจากท้องถิ่นปกครองส่วนท้องถิ่นได้ประกาศใช้แผนพัฒนาแล้ว จำนวน ๑๘๓ รายการ ซึ่งองค์การ
บริหารส่วนตำบลท่าเสาดำเนินการ จำนวน ๒๔ รายการ จ่ายขาดเงินสะสม ๑ รายการ

**แบบที่ ๓ แบบการประเมินแบบมีส่วนร่วม เพื่อประเมินความพึงพอใจต่อผลการดำเนินงาน ขององค์กรปกครอง
ส่วนท้องถิ่นในภาพรวม และในแต่ละยุทธศาสตร์**

เป็นแบบประเมินความพึงพอใจ โดยให้ประชาชนในพื้นที่ได้มีส่วนร่วมในการประเมินผลการ
ดำเนินงานขององค์การบริหารส่วนตำบลท่าเสา ทั้งในภาพรวม และแยกแต่ละยุทธศาสตร์การพัฒนาของตำบล และ
กลุ่มเป้าหมายในการประเมินแบ่งเป็น ๖ ช่วงอายุ

**แบบที่ ๔ แนวทางเบื้องต้นในการให้คะแนน แนวทางการพิจารณาการติดตามและประเมินผลยุทธศาสตร์
เพื่อความสอดคล้องแผนพัฒนาท้องถิ่นขององค์กรปกครองส่วนท้องถิ่น**

เป็นแบบรายงาน ตามหนังสือกระทรวงมหาดไทย ที่ มท ๐๘๑๐.๓/ว๒๕๓๑ ลงวันที่ ๑๕
พฤษภาคม ๒๕๖๒ เรื่อง ชักซ้อมแนวทางการทบทวนแผนพัฒนาท้องถิ่น (พ.ศ.๒๕๖๑-๒๕๖๕) ขององค์กรปกครอง
ส่วนท้องถิ่น และตามที่คณะกรรมการติดตามและประเมินผลกำหนด เพื่อติดตามและประเมินผลยุทธศาสตร์เพื่อ
ความสอดคล้องแผนพัฒนาท้องถิ่นขององค์กรปกครองส่วนท้องถิ่น

**แบบที่ ๕ แนวทางการพิจารณาการติดตามและประเมินผลโครงการ เพื่อความสอดคล้องแผนพัฒนาท้องถิ่น
ขององค์กรปกครองส่วนท้องถิ่น**

เป็นแบบรายงาน ตามหนังสือกระทรวงมหาดไทย ที่ มท ๐๘๑๐.๓/ว๒๕๓๑ ลงวันที่ ๑๕
พฤษภาคม ๒๕๖๒ เรื่อง ชักซ้อมแนวทางการทบทวนแผนพัฒนาท้องถิ่น(พ.ศ.๒๕๖๑-๒๕๖๕)ขององค์กรปกครอง
ส่วนท้องถิ่น และตามที่คณะกรรมการติดตามและประเมินผลกำหนด เพื่อติดตามและประเมินผลโครงการ เพื่อ
ความสอดคล้องแผนพัฒนาท้องถิ่นขององค์กรปกครองส่วนท้องถิ่น

แบบที่ ๖ แบบวัดกระบวนการปฏิบัติงาน เพื่อเป็นการประเมินการปฏิบัติงานขององค์กรปกครองส่วนท้องถิ่น

เป็นแบบวัดกระบวนการปฏิบัติงาน เพื่อเป็นการประเมินการปฏิบัติงานขององค์การบริหารส่วน
ตำบลท่าเสา งานนโยบายและแผน เป็นระบบการประเมินที่มีแนวความคิดคล้ายคลึงกับตัวแบบตัวบ่งชี้การ
ปฏิบัติงานเป็นการพิจารณาถึงหน้าที่ของระบบต่างๆ ในลักษณะภาพรวมขององค์กรเพื่อที่จะนำไปสู่การพัฒนา ซึ่ง
ระบบการวัดดังกล่าวจะมองภาพรวมของระบบการวัดกระบวนการปฏิบัติงาน

การวัดผลในเชิงปริมาณ

แบบที่ ๒ แบบติดตามผลการดำเนินงานขององค์กรปกครองส่วนท้องถิ่น

เป็นแบบติดตามตนเอง โดยมีวัตถุประสงค์เพื่อติดตามผลการดำเนินงานตามแผนพัฒนาขององค์กรปกครองส่วนท้องถิ่น ภายใต้แผนพัฒนาท้องถิ่น ๕ ปี โดยมีกำหนดระยะเวลาในการติดตามและรายงานผลการดำเนินงานทุก ๆ หกเดือน เริ่มตั้งแต่สิ้นสุดการดำเนินงานในเดือนตุลาคม – กันยายน แผนพัฒนาท้องถิ่นองค์การบริหารส่วนตำบลท่าเสา พ.ศ.๒๕๖๑-๒๕๖๕ ประกอบด้วย ๖ ยุทธศาสตร์ เฉพาะปีงบประมาณ พ.ศ. ๒๕๖๔ มีจำนวน โครงการทั้งสิ้น ๑๘๓ โครงการ ดำเนินการแล้วเสร็จจำนวน ๒๔ โครงการ ที่ยังไม่ได้ดำเนินการ ๑๕๙ โครงการ งบประมาณที่ใช้ไปทั้งสิ้น ๑๕,๘๘๒,๓๘๘.๐๒ บาทแยกเป็นงบประมาณตามข้อบัญญัติ เป็นเงิน ๔๗,๙๐๐,๐๐๐.๐๐ บาท เงินสะสมและเงินทุนสำรอง เป็นเงิน ๒๐,๔๖๑,๕๖๔.๒๖ บาท

ข้อมูลในระบบ e-plan (www.dla.go.th)

ระบบ e-plan เนื่องจากกรมส่งเสริมการปกครองท้องถิ่นได้มีการปรับปรุงระบบ จึงไม่สามารถประมวลผลโครงการได้ คณะทำงานจึงได้รวบรวมข้อมูลโครงการและการเบิกจ่ายเพื่อให้คณะกรรมการได้พิจารณา

ปัญหา อุปสรรค

๑. ในปีงบประมาณ ๒๕๖๔ ประเทศไทยและในเขตพื้นที่ของจังหวัดกาญจนบุรี ประสบปัญหาการระบาดของโรคติดเชื้อไวรัส โควิด ๒๐๑๙ (โควิด - ๑๙) จึงทำให้โครงการ/กิจกรรม ที่มีการรวมกลุ่มประชาชน เช่น โครงการอบรมเยาวชนรุ่นใหม่รวมต้านภัยยาเสพติด, โครงการพัฒนาศักยภาพเด็กและเยาวชนองค์การบริหารส่วนตำบลท่าเสา เป็นต้น มีอาจจัดให้มีโครงการดังกล่าวได้ เพื่อลดการรวมกลุ่มลดแพร่ระบาดของโรคติดเชื้อไวรัส โควิด ๒๐๑๙ (โควิด - ๑๙) ตามมาตรการป้องกันโรคระบาด ตามคำสั่งและประกาศของคณะกรรมการโรคติดต่อของจังหวัดกาญจนบุรี

ทั้งนี้ องค์การบริหารส่วนตำบลท่าเสา ได้ดำเนินการช่วยเหลือประชาชนทั้งผู้ป่วย , ผู้มีความเสี่ยงสูง, ผู้รับผลกระทบจากการปิดกิจการ, จัดหาวัคซีน โดยการโอนงบประมาณรายจ่ายที่ไม่ดำเนินการโครงการ หรือโครงการที่มีงบประมาณเหลือจ่าย มาดำเนินการตั้งงบประมาณรายใหม่ เพื่อช่วยเหลือประชาชนตามอำนาจหน้าที่

๒. ขาดบุคลากรทางด้าน การป้องกันและบรรเทาสาธารณภัย เนื่องจากภารกิจขององค์กรปกครองส่วนท้องถิ่นมีเพิ่มมากขึ้น ส่งผลทำให้แผนงานรักษาความสงบภายใน ไม่สามารถดำเนินการตามแผนกำหนดไว้

๓. เนื่องจากงบประมาณมีจำนวนจำกัด ไม่สามารถกระจายทำโครงการได้ทุกยุทธศาสตร์ และความต้องการของประชาชนมีมาก

๔.โครงการเกินศักยภาพมีจำนวนมาก จึงไม่สามารถดำเนินการได้ทั้งหมดทุกโครงการ

๕.ประชาชนในตำบลขาดความเข้าใจในการจัดทำแผนพัฒนาท้องถิ่น

๖. ประชาชนไม่ให้ความสำคัญกับการจัดทำแผนพัฒนาท้องถิ่น

ข้อเสนอแนะ

๑. สำหรับโครงการ/แผนงาน ที่องค์การบริหารส่วนตำบลท่าเสาดำเนินการเอง เห็นควรบรรจุโครงการ/แผนงาน ให้สอดคล้องและใกล้เคียงกับงบประมาณที่มี ทั้งนี้ โครงการ/แผนงาน ที่เกินศักยภาพขององค์การบริหารส่วนตำบลท่าเสา จะบรรจุไว้เพื่อรองรับการสนับสนุนงบประมาณจากหน่วยงานที่เกี่ยวข้อง เช่น กรมส่งเสริมการปกครองท้องถิ่น กรมทรัพยากรน้ำ ทางหลวงชนบท กรมป่าไม้ เป็นต้น
๒. การกำหนดโครงการ/แผนงาน ในแผนพัฒนาแต่ละปีควรคำนึงถึงความเร่งด่วน ความเหมาะสม และความเป็นไปได้ มีผลให้ร้อยละของความสำเร็จอยู่ในเกณฑ์ที่สูง
๓. ประชาสัมพันธ์ข้อมูลข่าวสารขององค์การบริหารส่วนตำบลอย่างต่อเนื่อง
๔. เน้นการมีส่วนร่วมของประชาชนให้มากที่สุด สร้างเครือข่ายองค์กรชุมชนให้เกิดการเรียนรู้และรู้เท่าทันเทคโนโลยีและความเปลี่ยนแปลงที่เกิดขึ้นตลอดเวลา
๕. จัดทำปรับการนำเสนอโครงการต่าง ๆ ให้เหมาะสม ลดการรวมกลุ่มของประชาชน เพื่อการแพร่ระบาดของโรคติดเชื้อไวรัส โควิด ๒๐๑๙ (โควิด - ๑๙)