



แผนพัฒนาท้องถิ่นสี่ปี  
(พ.ศ.๒๕๖๑ - ๒๕๖๔)

ของ

องค์การบริหารส่วนตำบลท่าเสา  
อำเภอไทรโยค จังหวัดกาญจนบุรี

งานวิเคราะห์นโยบายและแผน  
สำนักปลัดองค์การบริหาร  
ส่วนตำบลท่าเสา

## คำนำ

การจัดทำแผนพัฒนาท้องถิ่นสี่ปี พ.ศ. ๒๕๖๑-๒๕๖๔ ขององค์การบริหารส่วนตำบลท่าเสา เป็นการจัดทำแผนระยะสั้น ที่ดำเนินการตามระเบียบกระทรวงมหาดไทยว่าด้วยการจัดทำแผนพัฒนาขององค์กรปกครองส่วนท้องถิ่น (ฉบับที่ ๒) พ.ศ. ๒๕๕๙ โดยจัดทำตามขั้นตอนการจัดทำแผนพัฒนาท้องถิ่นของกรมส่งเสริมการปกครองท้องถิ่น เพื่อให้การพัฒนาท้องถิ่นเป็นไปแบบ มีขั้นตอน มีเป้าหมาย ชัดเจนและสอดคล้องกับแผนยุทธศาสตร์การพัฒนา แผนพัฒนาเศรษฐกิจและสังคมแห่งชาติ ฉบับที่ ๑๒ (๒๕๖๐-๒๕๖๔) ยุทธศาสตร์การพัฒนาจังหวัด วิสัยทัศน์จังหวัด ยุทธศาสตร์การพัฒนาอำเภอ วิสัยทัศน์อำเภอ โดยการนำเอาข้อมูลจากการสำรวจปัญหา / ความต้องการของประชาชนในแผนยุทธศาสตร์การพัฒนา นำมาประมวลผลสรุปเป็นประเด็นนำเสนอต่อที่ประชุมคณะกรรมการพัฒนาท้องถิ่น เพื่อร่วมกันในการพิจารณากำหนดแนวทาง การจัดทำแผนพัฒนาสี่ปี พ.ศ. ๒๕๖๑ - ๒๕๖๔ เพื่อให้เกิดประโยชน์สูงสุดต่อการพัฒนาท้องถิ่น สามารถบรรลุตามวัตถุประสงค์ และเป้าหมายอย่างมีประสิทธิภาพ มีทิศทางที่ชัดเจน ลดการซ้ำซ้อนและทำให้สามารถตรวจสอบ ควบคุมการดำเนินงานขององค์การบริหารส่วนตำบลให้มีความโปร่งใสและพร้อมที่จะดำเนินการ หากได้รับการจัดสรรงบประมาณ

แผนพัฒนาสี่ปี ปี พ.ศ.๒๕๖๑ - ๒๕๖๔ จะเกิดประโยชน์สูงสุดได้หากดำเนินงานไปตามแนวทางที่กำหนด ตามวัตถุประสงค์ เป้าหมาย กิจกรรมแผนงาน/โครงการที่วางไว้อย่างแท้จริง เพื่อให้ประชาชน สังคม เศรษฐกิจ การเมืองการบริหารได้รับการพัฒนาอย่างสูงสุด บนพื้นฐานของการประหยัด แต่มีประสิทธิภาพและมีประสิทธิผล

งานวิเคราะห์นโยบายและแผน  
สำนักปลัดเทศบาล  
องค์การบริหารส่วนตำบลท่าเสา

## สารบัญ

ส่วนที่ ๑	สภาพทั่วไปและข้อมูลพื้นฐาน.....	๑
	๑. ด้านกายภาพ .....	๑
	๒. กำนันการเมือง/การปกครอง.....	๒
	๓. ประชากร.....	๓
	๔. สภาพทางสังคม .....	๔
	๕. ระบบบริการพื้นฐาน .....	๕
	๖. เศรษฐกิจพอเพียงท้องถิ่น (ด้านการเกษตรและแหล่งน้ำ) .....	๖
	๗. ศาสนา ประเพณี วัฒนธรรม .....	๗
	๘. ทรัพยากรธรรมชาติ.....	๘
	๙. โครงสร้างและกระบวนการบริหารงานบุคคล .....	๙
ส่วนที่ ๒	สรุปผลการพัฒนาท้องถิ่นตามแผนพัฒนาท้องถิ่น (พ.ศ.๒๕๕๗-๒๕๖๐) ...	๑๓
	๑. สรุปผลการดำเนินงานตามงบประมาณที่ได้รับ และการเบิกจ่ายงบประมาณ ในปีงบประมาณ พ.ศ.๒๕๕๗-๒๕๖๐ .....	๑๑
	๒. ผลที่ได้รับจากการดำเนินงานในปีงบประมาณ พ.ศ.๒๕๕๗-๒๕๖๐ .....	๑๒
	๓. สรุปปัญหาอุปสรรคการดำเนินงานที่ผ่านมาและแนวทางการแก้ไข ปีงบประมาณ พ.ศ.๒๕๕๗-๒๕๖๐ .....	๑๒
ส่วนที่ ๓	ยุทธศาสตร์องค์กรปกครองส่วนท้องถิ่น .....	๑๓
	๑. ความสัมพันธ์ระหว่างแผนพัฒนาระดับมหภาค .....	๑๔
	๒. ยุทธศาสตร์ขององค์กรปกครองส่วนท้องถิ่น .....	๑๖
	๓. การวิเคราะห์เพื่อพัฒนาท้องถิ่น .....	๒๑
ส่วนที่ ๔	การนำแผนพัฒนาท้องถิ่นสี่ปีไปสู่การปฏิบัติ .....	๓๐
	๑. ยุทธศาสตร์การพัฒนาและแผนงาน .....	๓๖
	๒. บัญชีโครงการพัฒนาท้องถิ่น .....	๓๘
ส่วนที่ ๕	การติดตามและประเมินผล .....	๙๕
	๑. การติดตามและประเมินผลยุทธศาสตร์ .....	๙๔
	๒. การติดตามและประเมินผลโครงการ .....	๙๗
	๓. สรุปผลการพัฒนาท้องถิ่นในภาพรวม.....	๙๙
	๔. ข้อเสนอแนะในการจัดทำแผนพัฒนาท้องถิ่นในอนาคต.....	๑๐๓
ภาคผนวก	.....	๑๐๕

# ส่วนที่ ๑

## สภาพทั่วไปและข้อมูลพื้นฐาน

### ๑. ด้านกายภาพ

#### ๑.๑ ที่ตั้งของหมู่บ้านหรือชุมชนหรือตำบล

##### ◆ ที่ตั้ง

ชื่อตำบลท่าเสา ได้มาโดยที่ว่าสมัยก่อนนั้น บ้านท่าเสามีสถานีรถไฟที่ชุมชน บริเวณน้ำตก ไทรโยค-น้อย ประกอบกับชุมชนบริเวณนั้น ที่มีอาชีพ ชัก - ลากไม้ เป็นประเภทเสาเรื่อนร้อย และได้ลากไม้ เสาลงไปที่น้ำ เพื่อลำเลียงลงไปยังที่อื่น จึงเรียกหมู่บ้านนี้ว่า หมู่บ้านท่าเสา และด้วยความที่มีชุมชนอยู่หนาแน่น และมีความเจริญอยู่มากกว่าหมู่บ้านอื่น จึงใช้หมู่บ้านนี้ ตั้งชื่อเป็น ตำบลท่าเสา เมื่อ พ.ศ. ๒๕๑๒

##### ◆ เนื้อที่

องค์การบริหารส่วนตำบลท่าเสา ได้จัดตั้งขึ้นเมื่อวันที่ ๒๒ พฤษภาคม ๒๕๓๘ มีระยะห่างจากอำเภอไทรโยค ประมาณ ๒๐ กิโลเมตร ระยะห่างจากจังหวัดกาญจนบุรี ประมาณ ๖๐ กิโลเมตร มีพื้นที่ทั้งหมด ประมาณ ๓๑๐ ตารางกิโลเมตร หรือประมาณ ๑๙๓,๗๘๑ ไร่ ประกอบด้วย ๑๑ หมู่บ้าน

๑. ทิศเหนือ	จด	ตำบลไทรโยค อำเภอไทรโยค จังหวัดกาญจนบุรี
๒. ทิศใต้	จด	ตำบลลุ่มสุ่ม อำเภอไทรโยค จังหวัดกาญจนบุรี
๓. ทิศตะวันออก	จด	ตำบลช่องสะเดา อำเภอเมือง จังหวัดกาญจนบุรี
๔. ทิศตะวันตก	จด	แม่น้ำแควน้อยตลอดแนว

#### ๑.๒ ลักษณะภูมิประเทศ

สภาพภูมิประเทศทั่วไป เป็นที่ราบสูง ด้านทิศตะวันออก มีเทือกเขาเกือบตลอดแนว เป็นพื้นที่ตั้งอยู่ฝั่งแม่น้ำ อุณหภูมิเฉลี่ยสูงสุด ๔๐.๙ องศา อุณหภูมิเฉลี่ยต่ำสุด ๙.๓ องศา และมีฝนตกชุกในโซนท่าเสาตอนบน

#### ๑.๓ ลักษณะภูมิอากาศ

##### ฤดูกาล

ฤดูร้อน ระหว่าง กลางเดือนกุมภาพันธ์ถึงกลางเดือนพฤษภาคม มีลมฝ่ายใต้พัดมาปกคลุม ทำให้มีอากาศร้อนอบอ้าวทั่วไป โดยมีอากาศร้อนจัดอยู่ในเดือนเมษายน

ฤดูฝน ระหว่างกลางเดือนพฤษภาคม ถึงเดือนพฤศจิกายน ในระยะนี้เป็นช่วงที่ลมมรสุมตะวันตกเฉียงใต้พัดปกคลุม ทำให้มีฝนตกชุกโดยตกชุกที่สุดในเดือนกันยายน

ฤดูหนาว ระหว่างเดือนพฤศจิกายนถึงกลางเดือนกุมภาพันธ์ โดยในช่วงนี้ ความกดอากาศสูงจากประเทศจีนและลมมรสุมตะวันออกเฉียงเหนือพัดปกคลุม ทำให้อากาศหนาวเย็นและความแห้งแล้งแผ่ปกคลุมจังหวัดกาญจนบุรี

จังหวัดกาญจนบุรีมีอุณหภูมิต่ำสุดโดยเฉลี่ย ๒๓.๗ องศาเซลเซียส อุณหภูมิสูงสุด โดยเฉลี่ย ๓๔.๐ องศาเซลเซียส และอุณหภูมิต่ำที่สุดวัดได้ ๑๓.๑ องศาเซลเซียส (เมื่อวันที่ ๑ มกราคม ๒๕๓๙ อุณหภูมิสูงสุด วัดได้ ๔๐.๙ องศาเซลเซียส (เมื่อ ๑ เมษายน ๒๕๓๙) ปริมาณน้ำฝน เฉลี่ย ๑,๔๙๖.๒ มิลลิเมตร/ปี

## ๑.๔ ลักษณะของดิน

ดิน หมายถึง เทหวัตถุธรรมชาติที่ปกคลุมผิวโลก เกิดจากการแปรสภาพหรือสลายตัวของหิน แร่ธาตุ และอินทรีย์วัตถุผสมคลุกเคล้ากันตามธรรมชาติรวมกันเป็นชั้นบาง ๆ เมื่อมีน้ำและอากาศที่เหมาะสมก็ จะทำให้พืชเจริญเติบโตและยังชีพอยู่ได้

เนื่องจากภาคตะวันตกส่วนใหญ่เป็นเขตเทือกเขาสูง เพราะฉะนั้นวัตถุแม่ดิน หรือแหล่งกำเนิด ดินต้องเกิดจากการสลายตัวของหินที่เป็นกรด ดังนั้นดินจึงมีความอุดมสมบูรณ์ ค่อนข้างต่ำ ดินชนิดนี้ เรียกว่า ดินเรดเยลโล-พอดโซลิก (Red-yellow Podolia Soils) ดินชนิดนี้ มีในเขตภูเขาที่เป็นกรด ส่วนในเขตที่มี หินปูน เช่น บริเวณเทือกเขาในเขตอำเภออุ้มผาง จังหวัดตาก และบริเวณปลายเทือกเขานนธงชัยระหว่าง แม่น้ำแควใหญ่กับแควน้อยจะเป็นพวกเรด-บราวน์ เอิธ (Red-Brown earth) นอกจากนั้นยังมีดินที่เกิดจากการ สลายตัวของสารหรือ หินภูเขาไฟ เราเรียกว่า ดินภูเขาไฟ ได้แก่พื้นที่บริเวณจังหวัดตาก เขตอำเภออุ้มผาง ที่ ราบลุ่มน้ำแควน้อย เขตอำเภอสังขละบุรี อำเภอทองผาภูมิ อำเภอไทรโยค และบริเวณแก่งกระเจาน เป็นต้น

ในด้านสมรรถนะของที่ดินในภาคตะวันตกปรากฏว่าพื้นที่ที่เหมาะสมสำหรับการปลูกพืชไร่ มี ประมาณ ๒๕ % ของเนื้อที่ภาค ทำนา ๕% ที่เหลือ ๗๐ % ไม่เหมาะแก่การเพาะปลูก เพราะเป็น ที่ลาดชัน มาก หรือ มีดินเป็นทรายจัด

## ๑.๕ ลักษณะของแหล่งน้ำ

### ◆ แหล่งน้ำธรรมชาติ

- ลำน้ำ, ลำห้วย	-	สาย
- บึง หนองและอื่น	-	แห่ง

### ◆ แหล่งน้ำที่สร้างขึ้นและสามารถใช้งานได้

- ฝาย	-	แห่ง
- บ่อน้ำตื้น	-	บ่อ
- บ่อบาดาล	-	แห่ง
- สระน้ำ	๒	แห่ง

## ๑.๖ ลักษณะของไม้และป่าไม้

สภาพป่าส่วนใหญ่เป็นป่าเบญจพรรณและป่าดิบแล้ง มีไม้ไผ่เป็นไม้เรือนยอดชั้นกลาง เช่น ไม้ รวก ไม้ไผ่ป่า เป็นต้น นอกจากนี้ยังมีป่าสัก ซึ่งขึ้นอยู่ในแนวแถบสองฝั่งแม่น้ำแควน้อย ป่าเต็งลิ้งเป็นส่วน น้อย ส่วนป่าดงดิบขึ้นมีอยู่ทางด้านตรงข้ามฝั่งแม่น้ำแควน้อยไปจนถึงติดชายแดนประเทศ พม่า

## ๒. ด้านการเมือง/การปกครอง

### ๒.๑ เขตการปกครอง

#### ◆ จำนวนหมู่บ้าน

ตำบลท่าเสาแบ่งเขตการปกครองเป็น ๑๑ หมู่บ้าน ได้แก่

- หมู่ที่ ๑ บ้านช่องแคบ
- หมู่ที่ ๒ บ้านวังใหญ่
- หมู่ที่ ๓ บ้านท่าเสา
- หมู่ที่ ๔ บ้านพองกะ

- หมู่ที่ ๕ บ้านพุง
- หมู่ที่ ๖ บ้านพุ่มวง
- หมู่ที่ ๗ บ้านพุ่มุด
- หมู่ที่ ๘ บ้านพุดเตย
- หมู่ที่ ๙ บ้านวังเขมร
- หมู่ที่ ๑๐ บ้านหนองตาม่วง
- หมู่ที่ ๑๑ บ้านพุลาด
- จำนวนหมู่บ้านในเขตองค์การบริหารส่วนตำบล เต็มทั้งหมู่บ้าน จำนวน ๑๑ หมู่บ้าน

## ๒.๒ การเลือกตั้ง

### ◆ แบ่งเขตการเลือกตั้งตามจำนวนหมู่บ้าน

ตำบลท่าเสาแบ่งเขตการเลือกตั้งเป็น ๑๑ หน่วย ได้แก่

- หน่วยที่ ๑ หมู่ที่ ๑ บ้านช่องแคบ
- หน่วยที่ ๒ หมู่ที่ ๒ บ้านวังใหญ่
- หน่วยที่ ๓ หมู่ที่ ๓ บ้านท่าเสา
- หน่วยที่ ๔ หมู่ที่ ๔ บ้านพุงกะ
- หน่วยที่ ๕ หมู่ที่ ๕ บ้านพุง
- หน่วยที่ ๖ หมู่ที่ ๖ บ้านพุ่มวง
- หน่วยที่ ๗ หมู่ที่ ๗ บ้านพุ่มุด
- หน่วยที่ ๘ หมู่ที่ ๘ บ้านพุดเตย
- หน่วยที่ ๙ หมู่ที่ ๙ บ้านวังเขมร
- หน่วยที่ ๑๐ หมู่ที่ ๑๐ บ้านหนองตาม่วง
- หน่วยที่ ๑๑ หมู่ที่ ๑๑ บ้านพุลาด

## ๓. ประชากร

### ๓.๑ ข้อมูลเกี่ยวกับจำนวนประชากร

ตำบลท่าเสามีจำนวนประชากรทั้งสิ้น ๙,๘๒๕ คน

### ๓.๒ ช่วงอายุและจำนวนประชากร

โดยแบ่งเป็น ช่วงอายุต่ำกว่า ๑๘ ปี - คน

ช่วงอายุ ๑๘-๖๐ ปี - คน

ช่วงอายุมากกว่า ๖๐ ปี - คน

จำนวนประชากรแยก ชาย หญิง จำนวน ครัวเรือน

แยกเป็นชาย	๕,๐๙๖	คน
แยกเป็นหญิง	๔,๗๒๙	คน
จำนวนครัวเรือน	๓,๑๕๖	ครัวเรือน

ประชากรสามารถแยกเป็นรายหมู่บ้านได้ดังนี้

หมู่ที่	ชื่อหมู่บ้าน	จำนวนประชากร (คน)			จำนวน ครัวเรือน	ชื่อผู้นำชุมชน
		ชาย	หญิง	รวม		
๑	ช่องแคบ	๗๒๕	๖๗๐	๑,๓๙๕	๔๙๗	นายชาญ เนียมนรา
๒	วังใหญ่	๒๔๙	๒๒๗	๔๗๖	๑๙๕	นายดุสิต ผูกฝัด
๓	ท่าเสา	๗๓๐	๖๗๐	๑,๔๐๐	๔๗๕	นายดุสิต ผูกฝัด
๔	พุงกะ	๙๔๖	๘๘๕	๑,๘๓๑	๕๓๐	นางสาวมัทนา ศรอารา
๕	พุง	๓๑๓	๒๗๖	๕๘๙	๒๑๔	นายสุริยะ นุชนุ้ม
๖	พุ่มวง	๑๖๘	๑๗๓	๓๔๑	๑๑๘	นายพนม นุชจ้อย
๗	พุ่มด	๔๗๐	๔๒๗	๘๙๗	๒๙๘	นายทินกร แก้วจิตตทอง
๘	พุดย	๔๘๕	๔๕๔	๙๓๙	๒๘๕	นายสุพจน์ ผินกลับ
๙	วังเขมร	๔๘๔	๔๕๒	๙๓๖	๒๕๗	นายวิเชียร ขำหิม
๑๐	หนองตาม่วง	๑๗๐	๑๕๑	๓๒๑	๗๒	นางนงนุช ผอบทอง
๑๑	พุลาด	๓๕๖	๓๔๔	๗๐๐	๒๑๕	นายสมศักดิ์ ทองอ่อน
รวม		๕,๐๙๖	๔,๗๒๙	๙,๘๒๕	๙,๘๒๕	

ข้อมูล ณ วันที่ ๒ เดือน มีนาคม พ.ศ. ๒๕๕๙

#### ๔. สภาพทางสังคม

##### ๔.๑ การศึกษา

ในพื้นที่องค์การบริหารส่วนตำบลวังกระแจะ มีสถานศึกษาระดับประถมศึกษา สังกัดสำนักงานคณะกรรมการการศึกษาขั้นพื้นฐาน ๖ แห่ง ประกอบด้วย

- |                             |      |   |
|-----------------------------|------|---|
| ๑. โรงเรียนบ้านช่องแคบ      | หมู่ | ๑ |
| ๒. โรงเรียนบ้านวังใหญ่      | หมู่ | ๒ |
| ๓. โรงเรียนบ้านพุงกะ        | หมู่ | ๔ |
| ๔. โรงเรียนบ้านพุ่มวง - พุง | หมู่ | ๕ |
| ๕. โรงเรียนบ้านพุดย         | หมู่ | ๘ |
| ๖. โรงเรียนบ้านหาดจ้าว      | หมู่ | ๙ |

ระดับมัธยมศึกษาตอนต้น จำนวน ๑ แห่ง

- |                             |      |   |
|-----------------------------|------|---|
| ๑. โรงเรียนพุทธวิมุตติวิทยา | หมู่ | ๗ |
|-----------------------------|------|---|

ระดับมัธยมศึกษาตอนปลาย จำนวน - แห่ง	
- ศูนย์การเรียนรู้ชุมชนตำบลท่าเสา	๑ แห่ง
ศูนย์พัฒนาเด็กเล็ก จำนวน ๑ แห่ง	
- ศูนย์เด็กก่อนเกณฑ์บ้านพุตะเคียน	๑ แห่ง

#### ๔.๒ สาธารณสุข

สถานพยาบาลในเขตองค์การบริหารส่วนตำบลท่าเสา สังกัดกระทรวงสาธารณสุข จำนวน ๒ แห่ง ได้แก่ โรงพยาบาลส่งเสริมสุขภาพตำบลบ้านท่าเสา ตั้งอยู่หมู่ที่ ๓ โรงพยาบาลส่งเสริมสุขภาพตำบลบ้านพุเตย ตั้งอยู่หมู่ที่ ๘ และมีอัตราการใช้น้ำประปา ๑๐๐%

#### ๔.๓ อาชญากรรม

ในเขตพื้นที่องค์การบริหารส่วนตำบลท่าเสา มีป้อมจุดตรวจ จำนวน ๑ แห่ง ได้แก่ จุดตรวจตำบลท่าเสา ตั้งอยู่หมู่ที่ ๖ ป้อมทับศิลา

#### ๔.๔ ยาเสพติด

ในเขตพื้นที่องค์การบริหารส่วนตำบลท่าเสา มีป้อมจุดตรวจ จำนวน ๒ แห่ง ได้แก่ จุดตรวจตำบลท่าเสา ตั้งอยู่หมู่ที่ ๖ ป้อมทับศิลา และ ตั้งอยู่หมู่ที่ ๔ (ตม.) ด้านตรวจคนเข้าเมือง

#### ๔.๕ การสังคมสงเคราะห์

ข้อมูลผู้รับเบี้ยยังชีพมี ๓ ประเภท ได้แก่

๑. ผู้สูงอายุ จำนวน ๖๔๘ ราย
๒. คนพิการ จำนวน ๑๑๔ ราย
๓. ผู้ป่วยเอดส์ จำนวน ๗ ราย

### ๕. ระบบบริการพื้นฐาน

#### ๕.๑ การคมนาคมขนส่ง

##### ◆ การคมนาคม

๑. ถนนลาดยาง ๓ สาย
๒. ถนนลูกรัง ๘๑ สาย
๓. ถนนคอนกรีต - สาย

#### ๕.๒ การไฟฟ้า

การให้บริการด้านกระแสไฟฟ้าในเขตองค์การบริหารส่วนตำบลท่าเสา อยู่ในความดูแลรับผิดชอบของการไฟฟ้าส่วนภูมิภาคอำเภอไทรโยค จำนวนหมู่บ้านที่ไฟฟ้าเข้าถึง ทั้ง ๑๑ หมู่บ้าน แต่ครอบคลุมไม่ครบทุกหลังคาเรือน

#### ๕.๓ การประปา

ระบบประปาหมู่บ้าน แบ่งเป็น ๒ ประเภท ได้แก่ ๑) ระบบประปาผิวดิน ๒) ระบบประปาจากแหล่งน้ำธรรมชาติ

#### ๕.๔ โทรศัพท์

- มีบริการโทรศัพท์สาธารณะ - แห่ง



## ๕.๕ ไปรษณีย์หรือการสื่อสารหรือการขนส่ง และวัสดุ ครุภัณฑ์

- ที่ทำการไปรษณีย์โทรเลข - แห่ง
- เสียงตามสายและหอกระจายข่าวครอบคลุมทุกหมู่บ้าน

### ๕.๑ โทรศัพท์

เครือข่ายโทรศัพท์และสัญญาณอินเทอร์เน็ตที่ใช้ในพื้นที่ที่จะเป็นของผู้ให้บริการ TT&T TOT CAT และ ๓BB ส่วนใหญ่ประชาชนจะใช้โทรศัพท์มือถือซึ่งก็มีทั้งระบบ AIS , True , DTAC

### ๕.๕ ไปรษณีย์หรือการสื่อสารหรือการขนส่ง

ในพื้นที่องค์การบริหารส่วนตำบลท่าเสา มีที่ทำการไปรษณีย์สาขา จำนวน ๑ แห่ง ซึ่งตั้งอยู่ในตลาดท่าเสา มีการส่งและแจกวันละ ๑ ครั้ง คือ ๐๘.๓๐-๙.๐๐ น.รับเอกสาร จดหมาย พัสดุ เพื่อนำลงไปรษณีย์ที่ตัวอำเภอ และช่วงบ่ายก็จะนำจดหมาย พัสดุ นำมาแจกจ่าย

### ๕.๖ การเงินการธนาคาร

ในพื้นที่เทศบาลมีธนาคาร จำนวน ๒ แห่ง คือ

๑. ธนาคารกรุงไทย จำกัด มหาชน สาขาไทรโยค
๒. ธนาคารเพื่อการเกษตรและสหกรณ์การเกษตร สาขาไทรโยค

## ระบบเศรษฐกิจ

### ๕.๒ การเกษตร

ประชาชนส่วนใหญ่วที่ประกอบอาชีพเกษตรกรรมจะตั้งบ้านเรือนในบริเวณ ๑๑ หมู่บ้านในเขตองค์การบริหารส่วนตำบลท่าเสา คือ บ้านช่องแคบ บ้านวังใหญ่ บ้านท่าเสา บ้านพุงกะ บ้านพุงพง บ้านพุ่มง บ้านพุ่มต บ้านพุดต บ้านวังเขมร บ้านหนองตาม่วง บ้านพุดต บางส่วน โดยจะปลูกพืชหลักๆ คือ มันสำปะหลัง ข้าวโพด มะเขือ พริก มะขาม ส้มโอ ปลูกยางพารา เป็นต้นโดยคิดเป็น ๔๐%ของจำนวนประชากรทั้งหมด

### ๕.๓ การบริการ

ด้านการบริการก็จะเป็นร้านเสริมสวย ร้านซ่อมรถยนต์ ร้านซ่อมมอเตอร์ไซค์ โดยรวมแล้วก็มีอยู่ประมาณ ๕๐ ราย

### ๕.๔ การท่องเที่ยว

องค์การบริหารส่วนตำบลท่าเสาเป็นย่านธุรกิจการค้า พาณิชยกรรม ธุรกิจการท่องเที่ยว ราษฎรส่วนใหญ่ประกอบอาชีพค้าขาย และการบริการรับจ้างต่างๆ ซึ่งในเขตองค์การบริหารส่วนตำบลท่าเสามีสถานที่ท่องเที่ยวที่สวยงามหลายแห่งด้วยกัน เช่น น้ำตกไทรโยคน้อย ถ้าเจ้าแม่กวนอิม สำนักสงฆ์ถ้ำแม่ชี วงกต พิพิธภัณฑสถานแห่งชาติที่สวยงามและมีชื่อเสียงเป็นที่รู้จักกันทั้งในประเทศและต่างประเทศมีแพรับส่งนักท่องเที่ยว ที่ล่องแพเที่ยวชมความสวยงามของสองฝั่งแม่น้ำแควน้อย รวมทั้งมีถ้ำต่าง ๆ ที่ยังไม่ได้รับการสำรวจและประกาศให้เป็นแหล่งท่องเที่ยวและสถานที่ทางประวัติศาสตร์ที่น่าสนใจ อีกทั้งองค์การบริหารส่วนตำบลท่าเสา เป็นทางผ่านในการเดินทางต่อไปยังอำเภอทองผาภูมิ อำเภอสังขละบุรี ซึ่งเป็นสถานที่ที่มีแหล่งท่องเที่ยวอีกมากมาย จะเห็นได้ว่าประชาชนที่อยู่ในเขตองค์การบริหารส่วนตำบลท่าเสา สามารถสร้างรายได้จากการที่มีแหล่งท่องเที่ยว การค้าขาย การให้บริการทั้งด้านอาหาร ที่พักรถยนต์โดยสารรับส่งนักท่องเที่ยว การจำหน่ายสินค้าพื้นเมืองของที่ระลึก และอื่น ๆ แก่นักท่องเที่ยว นักทัศนาจรทั้งชาวไทยและต่างประเทศ ทำให้ประชาชนส่วนใหญ่มีรายได้เฉลี่ยอยู่ในระดับปานกลาง

## ๖. เศรษฐกิจพอเพียงท้องถิ่น (ด้านการเกษตรและแหล่งน้ำ)

### ๖.๑ ข้อมูลพื้นฐานของหมู่บ้านหรือชุมชน

องค์การบริหารส่วนตำบลท่าเสาแบ่งการปกครองเป็น ๑๑ หมู่บ้าน ได้แก่

๑. บ้านช่องแคบ
๒. บ้านวังใหญ่
๓. บ้านท่าเสา
๔. บ้านพองกะ
๕. บ้านพุงพง
๖. บ้านพุ่มวง
๗. บ้านพุ่มุด
๘. บ้านพุดเตย
๙. บ้านวังเขมร
๑๐. บ้านหนองตาม่วง
๑๑. บ้านพุลาด

### ๖.๑ ข้อมูลด้านการเกษตร

ทำสวน

ส่วนใหญ่ประชาชนจะปลูกยางพารา ซึ่งมีประมาณ ๕ ครัวเรือน พื้นที่ในการทำสวนส้มโอ ประมาณ ๕๐ ไร่

ทำไร่

ประชาชนส่วนใหญ่ทำไร่มะเขือ ไร่ข้าวโพด ไร่มันสำปะหลัง โดยคิดเป็นพื้นที่ที่ใช้ในการเพาะปลูกเฉลี่ย ร้อยละ ๓๐ ของพื้นที่ทั้งหมด

### ๖.๒ ข้อมูลด้านแหล่งน้ำทางการเกษตร

แหล่งน้ำที่ใช้จะมีด้วยกัน ๒ แหล่งคือ

๑. แม่น้ำแควน้อย

โดยส่วนใหญ่ประชาชนจะได้น้ำเพื่ออุปโภคและบริโภคจากแม่น้ำแควน้อย เนื่องจากมีน้ำเพียงพอ

### ๖.๓ ข้อมูลด้านแหล่งน้ำกิน น้ำใช้ (หรือน้ำเพื่อการอุปโภค บริโภค)

ประชาชนส่วนใหญ่ในเขตองค์การบริหารส่วนตำบลท่าเสาใช้น้ำประปาที่ผลิตจากกิจการประปาของหมู่บ้านซึ่งสูบน้ำจากแม่น้ำแควน้อย

## ๗. ศาสนา ประเพณี วัฒนธรรม

### ๗.๑ การนับถือศาสนา

สถาบันและองค์กรศาสนา ในเขตองค์การบริหารส่วนตำบลท่าเสา ประกอบด้วยวัด จำนวน ๘ แห่ง สำนักสงฆ์ จำนวน ๕ แห่ง ได้แก่

- |                  |      |   |
|------------------|------|---|
| ๑. วัดช่องแคบ    | หมู่ | ๑ |
| ๒. วัดถ้ำพรหมโลก | หมู่ | ๑ |
| ๓. วัดวังใหญ่    | หมู่ | ๕ |

๔. วัดพุงกะ	หมู่	๔
๕. วัดพุทะเคียน	หมู่	๔
๖. วัดพุง	หมู่	๕
๗. วัดพุทธวิมุตติ	หมู่	๗
๘. วัดพุเตย	หมู่	๘

#### สำนักสงฆ์ จำนวน ๕ แห่ง

๑. สำนักสงฆ์ศรีสรรเพชร	หมู่	๑
๒. สำนักสงฆ์อนันตฆาราม	หมู่	๔
๓. สำนักสงฆ์วัดในไร่	หมู่	๓
๔. สำนักสงฆ์วัดไผ่ล้อม	หมู่	๓
๕. สำนักสงฆ์บ้านวังเขมร	หมู่	๘
-สถานปฏิบัติธรรมเกาะมหามงคล	หมู่	๑

#### ๗.๒ ประเพณีและงานประจำปี

ประเพณีที่สำคัญๆของชาวองค์การบริหารส่วนตำบลท่าเสา คือ

๑. ประเพณีแห่เทียนเข้าพรรษา
๒. ประเพณีตักบาตรเทโวโรหนะ

#### ๗.๒.๑ ภูมิปัญญาท้องถิ่น ภาษาถิ่น

๑. น้ำหมักชีวภาพ
๒. ผลิตน้ำยาล้างจาน
๓. การถนอมอาหาร เช่น ดองหน่อไม้ นำผลไม้มาแช่อิ่ม
๔. การสานตะกร้า

#### ๗.๓ สินค้าพื้นเมืองและของที่ระลึก

สินค้าพื้นเมืองขององค์การบริหารส่วนตำบลท่าเสา ก็จะเป็น กล้วยฉาบ เผือกฉาบ มะขามป้อมแช่อิ่ม มะขามยักษ์แช่อิ่ม หน่อไม้ต้ม หน่อไม้แห้ง ใส่อั่ว หมูพะโล้เด็ดเดียว

#### ๘. ทรัพยากรธรรมชาติ

##### ๘.๑ น้ำ

แหล่งน้ำที่สำคัญมีอยู่ ๑ แหล่ง คือ แม่น้ำแคว

##### ๘.๒ ป่าไม้

พื้นที่เขตองค์การบริหารส่วนตำบลท่าเสาส่วนใหญ่จะเป็นพื้นที่ของอุทยานแห่งชาติไทรโยค จะเป็นป่าเบญจพรรณ มีไม้หลากหลายชนิด เป็นป่าที่มีพรรณไม้เด่น ๕ ชนิด ตามความหมายของคำว่า “เบญจจะ” คือ ห้า ได้แก่ ไม้สัก มะค่า แดง ประดู่ และชิงชัน พบป่าชนิดนี้ในบริเวณที่มีฤดูกาลแบ่งแยกชัดเจน มีช่วงแห้งแล้งยาวนานเกินกว่า ๓ เดือน ปริมาณน้ำฝนเฉลี่ยอยู่ในช่วง ๑,๒๐๐-๑,๔๐๐ มิลลิเมตรต่อปี ที่ระดับความสูงตั้งแต่ ๕๐-๘๐๐ เมตรเหนือระดับน้ำทะเล ต้นไม้เกือบทั้งหมดในป่าเบญจพรรณจะผลัดใบในฤดูแล้ง โดยเฉพาะตั้งแต่ปลายเดือนมกราคมถึงเมษายน

### ๙.๓ คุณภาพของทรัพยากรธรรมชาติ

ในเขตองค์การบริหารส่วนตำบลนั้นมีสถานที่ท่องเที่ยวที่เป็นที่รู้จักของนักท่องเที่ยว คือ พิพิธภัณฑสถานแห่งชาติ มาช้านาน ตั้งแต่สมัยสงครามโลกครั้งที่ ๒ จึงถือว่าเป็นสถานที่ทางประวัติศาสตร์ อีกทั้งมีสถานที่อื่น ๆ อีกที่อยู่ใกล้ ๆ กับพิพิธภัณฑสถานแห่งชาติ เช่น น้ำตก ฯ ถ้ำวังบาดาลซึ่งอยู่ในเขตอุทยานแห่งชาติเอราวัณ ค่ายเชลยศึกที่อยู่ในเขตเทศบาลที่รอกการชูดค้น และประกาศเป็นสถานที่ทางประวัติศาสตร์อีกแห่งจากกรมศิลปากร และยังมีแหล่งชุมชนเก่าแก่ที่รอกการชูดค้นอยู่ตรงสะพานคอนกรีตข้ามไปวังกระแจะ ซึ่งในอนาคตจะพัฒนาเป็นอีกหนึ่งแหล่งท่องเที่ยว โดยมีท่าเรือปากแซงที่จะจัดเป็นสถานที่พักผ่อนหย่อนใจรองรับนักท่องเที่ยวและประชาชนในการใช้พักผ่อนโดยภาพรวมแล้วองค์การบริหารส่วนตำบลท่าเสามีศักยภาพในการท่องเที่ยวสูงพอสมควร

## ๙. โครงสร้างและกระบวนการบริหารงานบุคคล

### ๑๐.๑ ด้านการเมืองการบริหาร

องค์การบริหารส่วนตำบลท่าเสาได้แบ่งส่วนการบริหารออกเป็น ๓ หน่วยงาน เพื่อให้การบริหารงานเป็นไปอย่างมีประสิทธิภาพ คล่องตัว รายละเอียด ดังนี้

๑. สำนักปลัดองค์การบริหารส่วนตำบล
๒. กองคลัง
๓. กองช่าง

โดยมีจำนวนพนักงานเทศบาล	๓๗	คนแยกเป็น
ข้าราชการประจำ	๑๕	คน
ลูกจ้างประจำ	-	คน
พนักงานจ้างตามภารกิจ	๙	คน
พนักงานจ้างทั่วไป	๑๓	คน
พนักงานจ้างเหมารายวัน	-	คน

### ๑๐.๒ โครงสร้างและอำนาจหน้าที่ขององค์การบริหารส่วนตำบลท่าเสา

#### โครงสร้างการบริหาร

การจัดโครงสร้างการบริหารขององค์การบริหารส่วนตำบลท่าเสา ประกอบด้วย

**องค์การบริหารส่วนตำบล** ประกอบด้วยสมาชิกสภาองค์การบริหารส่วนตำบลที่มาจากการเลือกตั้ง จำนวน ๒๒ คน มีหน้าที่เป็นฝ่ายนิติบัญญัติและควบคุมดูแลการบริหารงานฝ่ายบริหารให้เป็นไปตามนโยบาย ดำรงตำแหน่งคราวละ ๔ ปี

**นายกองค์การบริหารส่วนตำบล** ประกอบด้วย นายกองค์การบริหารส่วนตำบล ๑ คน และรองนายกองค์การบริหารส่วนตำบล ๒ คน มีหน้าที่บริหารกิจการขององค์การบริหารส่วนตำบล ให้เป็นไปตามระเบียบแบบแผนของทางราชการและสอดคล้องกับความต้องการของท้องถิ่น นอกจากนี้ยังประกอบด้วยพนักงานองค์การบริหารส่วนตำบล ลูกจ้างประจำและพนักงานจ้าง เป็นผู้ปฏิบัติราชการเพื่อสนองนโยบายฝ่ายการเมืองที่กำหนดไว้เป็นแผนงาน / โครงการ และปฏิบัติงานตามระเบียบปฏิบัติ ของทางราชการสนองนโยบายของรัฐบาล โดยมีปลัดองค์การบริหารส่วนตำบลเป็นผู้บังคับบัญชา และรับผิดชอบในการควบคุมดูแลการดำเนินงานขององค์การบริหารส่วนตำบลให้เกิดประโยชน์สูงสุดและถูกต้องตามระเบียบกฎหมายต่าง ๆ

## แผนผังองค์การบริหารส่วนตำบลท่าเสา

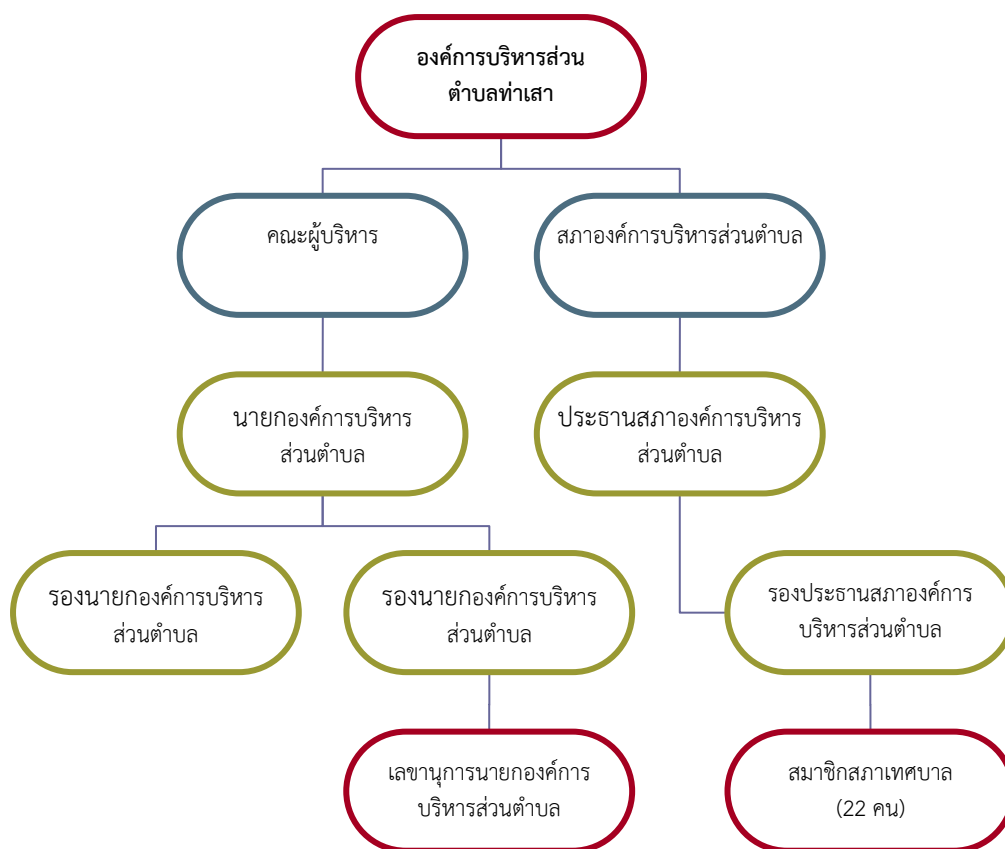

## คณะนายกองค์การบริหารส่วนตำบล ประกอบด้วย

๑. นายวิกิจ	แก้วจิตคงทอง	นายกองค์การบริหารส่วนตำบล
๒ นายบูรพา	นุชนุ่ม	รองนายกองค์การบริหารส่วนตำบล
๓. นายประพันธ์	มีความเจริญ	รองนายกองค์การบริหารส่วนตำบล
๔ นายบุญเสริม	นิ่มเนตร	เลขานุการนายกองค์การบริหารส่วนตำบล

## สมาชิกสภาองค์การบริหารส่วนตำบล ประกอบด้วย

๑. นายทิวชัย	บุตรบำรุง	ประธานสภาองค์การบริหารส่วนตำบล
๒. นายนิวัฒน์	สุควิเวก	รองประธานสภาองค์การบริหารส่วนตำบล
๓. นายสหรัช	รักษา	สมาชิกองค์การบริหารส่วนตำบล
๔. นายปณิธิ	ทรัพย์มี	สมาชิกองค์การบริหารส่วนตำบล
๕. นายทองใบ	ลำไย	สมาชิกองค์การบริหารส่วนตำบล
๖. นายเกรียงชาติ	ตั้งคโนภาส	สมาชิกองค์การบริหารส่วนตำบล
๗. นางสาวชลลลธร	ทองอินทร์	สมาชิกองค์การบริหารส่วนตำบล
๘. นายธนพงษ์	แก้วหนองโพธิ์	สมาชิกองค์การบริหารส่วนตำบล
๙. นายการุณ	ศรอรารา	สมาชิกองค์การบริหารส่วนตำบล
๑๐. นายวิสุทธิ์	ยอดเรือน	สมาชิกองค์การบริหารส่วนตำบล
๑๑. นายจง	บุญสว่าง	สมาชิกองค์การบริหารส่วนตำบล
๑๒. นายวิชาญ	นุชนุ่ม	สมาชิกองค์การบริหารส่วนตำบล
๑๓. นายประดิษฐ์	วันเพ็ญ	สมาชิกองค์การบริหารส่วนตำบล
๑๔. นายปรีชา	ชมเป็น	สมาชิกองค์การบริหารส่วนตำบล
๑๕. นายทิวา	ปัญญาอินทร์	สมาชิกองค์การบริหารส่วนตำบล
๑๖. นายศักดิ์ชาย	ก้านเหลือง	สมาชิกองค์การบริหารส่วนตำบล
๑๗. นางทัศนีย์	พลราชม	สมาชิกองค์การบริหารส่วนตำบล
๑๘. นายสุวรรณ์	น้อยโสมนัส	สมาชิกองค์การบริหารส่วนตำบล
๑๙. นายอานนท์	ผอบทอง	สมาชิกองค์การบริหารส่วนตำบล
๒๐. นายสมศักดิ์	เอี่ยมสุวรรณ์	สมาชิกองค์การบริหารส่วนตำบล
๒๑. นายภานุ	วงษ์หาญ	สมาชิกองค์การบริหารส่วนตำบล
๒๒. นายวิโรจน์	ทองอ่อน	สมาชิกองค์การบริหารส่วนตำบล

## ๑๐.๓ การมีส่วนร่วมของประชาชน

กิจกรรมทางการเมืองและการบริหารที่ประชาชนในเขตองค์การบริหารส่วนตำบลท่าเสา มีส่วนร่วมในการดำเนินการต่าง ๆ ดังนี้

๑. การจัดทำแผนยุทธศาสตร์การพัฒนางค์การบริหารส่วนตำบล แผนพัฒนา ๓ ปี แผนการดำเนินงาน และเทศบัญญัติงบประมาณรายจ่ายประจำปี
๒. การเลือกตั้งนายกองค์การบริหารส่วนตำบลและสมาชิกสภาองค์การบริหารส่วนตำบล
๓. การจัดทำยุทธศาสตร์ วิสัยทัศน์ ในการพัฒนางค์การบริหารส่วนตำบล
๔. การจัดประชุม การฝึกอบรม ในโครงการที่องค์การบริหารส่วนตำบลจัดขึ้น
๕. การร่วมแสดงความคิดเห็นต่าง ๆ ในการพัฒนา และ การแก้ไขปัญหาที่เกิดขึ้นในเขตองค์การบริหารส่วนตำบลร่วมกับนายกองค์การบริหารส่วนตำบลและสมาชิกสภาองค์การบริหารส่วนตำบล
๖. การร่วมกันจัดตั้งชุมชนใน “โครงการบ้านเมืองน่าอยู่”

## ๑๐.๔ ความปลอดภัยในชีวิตและทรัพย์สิน

องค์การบริหารส่วนตำบลท่าเสา มีศูนย์อำนวยความสะดวกป้องกันและรักษาความปลอดภัยในชีวิต และทรัพย์สินของประชาชน ดังนี้

## การป้องกันและบรรเทาสาธารณภัย

- |                         |   |     |
|-------------------------|---|-----|
| - รถยนต์ดับเพลิง        | ๑ | คัน |
| - อัตรากำลังเจ้าหน้าที่ | - | คน  |

## การป้องกันภัยฝ่ายพลเรือน

องค์การบริหารส่วนตำบล ได้มีโครงการจัดตั้งศูนย์ป้องกันและบรรเทาสาธารณภัยและอบรมอาสาสมัครป้องกันภัยฝ่ายพลเรือน (อปพร.) ขึ้น ๒ รุ่น จำนวน ๕๗ นาย

**ส่วนที่ ๒**  
**สรุปผลการพัฒนาท้องถิ่นตามแผนพัฒนาท้องถิ่น (พ.ศ.๒๕๕๗-๒๕๖๐)**

๑. สรุปผลการดำเนินงานตามงบประมาณที่ได้รับ และการเบิกจ่ายงบประมาณในปีงบประมาณ พ.ศ. ๒๕๕๗-๒๕๖๐

**แผนยุทธศาสตร์การพัฒนา พ.ศ.๒๕๕๗**

ยุทธศาสตร์	จำนวนโครงการ	
	จำนวนโครงการที่ปรากฏอยู่ในแผน	จำนวนโครงการที่ได้ปฏิบัติ
๑. ยุทธศาสตร์การพัฒนาด้านเศรษฐกิจ	๔๐	๑๑
๒. ยุทธศาสตร์การพัฒนาด้านสังคม	๔๐	๑๗
๓. ยุทธศาสตร์การพัฒนาด้านการจัดการทรัพยากรธรรมชาติและสิ่งแวดล้อม	๕	-
๔. ยุทธศาสตร์การพัฒนาด้านการ ศาสนา ศิลปะ และวัฒนธรรม	๔	๑
๕. ยุทธศาสตร์การบริหารการจัดการบ้านเมืองที่ดี	๓๘	๑๖
๖. แนวทางการพัฒนาการถ่ายโอนการศึกษาและหน่วยงานอื่น	๑	-
<b>รวม</b>	<b>๑๒๗</b>	<b>๔๕</b>

**แผนยุทธศาสตร์การพัฒนา พ.ศ.๒๕๕๘**

ยุทธศาสตร์	จำนวนโครงการ	
	จำนวนโครงการที่ปรากฏอยู่ในแผน	จำนวนโครงการที่ได้ปฏิบัติ
๑. ยุทธศาสตร์การพัฒนาด้านเศรษฐกิจ	๖๑	๓๘
๒. ยุทธศาสตร์การพัฒนาด้านสังคม	๔๒	๒๐
๓. ยุทธศาสตร์การพัฒนาด้านการจัดการทรัพยากรธรรมชาติและสิ่งแวดล้อม	๗	-
๔. ยุทธศาสตร์การพัฒนาด้านการ ศาสนา ศิลปะ และวัฒนธรรม	๕	๔
๕. ยุทธศาสตร์การบริหารการจัดการบ้านเมืองที่ดี	๔๓	๒๐
๖. แนวทางการพัฒนาการถ่ายโอนการศึกษาและหน่วยงานอื่น	๑	-
<b>รวม</b>	<b>๑๖๙</b>	<b>๘๒</b>



## แผนยุทธศาสตร์การพัฒนา พ.ศ.๒๕๕๙

ยุทธศาสตร์	จำนวนโครงการ	
	จำนวนโครงการที่ปรากฏอยู่ในแผน	จำนวนโครงการที่ได้ปฏิบัติ
๑. ยุทธศาสตร์การพัฒนาด้านเศรษฐกิจ	๖	๓
๒. ยุทธศาสตร์การพัฒนาด้านโครงสร้างพื้นฐาน	๑๕	๑๕
๓. ยุทธศาสตร์การพัฒนาด้านสังคม	๒๖	๑๙
๔. ยุทธศาสตร์การพัฒนาด้านการจัดการทรัพยากรธรรมชาติและสิ่งแวดล้อม	๑	-
๕. ยุทธศาสตร์การพัฒนาด้านการ ศาสนา ศิลปะ และวัฒนธรรม	๙	๖
๖. ยุทธศาสตร์การพัฒนาด้านการเมืองและการบริหารจัดการ	๒๙	๒๗
<b>รวม</b>	<b>๙๗</b>	<b>๗๐</b>

## ๒. ผลที่ได้รับจากการดำเนินงานในปีงบประมาณ พ.ศ.๒๕๕๗-๒๕๖๐

การพัฒนาตามนโยบายของท้องถิ่นที่ผ่านการพัฒนาท้องถิ่น ของ องค์การบริหารส่วนตำบลท่าเสา ได้พัฒนาไปตามแผนยุทธศาสตร์การพัฒนา ๔ ปี แผนพัฒนาท้องถิ่นสี่ปี และแผนการดำเนินงานซึ่งจัดทำขึ้นเพื่อมุ่งพัฒนาในพื้นที่ของตนเองและบูรณาการร่วมกับหน่วยงานอื่นๆ โดยสอดคล้องกับนโยบายของรัฐบาล นโยบายของจังหวัด นโยบายของอำเภอไทรโยค ตลอดจนหน่วยงานอื่น ๆ ที่เกี่ยวข้องรวมไปถึงท้องถิ่นที่อยู่ใกล้เคียงกันมากขึ้น

## ๓. สรุปปัญหาอุปสรรคการดำเนินงานที่ผ่านมาและแนวทางการแก้ไข ปีงบประมาณ พ.ศ.๒๕๕๗-๒๕๖๐

จากการปฏิบัติงานในงบประมาณ พ.ศ.๒๕๕๗-๒๕๖๐ องค์การบริหารส่วนตำบลท่าเสา ได้ดำเนินการตามแผนพัฒนาขององค์การบริหารส่วนตำบลท่าเสา ซึ่งประสบอุปสรรคในเรื่องของงบประมาณที่มีไม่เพียงพอในการแก้ไขปัญหา และในเรื่องของความร่วมมือของประชาชนในการร่วมกิจกรรมกับทาง องค์การบริหารส่วนตำบลท่าเสา

## ส่วนที่ ๓

### ยุทธศาสตร์องค์กรปกครองส่วนท้องถิ่น

#### ๑. ความสัมพันธ์ระหว่างแผนพัฒนาระดับมหภาค

การจัดทำแผนพัฒนาสี่ปี พ.ศ.๒๕๖๑-๒๕๖๔ ได้ดำเนินการจัดทำโดยการจัดทำตามแผนพัฒนาระดับมหภาค ซึ่งได้แก่ ยุทธศาสตร์ชาติ ๒๐ ปี แผนพัฒนาเศรษฐกิจและสังคมแห่งชาติ ฉบับที่ ๑๒ แผนพัฒนาภาค แผนพัฒนากลุ่มจังหวัด แผนพัฒนาจังหวัด และแผนยุทธศาสตร์การพัฒนาขององค์กรปกครองส่วนท้องถิ่นในเขตจังหวัด มาทำการวิเคราะห์ ศึกษาความเป็นไปได้ มาเป็นแนวทางดำเนินงาน

#### ๑.๑ แผนยุทธศาสตร์ชาติ ๒๐ ปี (พ.ศ. ๒๕๖๐ - ๒๕๗๙)

##### ความเป็นมา

คณะรัฐมนตรีได้มีมติเมื่อวันที่ ๓๐ มิถุนายน ๒๕๕๘ เห็นชอบให้มีการจัดตั้งคณะกรรมการจัดทำยุทธศาสตร์ชาติ มีอำนาจหน้าที่ในการจัดทำร่างยุทธศาสตร์ระยะ ๒๐ ปี เพื่อใช้ในการขับเคลื่อนการพัฒนาประเทศสู่ความมั่นคง มั่งคั่ง และยั่งยืน และให้เสนอร่างยุทธศาสตร์ชาติระยะ ๒๐ ปี ให้คณะรัฐมนตรีพิจารณาให้ความเห็นชอบเพื่อใช้เป็นกรอบในการดำเนินงานในระยะที่ ๒ ของรัฐบาล (ปี ๒๕๕๘ - ๒๕๕๙) และกรอบการปฏิรูปในระยะที่ ๓ (ปี ๒๕๖๐ เป็นต้นไป)

คณะกรรมการจัดทำยุทธศาสตร์ชาติได้แต่งตั้งคณะอนุกรรมการ ๒ คณะ ได้แก่ (๑) คณะอนุกรรมการจัดทำยุทธศาสตร์และกรอบการปฏิรูป เพื่อจัดทำร่างกรอบยุทธศาสตร์ชาติระยะ ๒๐ ปี และ (๒) คณะอนุกรรมการจัดทำแผนปฏิบัติการตามแนวทางการปฏิรูปประเทศ (Roadmap) ภายใต้ยุทธศาสตร์ชาติระยะ ๒๐ ปี

คณะอนุกรรมการจัดทำยุทธศาสตร์และกรอบการปฏิรูปได้ดำเนินการยกร่างกรอบยุทธศาสตร์ชาติระยะ ๒๐ ปี ตามแนวทางที่คณะรัฐมนตรีกำหนด โดยได้มีการนำความคิดเห็นและข้อเสนอแนะจากกรรมการจัดทำยุทธศาสตร์ชาติที่มาจากหลายส่วน ได้แก่ ภาคราชการ ภาคเอกชน ภาคการเมือง และนักวิชาการ รวมถึงได้พิจารณานำข้อคิดเห็นจากสภาปฏิรูปแห่งชาติ และความคิดเห็นจากภาคประชาชนมาเป็นข้อมูลในการยกร่างยุทธศาสตร์ชาติด้วย และได้นำเสนอร่างกรอบยุทธศาสตร์ชาติระยะ ๒๐ ปี ต่อที่ประชุมคณะกรรมการจัดทำยุทธศาสตร์ชาติ ซึ่งขณะนี้อยู่ระหว่างการดำเนินการปรับปรุงร่างกรอบยุทธศาสตร์ชาติตามมติที่ประชุมคณะกรรมการจัดทำยุทธศาสตร์ชาติ

ในการดำเนินการขั้นต่อไป คณะกรรมการจัดทำยุทธศาสตร์ชาติจะนำเสนอร่างกรอบยุทธศาสตร์ชาติเพื่อขอความเห็นชอบจากคณะรัฐมนตรีและจะได้มีการรับฟังความคิดเห็นจากประชาชน ก่อนที่จะนำเสนอต่อสภานิติบัญญัติแห่งชาติให้ความเห็นชอบกรอบยุทธศาสตร์ชาติมาใช้เป็นกรอบในการกำหนดทิศทางในการบริหารประเทศภายในเดือนตุลาคม ๒๕๕๙ ซึ่งเป็นช่วงเวลาของการประกาศใช้แผนพัฒนาเศรษฐกิจและสังคมแห่งชาติ ฉบับที่ ๑๒ (ตุลาคม ๒๕๕๙ - กันยายน ๒๕๖๔) นอกจากนี้หน่วยงานต่างๆ จะได้นำแผนพัฒนาเศรษฐกิจและสังคมแห่งชาติ ซึ่งเป็นแผนระยะ ๕ ปี มาถ่ายทอดลงสู่แผนปฏิบัติการระดับกระทรวงและแผนพัฒนารายสาขาในระหว่างที่กลไกการจัดทำยุทธศาสตร์ชาติตามร่างรัฐธรรมนูญฉบับใหม่อยู่ระหว่างการดำเนินการ ซึ่งคาดว่าจะดำเนินการแล้วเสร็จภายในเดือนกรกฎาคม ๒๕๖๐

## สาระสำคัญ

### ๑. ด้านความมั่นคง

- (๑) เสริมสร้างความมั่นคงของสถาบันหลักและการปกครองระบอบประชาธิปไตยอันมีพระมหากษัตริย์ทรงเป็นประมุข
- (๒) ปฏิรูปกลไกการบริหารประเทศและพัฒนาความมั่นคงทางการเมือง ขจัดคอร์รัปชัน สร้างความเชื่อมั่นในกระบวนการยุติธรรม
- (๓) การรักษาความมั่นคงภายในและความสงบเรียบร้อยภายใน ตลอดจนการบริหารจัดการความมั่นคงชายแดนและชายฝั่งทะเล
- (๔) การพัฒนาระบบ กลไก มาตรการและความร่วมมือระหว่างประเทศทุกระดับ และรักษาคุณภาพความสัมพันธ์กับประเทศมหาอำนาจ เพื่อป้องกันและแก้ไขปัญหาความมั่นคงรูปแบบใหม่
- (๕) การพัฒนาเสริมสร้างศักยภาพการผนึกกำลังป้องกันประเทศ การรักษาความสงบเรียบร้อยภายในประเทศ สร้างความร่วมมือกับประเทศเพื่อนบ้านและมิตรประเทศ
- (๖) การพัฒนาระบบการเตรียมพร้อมแห่งชาติและระบบบริหารจัดการภัยพิบัติ รักษาความมั่นคงของฐานทรัพยากรธรรมชาติ สิ่งแวดล้อม
- (๗) การปรับกระบวนการทำงานของกลไกที่เกี่ยวข้องจากแนวตั้งสู่แนวนานมากขึ้น

### ๑. ด้านการสร้างความสามารถในการแข่งขัน

- (๑) การพัฒนาสมรรถนะทางเศรษฐกิจ ส่งเสริมการค้า การลงทุน พัฒนาสู่ชาติการค้า
- (๒) การพัฒนาภาคการผลิตและบริการ เสริมสร้างฐานการผลิตเข้มแข็งยั่งยืน และส่งเสริมเกษตรกรรายย่อยสู่เกษตรยั่งยืนเป็นมิตรกับสิ่งแวดล้อม
- (๓) การพัฒนาผู้ประกอบการและเศรษฐกิจชุมชน พัฒนาทักษะผู้ประกอบการยกระดับผลิตภาพแรงงานและพัฒนา SMEs สู่อสากล
- (๔) การพัฒนาพื้นที่เศรษฐกิจพิเศษและเมือง พัฒนาเขตเศรษฐกิจพิเศษชายแดน และพัฒนาระบบเมืองศูนย์กลางความเจริญ
- (๕) การลงทุนพัฒนาโครงสร้างพื้นฐาน ด้านการขนส่ง ความมั่นคงและพลังงาน ระบบเทคโนโลยีสารสนเทศ และการวิจัยและพัฒนา
- (๖) การเชื่อมโยงกับภูมิภาคและเศรษฐกิจโลก สร้างความเป็นหุ้นส่วนการพัฒนาภพนานาประเทศ ส่งเสริมให้ไทยเป็นฐานของการประกอบธุรกิจ ฯลฯ

### ๒. ด้านการพัฒนาและเสริมสร้างศักยภาพคน

- (๑) พัฒนาศักยภาพคนตลอดช่วงชีวิต
- (๒) การยกระดับการศึกษาและการเรียนรู้ให้มีคุณภาพเท่าเทียมและทั่วถึง
- (๓) ปลุกฝังระเบียบวินัย คุณธรรม จริยธรรม ค่านิยมที่พึงประสงค์
- (๔) การสร้างเสริมให้คนมีสุขภาวะที่ดี
- (๕) การสร้างความอยู่ดีมีสุขของครอบครัวไทย

### ๓. ด้านการสร้างโอกาสความเสมอภาค และเท่าเทียมกันทางสังคม

- (๑) สร้างความมั่นคงและการลดความเหลื่อมล้ำทางเศรษฐกิจและสังคม
- (๒) พัฒนาระบบบริการและระบบบริหารจัดการสุขภาพ
- (๓) มีสภาพแวดล้อมและนวัตกรรมที่เอื้อต่อการดำรงชีวิตในสังคมสูงวัย

(๔) สร้างความเข้มแข็งของสถาบันทางสังคม ทูทางวัฒนธรรมและความเข้มแข็งของชุมชน

(๕) พัฒนาการสื่อสารมวลชนให้เป็นกลไกในการสนับสนุนการพัฒนา

#### ๔. ด้านการสร้างการเติบโตบน คุณภาพชีวิตที่เป็นมิตรกับสิ่งแวดล้อม

(๑) จัดระบบอนุรักษ์ ฟื้นฟูและป้องกันการทลายทรัพยากรธรรมชาติ

(๒) วางระบบบริหารจัดการน้ำให้มีประสิทธิภาพทั้ง ๒๕ กลุ่มน้ำ เน้นการปรับระบบการบริหารจัดการอุทกภัยอย่างบูรณาการ

(๓) การพัฒนาและใช้พลังงานที่เป็นมิตรกับสิ่งแวดล้อม

(๔) การพัฒนาเมืองอุตสาหกรรมเชิงนิเวศและเมืองที่เป็นมิตรกับสิ่งแวดล้อม

(๕) การร่วมลดปัญหาโลกร้อนและปรับตัวให้พร้อมกับการเปลี่ยนแปลงสภาพภูมิอากาศ

(๖) การใช้เครื่องมือทางเศรษฐศาสตร์และนโยบายการคลังเพื่อสิ่งแวดล้อม

### ๑.๒ แผนพัฒนาเศรษฐกิจและสังคมแห่งชาติ ฉบับที่ ๑๒

#### ๑. กรอบแนวคิดและหลักการ

ในช่วงของแผนพัฒนาเศรษฐกิจและสังคมแห่งชาติฉบับที่ ๑๒ (พ.ศ.๒๕๖๐-๒๕๖๔) ประเทศไทยจะยังคงประสบสภาวะแวดล้อมและบริบทของการเปลี่ยนแปลงต่างๆ ที่อาจก่อให้เกิดความเสี่ยง ทั้งจากภายในและภายนอกประเทศ อาทิ กระแสการเปิดเศรษฐกิจเสรี ความท้าทายของเทคโนโลยีใหม่ๆ การเข้าสู่สังคมผู้สูงอายุการเกิดภัยธรรมชาติที่รุนแรง ประกอบกับสภาวะการณ์ด้านต่างๆ ทั้งเศรษฐกิจ สังคม ทรัพยากรธรรมชาติและสิ่งแวดล้อมของประเทศในปัจจุบันที่ยังคงประสบปัญหาในหลายด้าน เช่น ปัญหาผลิตภาพการผลิตความสามารถในการแข่งขัน คุณภาพการศึกษา ความเหลื่อมล้ำทางสังคม เป็นต้น ทำให้การพัฒนาในช่วงแผนพัฒนาฯ ฉบับที่ ๑๒ จึงจำเป็นต้องยึดกรอบแนวคิดและหลักการในการวางแผนที่สำคัญ ดังนี้ (๑) การน้อมนำและประยุกต์ใช้หลักปรัชญาของเศรษฐกิจพอเพียง (๒) คนเป็นศูนย์กลางของการพัฒนาอย่างมีส่วนร่วม (๓) การสนับสนุนและส่งเสริมแนวคิดการปฏิรูปประเทศ และ (๔) การพัฒนาสู่ความมั่นคง มั่งคั่ง ยั่งยืน สังคมอยู่ร่วมกันอย่างมีความสุข

### ๑.๓ แผนยุทธศาสตร์การพัฒนากลุ่มจังหวัดภาคกลางตอนล่าง (นครปฐม กาญจนบุรี ราชบุรี สุพรรณบุรี)

#### วิสัยทัศน์กลุ่มจังหวัด

“เป็นฐานการผลิตและส่งออกสินค้าเกษตร เกษตรอุตสาหกรรมตามมาตรฐานปลอดภัย ส่งเสริมการค้าผ่านแดน และการท่องเที่ยวเชิงอนุรักษ์”

#### พันธกิจกลุ่มจังหวัด

“มุ่งเป็นฐานการผลิตและส่งออกสินค้าเกษตร อุตสาหกรรม และเกษตรอุตสาหกรรมที่มีคุณค่าด้านอาหารปลอดภัย ส่งเสริมการค้าผ่านแดนและการท่องเที่ยวเชิงอนุรักษ์”

#### ประเด็นยุทธศาสตร์

๑. มุ่งเป็นฐานการผลิตและส่งออกสินค้าเกษตร อุตสาหกรรม และเกษตรอุตสาหกรรมที่ปลอดภัยเพื่อการบริโภคในประเทศและการส่งออก
๒. ส่งเสริมความสัมพันธ์และการค้าผ่านแดน
๓. ส่งเสริมการท่องเที่ยวเชิงอนุรักษ์

## วิสัยทัศน์จังหวัดกาญจนบุรี

“เมืองแห่งการท่องเที่ยว ศูนย์กลางการค้าภาคตะวันตกสู่สากล สังคมอยู่เย็นเป็นสุข”

### ประเด็นยุทธศาสตร์การจังหวัด

๑. ส่งเสริมการเป็นศูนย์กลางการท่องเที่ยวที่เป็นมิตรกับสิ่งแวดล้อมและวิถีวัฒนธรรมชุมชนอย่างยั่งยืน
๒. ส่งเสริมและพัฒนาการค้าการลงทุนสู่สากล
๓. ส่งเสริมความเป็นเมืองน่าอยู่

### ๑.๕ ยุทธศาสตร์ขององค์กรปกครองส่วนท้องถิ่นในเขตจังหวัดกาญจนบุรี

๑. ยุทธศาสตร์การพัฒนาด้านเศรษฐกิจ
๒. ยุทธศาสตร์การพัฒนาด้านโครงสร้างพื้นฐาน
๓. ยุทธศาสตร์การพัฒนาด้านสังคม
๔. ยุทธศาสตร์การพัฒนาด้านทรัพยากรธรรมชาติและสิ่งแวดล้อม
๕. ยุทธศาสตร์การพัฒนาด้านศาสนา ศิลปะ และวัฒนธรรม
๖. ยุทธศาสตร์การพัฒนาด้านการบริหารจัดการ

### ๑.๖ ยุทธศาสตร์การพัฒนาอำเภอ

๑. ด้านการพัฒนาโครงสร้างพื้นฐาน
๒. ด้านความปลอดภัยในชีวิตและทรัพย์สิน
๓. ด้านพัฒนาเศรษฐกิจชุมชน
๔. ด้านพัฒนาสังคมและชุมชน
๕. ด้านพัฒนาทรัพยากรธรรมชาติและสิ่งแวดล้อม
๖. ด้านการพัฒนาการบริหารและงานบริการ

## ๒. ยุทธศาสตร์ขององค์การบริหารส่วนตำบลท่าเสา

### ๑.๑ วิสัยทัศน์การพัฒนา

“ชุมชนเข้มแข็ง ท่องเที่ยวเชิงอนุรักษ์ เกษตรก้าวไกล เลิศล้ำภูมิปัญญาท้องถิ่น”

### ๑.๒ ยุทธศาสตร์

๑. ยุทธศาสตร์ด้านเศรษฐกิจ
๒. ยุทธศาสตร์ด้านการพัฒนาด้านโครงสร้างพื้นฐาน
๓. ยุทธศาสตร์การพัฒนาด้านสังคม
๔. ยุทธศาสตร์การพัฒนาด้านทรัพยากรธรรมชาติและสิ่งแวดล้อม
๕. ยุทธศาสตร์การพัฒนาด้าน ศาสนา ศิลปะ และวัฒนธรรม
๖. ยุทธศาสตร์การพัฒนาด้านการบริหารจัดการ

## ๑.๓ เป้าประสงค์

๑. ประชาชนมีบทบาทและมีส่วนร่วมในการบริหารจัดการทรัพยากรธรรมชาติและสิ่งแวดล้อมแบบยั่งยืน
๒. พัฒนาความรู้ด้านการเกษตรสนับสนุนการส่งเสริมอาชีพกับประชาชน และส่งเสริมการท่องเที่ยว
๓. ส่งเสริมขนบธรรมเนียมประเพณีและวัฒนธรรมท้องถิ่น
๔. ให้ความรู้เรื่องการปกครองตามระบอบประชาธิปไตยโดยมีพระมหากษัตริย์ทรงเป็นพระประมุข
๕. ประชาชนมีน้ำประปาที่สะอาดใช้อย่างเพียงพอตลอดจนการพัฒนาระบบสาธารณสุขปโภคที่ครบครัน
๖. ประชาชนมีคุณภาพชีวิตที่ดี ได้รับการศึกษา ห่างไกลยาเสพติด มีความมั่นคงในชีวิต และทรัพย์สิน และมีสุขภาพที่ดี
๗. การบริการทุกระดับด้วยความรวดเร็ว ถูกต้องตามระเบียบ ขั้นตอน และมีความเสมอภาค และเท่าเทียม

## ๑.๔ ตัวชี้วัด

ยุทธศาสตร์การพัฒนา	แนวทางการพัฒนา
๑. ยุทธศาสตร์การพัฒนาด้านเศรษฐกิจ	๑.๑ การส่งเสริมอาชีพการเกษตรและเกษตรอุตสาหกรรม ๑.๒ การส่งเสริมการลงทุน การพาณิชย์กรรม และการค้าสู่สากล ๑.๓อุตสาหกรรมการท่องเที่ยว
๒. ยุทธศาสตร์การพัฒนาด้านโครงสร้างพื้นฐาน	๒.๑ การคมนาคมและการขนส่ง ๒.๒ การส่งเสริมสนับสนุนและบำรุงรักษาสาธารณสุขปโภคขั้นพื้นฐาน ๒.๓ การผังเมือง

ยุทธศาสตร์การพัฒนา	แนวทางการพัฒนา
๓. ยุทธศาสตร์การพัฒนาด้านสังคม	๓.๑ การพัฒนาสังคมและสังคมสงเคราะห์ ๓.๒ การพัฒนาและส่งเสริมการกีฬาและนันทนาการ ๓.๓ การพัฒนาและส่งเสริมการศึกษา ๓.๔ การสาธารณสุข ๓.๕ การป้องกัน และแก้ไขปัญหาเสพติด ๓.๖ การรักษาความสงบเรียบร้อยและความปลอดภัยในชีวิตและทรัพย์สิน ๓.๗ การป้องกันและบรรเทาสาธารณภัย
๔. ยุทธศาสตร์การพัฒนาด้านทรัพยากรธรรมชาติและสิ่งแวดล้อม	๔.๑ การอนุรักษ์ ฟื้นฟูและส่งเสริมทรัพยากรธรรมชาติและสิ่งแวดล้อม ๔.๒ การจัดการสิ่งแวดล้อมและมลพิษ ๔.๓ การกำจัดขยะมูลฝอยและสิ่งปฏิกูลรวม ๔.๔ การส่งเสริมให้ประชาชนใช้พลังงานสะอาดและพลังงานจากเกษตร
๕. ยุทธศาสตร์การพัฒนาด้านศาสนา ศิลปะ และวัฒนธรรม	๕.๑ การส่งเสริม อนุรักษ์ ฟื้นฟูด้านศาสนา ศิลปะ วัฒนธรรม และประเพณี ๕.๒ การส่งเสริมอนุรักษ์โบราณสถาน โบราณวัตถุ พิพิธภัณฑสถานแห่งชาติและพิพิธภัณฑท์พื้นบ้าน ๕.๓ ส่งเสริมและสนับสนุนภูมิปัญญาท้องถิ่น
๖ ยุทธศาสตร์การพัฒนาด้านการบริหารจัดการ	๖.๑ การพัฒนาระบบการบริหารจัดการให้มีประสิทธิภาพ ๖.๒ การปรับปรุงพัฒนาสถานที่ พัสตุดและทรัพย์สินสำหรับการปฏิบัติงาน ๖.๓ การส่งเสริมความรู้และสร้างจิตสำนึกในการทำงาน ๖.๔ การส่งเสริมการสร้างระบบบริหารกิจการบ้านเมืองที่ดี ๖.๕ การส่งเสริมการปกครองระบอบประชาธิปไตยและการมีส่วนร่วม

- ๑.๕ คำเป้าหมาย
๑. ประชาชนมีบทบาทและมีส่วนร่วมในการบริหารจัดการทรัพยากรธรรมชาติและสิ่งแวดล้อมแบบยั่งยืน
๒. พัฒนาความรู้ด้านการเกษตรสนับสนุนการส่งเสริมอาชีพกับประชาชน และส่งเสริมการท่องเที่ยว
๓. ส่งเสริมขนบธรรมเนียมประเพณีและวัฒนธรรมท้องถิ่น
๔. ให้ความรู้เรื่องการปกครองตามระบอบประชาธิปไตยโดยมีประมุขชาติรัยทรงเป็นระประมุข
๕. ประชาชนมีน้ำประปาที่สะอาดใช้อย่างเพียงพอตลอดจนการพัฒนาาระบบสาธารณสุขปโภคที่ครบครัน
๖. ประชาชนมีคุณภาพชีวิตที่ดี ได้รับการศึกษา ท่างไกลยาเสพติด มีความมั่นคงในชีวิต และทรัพย์สิน และมีสุขภาพที่ดี
๗. การบริการทุกระดับด้วยความรวดเร็ว ถูกต้องตามระเบียบ ขั้นตอน และมีความเสมอภาคและเท่าเทียม

#### กลยุทธ์

๑. พัฒนากลไกในการเพิ่มผลผลิตให้ได้มาตรฐาน
๒. เสริมสร้างศักยภาพด้านการตลาดและการประชาสัมพันธ์สินค้าการเกษตร
๓. ส่งเสริมสนับสนุนการนวัตกรรมการมาใช้ในการเพิ่มมูลค่าให้กับสินค้าเกษตร
๔. พัฒนาบุคลากรด้านการท่องเที่ยว
๕. พัฒนาปัจจัยพื้นฐานสินค้าบริการอย่างมีคุณภาพ
๖. พัฒนาการตลาดและการประชาสัมพันธ์
๗. พัฒนาศักยภาพแหล่งท่องเที่ยว
๘. สนับสนุนการพัฒนาเขตเศรษฐกิจพิเศษชายแดน
๙. ส่งเสริมพัฒนาความสัมพันธ์ระหว่างประเทศและการค้าผ่านแดน
๑๐. สร้างแรงจูงใจในการปรับปรุงพัฒนาการผลิตที่ปลอดภัย
๑๑. ส่งเสริมสนับสนุนในการเข้าถึงแหล่งทุนและโอกาสในการเรียนรู้

- ๑.๖ จุดยืนทางยุทธศาสตร์
๑. ส่งเสริมและพัฒนาด้านเศรษฐกิจการท่องเที่ยว อนุรักษ์ทรัพยากรธรรมชาติและ การเกษตร
๒. ส่งเสริมสนับสนุนด้านศาสนา วัฒนธรรมประเพณี และเตรียมความพร้อมเข้าสู่ประชาคมอาเซียน
๓. พัฒนาสังคม ชุมชนให้มีคุณภาพชีวิตที่ดีขึ้น
๔. ส่งเสริมการสาธารณสุขเพื่อให้ประชาชนมีสุขภาพที่ดีขึ้น
๕. พัฒนาชุมชนให้เป็นเมืองน่าอยู่น่าอาศัย
๖. สร้างความปรองดองสมานฉันท์ให้เกิดขึ้นในชุมชน
๗. ให้ความปลอดภัยในชีวิตและทรัพย์สินของประชาชน
๘. พัฒนาด้านโครงสร้างพื้นฐาน



## ๒. การวิเคราะห์เพื่อพัฒนาท้องถิ่น

### ๓.๑ การวิเคราะห์กรอบการจัดทำยุทธศาสตร์ขององค์การบริหารส่วนตำบลท่าเสา

ผลการวิเคราะห์ปัญหาและความต้องการของประชาชนในท้องถิ่นตามประเด็นการพัฒนาท้องถิ่นประกอบด้วย ขอบข่ายและปริมาณของปัญหา พื้นที่เป้าหมาย กลุ่มเป้าหมาย และการคาดการณ์แนวโน้มในอนาคตผลการวิเคราะห์ศักยภาพเพื่อประเมินสถานภาพการพัฒนาในปัจจุบันและโอกาสการพัฒนาในอนาคตของท้องถิ่นด้วยเทคนิค SWOT Analysis (จุดแข็ง จุดอ่อน โอกาส และอุปสรรค)

#### การวิเคราะห์สภาพแวดล้อม (SWOT ANALYSIS)

เป็นการประเมินโดยวิเคราะห์โอกาส และข้อจำกัด อันเป็นภาวะแวดล้อมภายนอก ที่มีผลต่อการพัฒนาด้านต่างๆ ของเทศบาล รวมทั้งวิเคราะห์จุดอ่อน จุดแข็ง อันเป็นสภาวะแวดล้อมภายในเทศบาล ซึ่งทั้งหมดเป็นการประเมินสถานภาพของเทศบาลในปัจจุบัน เพื่อใช้ในการกำหนดการดำเนินงานต่อไป โดยใช้เทคนิค SWOT ANALYSIS เป็นเครื่องมือ

๑.) วิเคราะห์จุดแข็ง (Strength=S) พิจารณาปัจจัยภายในหน่วยงานว่ามีส่วนดี ความเข้มแข็ง ความสามารถ ศักยภาพ ส่วนที่ส่งเสริมความสำเร็จ ซึ่งจะพิจารณาในด้านต่างๆ เช่น การบริหารระบบข้อมูล กำลังคน การเงิน ภาพลักษณ์ ภูมิปัญญาชาวบ้าน และทรัพยากร

๒.) การวิเคราะห์จุดอ่อน (Weakness=W) พิจารณาปัจจัยภายในหน่วยงานว่ามีส่วนเสีย ความอ่อนแอ ข้อจำกัด ความไม่พร้อม ซึ่งพิจารณาในด้านต่างๆ เช่น เกี่ยวกับการวิเคราะห์จุดแข็ง

๓.) การวิเคราะห์โอกาส (Opportunity=O) ศึกษาสภาพแวดล้อมภายนอกที่มีสภาพเป็นอย่างไร มีการเปลี่ยนแปลงใดที่เป็นประโยชน์หรือเป็นโอกาสอันดีต่อเทศบาล โดยต้องพิจารณาทั้งด้านเศรษฐกิจ สังคม การเมืองการปกครอง และเทคโนโลยี

๔.) วิเคราะห์ปัญหาอุปสรรคหรือข้อจำกัด (Threat=T) เป็นการศึกษาสภาพแวดล้อมภายนอกที่เป็นอุปสรรคหรือภาวะคุกคาม ที่ก่อให้เกิดผลเสียหรือเป็นข้อจำกัดต่อจังหวัด โดยต้องพิจารณาทั้งด้านเศรษฐกิจ สังคม การเมือง การปกครอง และเทคโนโลยี เช่น เกี่ยวกับการวิเคราะห์โอกาส

จุดแข็ง	จุดอ่อน
๑. ระบบการบริหาร - มีการจัดโครงสร้างภายในที่เหมาะสมสอดคล้องกับภารกิจ - การมีส่วนร่วมของประชาชนในการดำเนินงาน - การบริหารจัดการยึดหลักธรรมาภิบาล - มีการแบ่งงาน/มอบหมายหน้าที่รับผิดชอบ	๑. ระบบการบริหาร - กฎระเบียบข้อบังคับต่าง ๆ มีการปรับปรุงแก้ไขตลอดเวลาขาดความชัดเจนในการดำเนินงาน - พื้นที่รับผิดชอบมาก ไม่สามารถบริการการพัฒนาได้ทั่วถึง - ประชากรบางส่วนยังขาดการมีส่วนร่วม
๒. ระบบข้อมูล - มีการจัดเก็บข้อมูลในการดำเนินการ	๒. ระบบข้อมูล - ขาดความรู้ความชำนาญในการจัดเก็บข้อมูล
๓. อัตรากำลัง (พนักงานส่วนตำบล/ลูกจ้าง) - บุคลากรมีความรู้ความสามารถในการปฏิบัติหน้าที่ - ได้รับการฝึกอบรมอย่างต่อเนื่อง - มีการกำหนดแผนอัตรากำลังตามโครงสร้าง	๓. อัตรากำลัง (พนักงาน/ลูกจ้าง) - บุคลากรบางตำแหน่งขาดโอกาสในการฝึกอบรม เนื่องจากข้อจำกัดของกรมในการจำกัดจำนวนผู้เข้าร่วมอบรม (เนื่องจากมีคนสมัครเข้าอบรมจำนวนมาก)
๔. การเงิน/งบประมาณ - การบริหารงบประมาณเป็นไปอย่างมีประสิทธิภาพ	๔. การเงิน/งบประมาณ - งบประมาณไม่เพียงพอต่อการพัฒนาไม่สามารถดำเนินการตามที่ประชาชนเสนอเข้ามาได้ทุกโครงการ

<p>๕. ศักยภาพของชุมชน</p> <p>- มีกลุ่มต่าง ๆ ในหมู่บ้าน เช่นกลุ่มออมทรัพย์ กลุ่มอาชีพ , กลุ่มเศรษฐกิจชุมชน</p>	<p>๕. ศักยภาพของชุมชน</p> <p>- สถานที่และอาคารที่ทำการคับแคบไม่เพียงพอ</p> <p>- การรวมกลุ่มอาชีพยังขาดความต่อเนื่อง สมาชิกไม่ค่อยให้ความสนใจในการดำเนินงาน</p>
<p>๖. ทรัพยากรธรรมชาติและสิ่งแวดล้อม</p> <p>- มีแหล่งน้ำธรรมชาติสามารถใช้ประโยชน์ในการเกษตรอย่างเพียงพอ</p>	<p>๖. ทรัพยากรธรรมชาติและสิ่งแวดล้อม</p> <p>- ขาดจิตสำนึกในการรับผิดชอบร่วมกัน ในการอนุรักษ์ทรัพยากรธรรมชาติและสิ่งแวดล้อม</p>

## พันธกิจ

### ๑. ด้านเศรษฐกิจ และการท่องเที่ยว

จัดให้มีการพัฒนาแหล่งท่องเที่ยวทางประวัติศาสตร์ที่ขำรดทรุดโทรมให้คงสภาพ มีการบริหารจัดการการท่องเที่ยวให้เป็นระบบ พัฒนาบุคลากรด้านการท่องเที่ยว เช่น ให้ความรู้ด้านภาษา ความรู้ด้านการเกษตร ว่าด้วยเรื่องการผลิต และสนับสนุนให้มีสหกรณ์ประจำองค์การบริหารส่วนตำบล เป็นศูนย์สาธิตการเกษตร เพื่อให้เกษตรกรได้ใช้ในราคาที่ถูกและลดต้นทุนการผลิตเพิ่มซึ่งเป็นสิ่งสำคัญในการเกษตร และส่งเสริมอาชีพให้กับเกษตรกร โดยจัดฝึกอบรมให้เกษตรกรได้มีความรู้ความสามารถในการประกอบอาชีพ อีกทั้งส่งเสริมกลุ่มอาชีพต่าง ๆ ในเขตองค์การบริหารส่วนตำบลให้มีแหล่งตลาดรับซื้อผลิตภัณฑ์เพื่อเป็นรายได้ให้แก่กลุ่มอาชีพแบบยั่งยืน

### ๒. การบริการทางสังคม

#### ๒.๑ ด้านการพัฒนาสังคม

- ๒.๑.๑ ดูแลและให้การสงเคราะห์ผู้สูงอายุ ผู้พิการ และผู้ป่วยเอดส์
- ๒.๑.๒ พัฒนาเด็ก เยาวชน สตรีและผู้ด้อยโอกาส พร้อมทั้งส่งเสริมสถาบันครอบครัวให้มีความรู้ความเข้าใจ และมีส่วนร่วมในการเสริมสร้างบทบาทให้มีส่วนร่วม ในการพัฒนาท้องถิ่น
- ๒.๑.๓ สนับสนุนการรวมตัวของชุมชนให้เข้มแข็ง และการมีส่วนร่วมในการพัฒนาคุณภาพชีวิตของคนในชุมชน
- ๒.๑.๔ ส่งเสริมให้คนในครอบครัวและชุมชนเกิดการเรียนรู้ เพื่อพัฒนาศักยภาพของตนเองและสนับสนุนกิจกรรมขององค์กร
- ๒.๑.๕ ส่งเสริมด้านศาสนา อนุรักษ์สืบสานวัฒนธรรม ประเพณี วิถีชีวิต ท้องถิ่น และภูมิปัญญาชาวบ้าน

#### ๒.๒ ด้านการศึกษา

ให้ความสำคัญและส่งเสริมการศึกษาให้สอดคล้องกับพระราชบัญญัติการศึกษาแห่งชาติ ๒๕๔๒ พัฒนาปรับปรุงสถานศึกษา ให้การศึกษา ทุก ๆ ด้านรวมถึงด้านภาษาสากลอย่างแท้จริง และมีการสนับสนุนครูสอนดีของโรงเรียนซึ่งถือเป็นหัวใจสำคัญของการศึกษา เพื่อให้ได้มาตรฐานรวมทั้งพัฒนาส่งเสริมการศึกษาสำหรับผู้ด้อยโอกาส และช่วยพัฒนาโรงเรียนประจำตำบลให้เป็นหนึ่ง

#### ๒.๓ ป้องกันยาเสพติด

ให้ความสำคัญเรื่องปัญหายาเสพติดของชุมชน ส่งเสริมด้านการกีฬาและนันทนาการ จัดสถานที่ออกกำลังกาย เพื่อให้เด็ก เยาวชนและประชาชนใช้เวลาว่างให้เกิดประโยชน์ ส่งเสริมเครือข่ายทางสังคมและสถาบันทางครอบครัว การเฝ้าระวัง ป้องกันปัญหาเสพติด และสนับสนุนให้มีกิจกรรมด้านกีฬา ท้องถิ่นและหน่วยราชการอื่น ๆ ให้กับกลุ่มกีฬา/ชมรมกีฬาเทศบาล ฯลฯ และปฏิบัติให้เป็นไปตามนโยบายของรัฐบาล ในการป้องกันแก้ไขปัญหาเสพติดของท้องถิ่น

## ๒.๔ ด้านความมั่นคงปลอดภัยในชีวิตและทรัพย์สิน

ปรับปรุงอุปกรณ์หน่วยงานป้องกันและบรรเทาสาธารณภัยให้มีประสิทธิภาพมากขึ้น โดยจัดหาและปรับปรุงวัสดุอุปกรณ์เครื่องดับเพลิง สำหรับติดตามจุดที่เกิดสาธารณภัยในเขตชุมชนหนาแน่น อุปกรณ์การจราจรการจัดตั้งจุดตรวจต่าง ๆ จัดฝึกอบรมหน่วยงาน อาสาสมัครป้องกันภัยฝ่ายพลเรือน(อปพร.) และประชาชนในเรื่องการป้องกันภัยในรูปแบบต่าง ๆ ให้เป็นไปตามแผนป้องกันภัยพิบัติที่เกิดขึ้นตามธรรมชาติ

## ๒.๕ ด้านสาธารณสุข

ส่งเสริมด้านสวัสดิการและสังคม ส่งเสริมคุณภาพชีวิต ด้านสุขภาพอนามัยของประชาชน ผู้สูงอายุ ผู้พิการและผู้ด้อยโอกาสจัดให้มีสถานที่และบุคลากรดูแลให้ความอบอุ่นอย่างทั่วถึงอย่างมีคุณภาพและพึ่งพาตนเองได้ โดยการพัฒนาด้านการสาธารณสุขทางด้านสุขภาพร่างกายและสุขภาพจิตใจ และส่งเสริมสนับสนุนให้มีแพทย์แผนปัจจุบันประจำโรงพยาบาลประจำตำบล และปฏิบัติให้เป็นไปตามแผนผู้สูงอายุตามนโยบายของรัฐบาล

### ๓. ด้านศาสนา วัฒนธรรม ประเพณีและภูมิปัญญาท้องถิ่น

ส่งเสริมขนบธรรมเนียม ประเพณี และวัฒนธรรมที่ควรแก่การอนุรักษ์ ส่งเสริมภูมิปัญญาท้องถิ่น และสนับสนุนกิจกรรมต่าง ๆ ที่เกี่ยวกับการพัฒนาศาสนาและภูมิปัญญาท้องถิ่นและพัฒนาวัดประจำตำบลให้เป็นศูนย์ศึกษาศีลธรรม จริยธรรมและเป็นแหล่งอนุรักษ์วัฒนธรรมพื้นบ้าน

### ๔. ด้านการบริหารราชการ

เทศบาลเป็นองค์กรปกครองส่วนท้องถิ่นเป็นองค์กรของรัฐรูปแบบหนึ่งที่มีหน้าที่สำคัญต่อชีวิตและความเป็นอยู่ทุกระดับ มีนโยบายด้านการบริหารราชการ การบริการประชาชนถือเป็นสิ่งสำคัญเป็นอย่างยิ่ง เน้นการบริการให้เป็นที่ด้วยความรวดเร็ว ถูกต้องตามระเบียบ ขั้นตอน และวิธีปฏิบัติงาน มีความเสมอภาคทุกส่วน ทั้งผู้บริหารท้องถิ่น ตลอดจนเจ้าหน้าที่ผู้ปฏิบัติงานของเทศบาล เพื่อสร้างสำนึกที่ดีในการบริหารงานให้มีประสิทธิภาพ โปร่งใส และปฏิบัติให้เป็นไปตามนโยบายที่กระทรวงมหาดไทยกำหนด ภายใต้การควบคุมกำกับดูแลโดยกระทรวงมหาดไทย ซึ่งเป็นนโยบายอันดับแรกของการบริหารงานที่มีผลประโยชน์เพื่อพี่น้องประชาชน และตามความต้องการของพี่น้องประชาชนอย่างแท้จริง

### ๕. ด้านสิ่งแวดล้อม

ส่งเสริมให้ชุมชนมีบทบาท และมีส่วนร่วมในการบริหารจัดการทรัพยากรธรรมชาติและสิ่งแวดล้อมแบบยั่งยืน โดยการสร้างจิตสำนึกและความตระหนักในการอนุรักษ์ทรัพยากรธรรมชาติและสิ่งแวดล้อม การบริหารจัดการและรณรงค์ การกำจัดขยะมูลฝอยอย่างถูกวิธี โดยจัดให้มีรถยนต์เก็บขนขยะมูลฝอยและสิ่งปฏิกูล สถานที่พักผ่อนหย่อนใจ ที่ออกกำลังกาย จัดให้มีพื้นที่สวนสาธารณะและสนามกีฬาชุมชน

### ๖. ด้านสาธารณูปโภค สาธารณูปการ

เพื่อให้ประชาชนมีความสะดวกในการเดินทางปรับปรุงถนนให้ สะดวกและคล่องตัวยิ่งขึ้น พัฒนาและปรับปรุงระบบน้ำประปาของเทศบาลให้มีคุณภาพและประสิทธิภาพเพียงพอประชาชนสามารถใช้น้ำประปาอย่างใสสะอาดและทั่วถึง ตลอดจนการติดตั้งไฟฟ้าสาธารณะ และขยายเขตไฟฟ้าตามชุมชนต่าง ๆ ทั่วถึง เพื่อให้แสงสว่างยามค่ำคืน

### ๗. สนับสนุนการปกครองแบบระบอบประชาธิปไตย

โดยจัดให้มีการอบรม ให้ความรู้ ความเข้าใจ แก่เด็กและเยาวชนประชาชนในเขตเทศบาล เพื่อพัฒนาให้มีความรู้เรื่องการปกครองตามระบอบประชาธิปไตยอันมีสถาบันพระมหากษัตริย์ทรงเป็นประมุข และปลูกฝังให้ประชาชนทุกหมู่เหล่ารักชาติ ศาสนา และพระมหากษัตริย์อย่างแท้จริง



๑.๔ ความเชื่อมโยงยุทธศาสตร์การพัฒนาจังหวัดกับยุทธศาสตร์การพัฒนาขององค์การบริหารส่วนตำบลท่าเสา

โครงสร้างความเชื่อมโยงแผนยุทธศาสตร์การพัฒนาองค์การบริหารส่วนตำบลท่าเสา พ.ศ.๒๕๖๑-๒๕๖๔

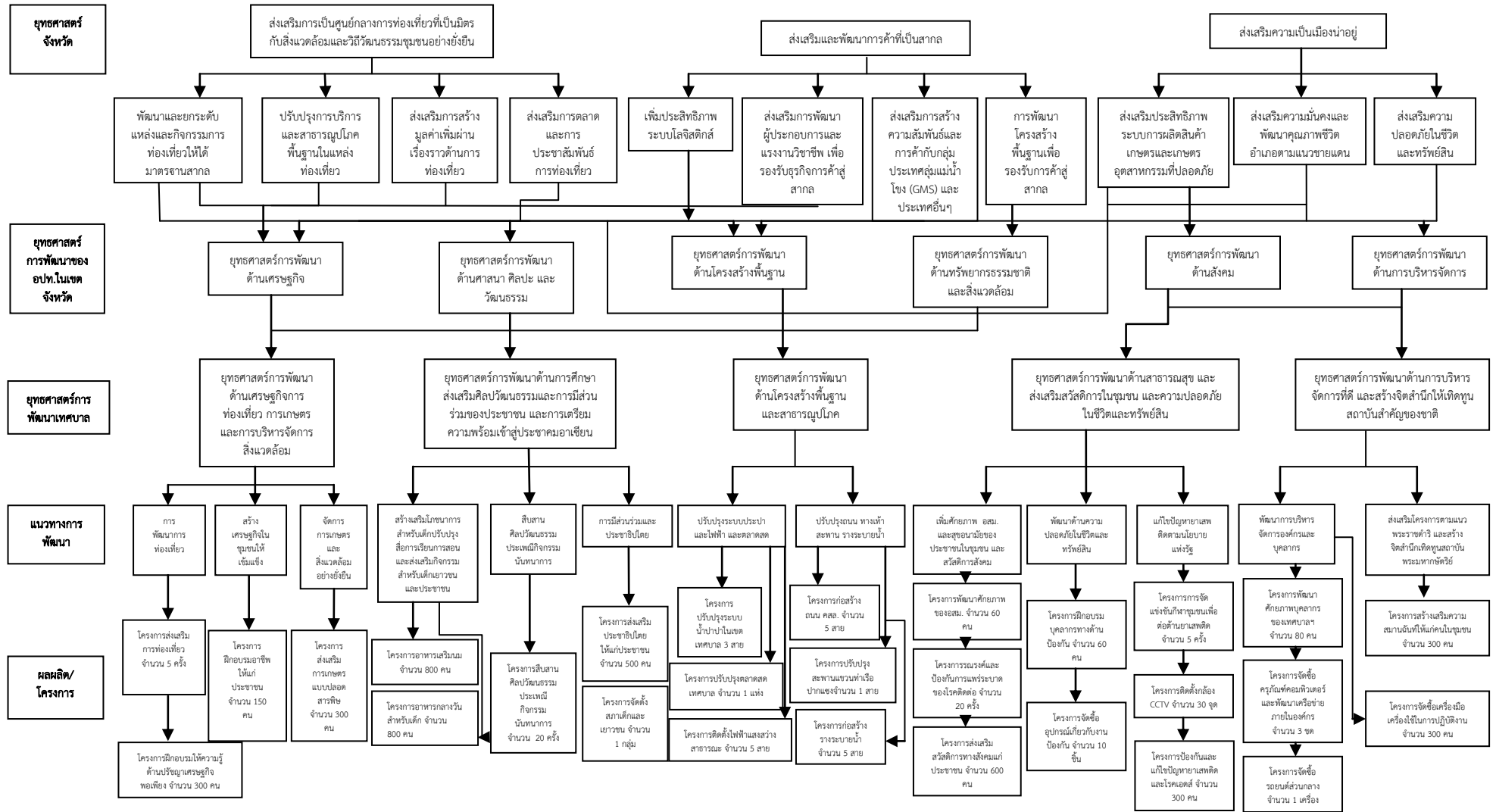

๓.๔ แผนที่ยุทธศาสตร์ (Strategic Map)

แผนที่ยุทธศาสตร์องค์การบริหารส่วนตำบลท่าเสา

ยุทธศาสตร์การพัฒนาขององค์กรปกครองส่วนท้องถิ่น  
Strategy Map

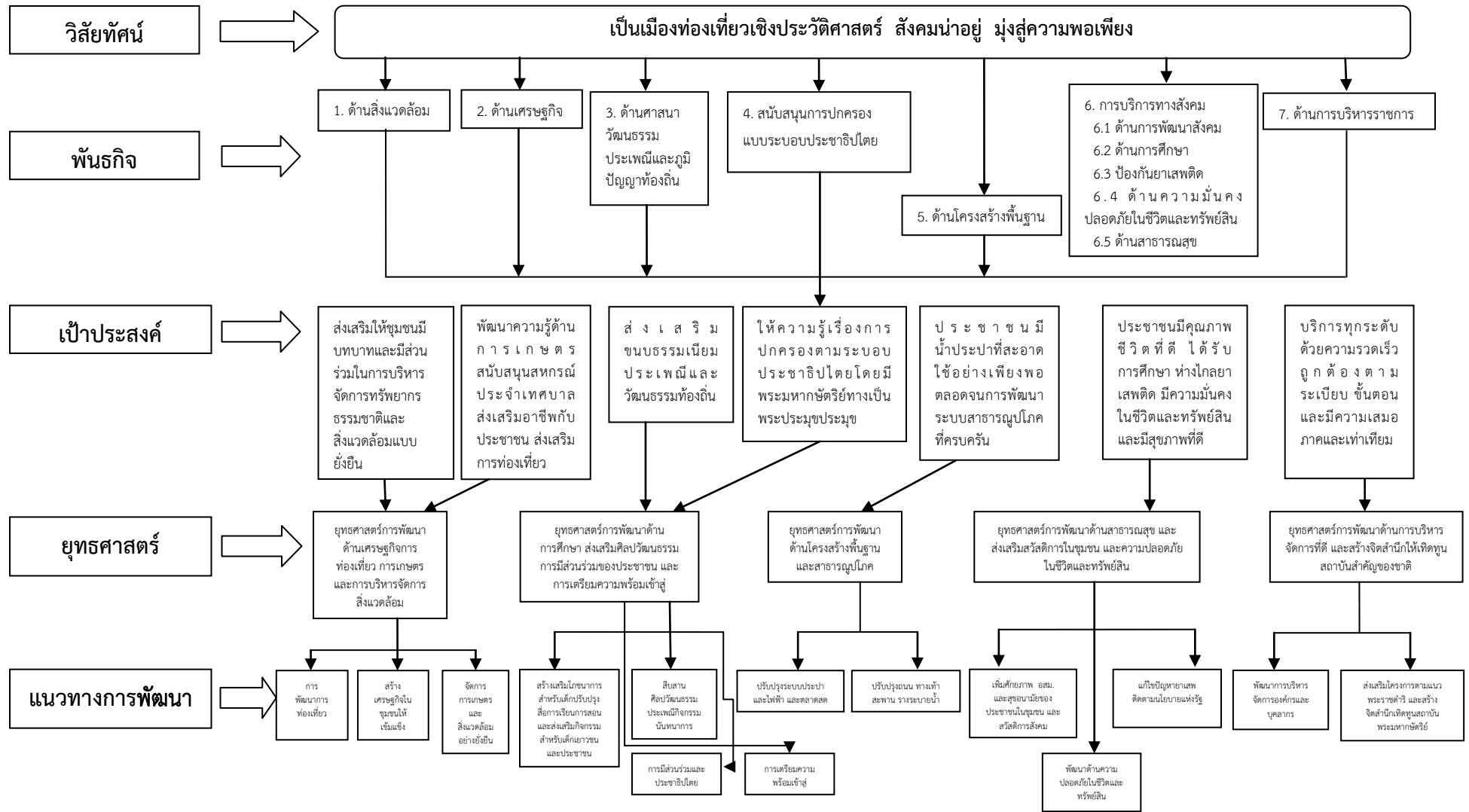

## ๓.๕ รายละเอียดแผนยุทธศาสตร์

ความเชื่อมโยงกับยุทธศาสตร์จังหวัด	ยุทธศาสตร์อปท. ในเขตจังหวัด	ยุทธศาสตร์อปท.	เป้าประสงค์ตามพันธกิจ	ตัวชี้วัดระดับเป้าประสงค์ (ตัวชี้วัดระดับ)	ค่าเป้าหมาย					กลยุทธ์แนวทางการพัฒนา	ตัวชี้วัดระดับกลยุทธ์	ความก้าวหน้าของเป้าหมาย	โครงการ/กิจกรรม	หน่วยรับผิดชอบ	หน่วยสนับสนุน
					๕๙	๖๐	๖๑	๖๒	๖๓						
ส่งเสริมการการพัฒนาการค้าการลงทุนสู่สากล	การพัฒนาด้านเศรษฐกิจ	การพัฒนาด้านเศรษฐกิจ	เพิ่มขีดความสามารถในการแข่งขันทางเศรษฐกิจ	ร้อยละของจำนวนรายได้ต่อครัวเรือน	๒๐	๔๐	๖๐	๘๐	-	๑. ส่งเสริมสนับสนุนอาชีพการเกษตรและเกษตรอุตสาหกรรม	ร้อยละของจำนวนรายได้ต่อครัวเรือนเพิ่มขึ้น	ร้อยละ ๕ ต่อปี	-กิจกรรมการพัฒนาและส่งเสริมเครือข่ายวิสาหกิจชุมชนให้เข้มแข็งและแข่งขันได้ -กิจกรรมเพิ่มขีดความสามารถทางการแข่งขันของกลุ่มอาชีพเพื่อการเพิ่มมูลค่าผลิตภัณฑ์ชุมชน	พัฒนาชุมชนสำนักปลัด	อบจ. กองคลัง กองช่าง
ส่งเสริมการเป็นศูนย์กลางการท่องเที่ยวที่เป็นมิตรกับสิ่งแวดล้อม	ยุทธศาสตร์การพัฒนาด้านทรัพยากรธรรมชาติและสิ่งแวดล้อม	การพัฒนาด้านเศรษฐกิจการท่องเที่ยว การเกษตรและการบริหารจัดการสิ่งแวดล้อม	การบริหารจัดการสิ่งแวดล้อม	ร้อยละของทรัพยากรธรรมชาติสมบูรณ์มากขึ้น	๒๐	๔๐	๖๐	๘๐	-	๒. ส่งเสริมพัฒนาการด้านการลงทุนการพาณิชย์กรรมและการค้าสู่สากล	ร้อยละของจำนวนรายได้ต่อครัวเรือนเพิ่มขึ้น		ส่งเสริมสนับสนุนกระบวนการเรียนรู้การประกอบอาชีพด้านเกษตรกรรมเพื่อให้ได้คุณภาพตรงต่อความต้องการตลาดกลุ่มอาเซียน	พัฒนาชุมชนสำนักปลัด	อบจ. กองคลัง กองช่าง

## ๓.๕ รายละเอียดแผนยุทธศาสตร์ (ต่อ)

ความเชื่อมโยงกับยุทธศาสตร์จังหวัด	ยุทธศาสตร์อพท. ในเขตจังหวัด	ยุทธศาสตร์อพท.	เป้าประสงค์ตามพันธกิจ	ตัวชี้วัดระดับเป้าประสงค์ (ตัวชี้วัดระดับ)	ค่าเป้าหมาย					กลยุทธ์แนวทางการพัฒนา	ตัวชี้วัดระดับกลยุทธ์	ความก้าวหน้าของเป้าหมาย	โครงการ/กิจกรรม	หน่วยรับผิดชอบ	หน่วยสนับสนุน
					๕๙	๖๐	๖๑	๖๒	๖๓						
ส่งเสริมการการเป็นศูนย์กลางการท่องเที่ยวที่เป็นมิตรกับสิ่งแวดล้อมและวิถีวัฒนธรรมชุมชนอย่างยั่งยืน	๑. การพัฒนาทรัพยากรธรรมชาติและสิ่งแวดล้อม	การพัฒนาด้านทรัพยากรธรรมชาติและสิ่งแวดล้อม	คุ้มครองและบำรุงรักษาธรรมชาติและสิ่งแวดล้อม	จำนวนต้นไม้ที่ปลูกเพิ่มเติม	๑๐๐	๒๐๐	๓๐๐	๔๐๐	๕๐๐	ส่งเสริมการอนุรักษ์ฟื้นฟูและพื้นที่ป่าและป่าต้นน้ำลำธารให้เกิดความอุดมสมบูรณ์	จำนวนต้นไม้ที่ปลูกเพิ่มเติมมีปริมาณเพิ่มขึ้น	จำนวน ๒๐๐ ต้นต่อปี	กิจกรรมการอนุรักษ์ฟื้นฟูป่าไม้และสัตว์ป่าในชุมชนแบบบูรณาการและยั่งยืน	สำนักปลัด	กองช่าง กองคลัง
	๒. การพัฒนาด้านาศาสาศิลปะและวัฒนธรรม	การพัฒนาด้านสังคม	ส่งเสริมการศึกษา ศาสนา และวัฒนธรรม	จำนวนเด็กและเยาวชนที่เข้าร่วมกิจกรรม						ส่งเสริมค่านิยมจริยธรรมและวัฒนธรรมอันดีงามแก่เด็กและเยาวชน	จำนวนเด็กและเยาวชนที่เข้าร่วมกิจกรรมเพิ่มขึ้น	ปีแรก ๒๐๐ คน ปีต่อไปเพิ่มขึ้นปีละ ๑๐๐ คน	กิจกรรมเสริมสร้างค่านิยมคุณธรรมจริยธรรมและวัฒนธรรมอันดีงามแก่เด็กและเยาวชน	สำนักปลัด	โรงเรียนศูนย์เด็กเล็กวัด กองคลัง กองช่าง



## ๓.๕ รายละเอียดแผนยุทธศาสตร์ (ต่อ)

ความเชื่อมโยงกับยุทธศาสตร์จังหวัด	ยุทธศาสตร์อปท. ในเขตจังหวัด	ยุทธศาสตร์อปท.	เป้าประสงค์ตามพันธกิจ	ตัวชี้วัดระดับเป้าประสงค์ (ตัวชี้วัดระดับ)	ค่าเป้าหมาย					กลยุทธ์แนวทางการพัฒนา	ตัวชี้วัดระดับกลยุทธ์	ความก้าวหน้าของเป้าหมาย	โครงการ/กิจกรรม	หน่วยรับผิดชอบ	หน่วยสนับสนุน
					๕๙	๖๐	๖๑	๖๒	๖๓						
ส่งเสริมความเป็นเมืองน่าอยู่	๑. การพัฒนา ด้านโครงสร้างพื้นฐาน	การพัฒนา ด้านโครงสร้างพื้นฐาน	มีเส้นทางคมนาคมที่มีมาตรฐาน	จำนวนถนนที่ได้มาตรฐานเพิ่มขึ้น	๕	๑๐	๑๕	๒๐	๒๕	พัฒนาเส้นทางการคมนาคมในหมู่บ้าน	จำนวนถนนที่ได้มาตรฐานเพิ่มขึ้น	เพิ่มขึ้นปีละ ๓ สาย	-โครงการก่อสร้างถนนคสล. ๖ สาย -โครงการก่อสร้างถนนแอสฟัลท์ติก ๕ สาย	กองช่าง	อบจ. กองคลัง สำนักปลัด
	๒. การพัฒนา ด้านสังคม	การพัฒนา ด้านสังคม	ป้องกันโรคติดต่อ	ร้อยละของประชาชนที่เป็นโรคติดต่อ	๔๐๐	๕๐๐	๖๐๐	๗๐๐	๘๐๐	ส่งเสริมและสนับสนุนการจัดการด้านสาธารณสุข การป้องกันและควบคุมโรค การฟื้นฟูสมรรถภาพทางร่างกาย และจิตใจให้ประชาชนมีความสุข ภาวะที่สมบูรณ์	ร้อยละของประชาชนที่เป็ ปี นโรคติดต่อลดลง	ลดลงร้อยละ ๒ ต่อปี	-กิจกรรมพัฒนาความรู้ และทักษะการดูแลสุขภาพ การสร้างสุขภาวะชุมชนที่ดี ทั้งทางร่างกาย และจิตใจ -กิจกรรมส่งเสริม สนับสนุนการ พัฒาระบบบริการด้าน สาธารณสุขมูลฐานของชุมชน	ง า น พ ั ต น า ชุมชน ส ำ น ัก ปลัด	กองคลัง กองช่าง โรงพยาบาล รพ.สต อสม.





**ส่วนที่ ๔**  
**การนำแผนพัฒนาสี่ปีไปสู่การปฏิบัติ**

**๑. ยุทธศาสตร์การพัฒนาและแผนงาน**

ที่	ยุทธศาสตร์	ด้าน	แผนงาน	หน่วยงาน รับผิดชอบหลัก	หน่วยงาน สนับสนุน
๑	ยุทธศาสตร์การ พัฒนาด้านเศรษฐกิจ	- ด้านบริหารทั่วไป - ด้านบริการชุมชนและ สังคม -ด้านการเศรษฐกิจ	- บริหารงานทั่วไป - การศาสนาวัฒนธรรมและ นันทนาการ - งานการเกษตร	สำนักปลัด	งานวิเคราะห์ งานพัฒนาชุมชน
๒	ยุทธศาสตร์การ พัฒนาด้าน โครงสร้างพื้นฐาน	- ด้านบริหารทั่วไป - ด้านบริการชุมชนและ สังคม	- บริหารงานทั่วไป - เคหะและชุมชน	งานเคหะและ ชุมชน สำนักปลัด	งานเคหะและ ชุมชน งานวิเคราะห์ กองช่าง
๓	ยุทธศาสตร์การ พัฒนาด้านสังคม	- ด้านบริหารทั่วไป - ด้านบริการชุมชนและ สังคม	- บริหารงานทั่วไป - สร้างความเข้มแข็งของ ชุมชน - การศาสนาวัฒนธรรม และนันทนาการ - งานการศึกษา - งานสาธารณสุข - งานการรักษาความสงบ ภายใน	สำนักปลัด	งานการศึกษา งานพัฒนาชุมชน งานบุคลากร งานการศึกษา งานบริหารทั่วไป
๔	ยุทธศาสตร์การ พัฒนาด้าน ทรัพยากรธรรมชาติและ สิ่งแวดล้อม	- ด้านบริหารทั่วไป - ด้านบริการชุมชนและ สังคม	- เคหะและชุมชน - งานการเกษตร	สำนักปลัด	งานบริหารงาน บุคคล งานการศึกษา กองช่าง
๕	ยุทธศาสตร์การ พัฒนาด้านศาสนา ศิลปะ และ วัฒนธรรม	- ด้านบริหารทั่วไป - ด้านบริการชุมชนและ สังคม	- บริหารงานทั่วไป	สำนักปลัด	สำนักปลัด
๖	ยุทธศาสตร์การ พัฒนาด้านการ บริหารจัดการ	- ด้านบริหารทั่วไป - ด้านบริการชุมชนและ สังคม	- บริหารงานทั่วไป - บริหารงานคลัง - เคหะและชุมชน	สำนักปลัด	สำนักปลัด

# บัญชีโครงการพัฒนา



บัญชีสรุปโครงการพัฒนา  
แผนพัฒนาท้องถิ่นสี่ปี (พ.ศ.๒๕๖๑ ถึง ๒๕๖๔)  
องค์การบริหารส่วนตำบลท่าเสา

ยุทธศาสตร์	ปี ๒๕๖๑		ปี ๒๕๖๒		ปี ๒๕๖๓		ปี ๒๕๖๔		รวม ๔ ปี	
	จำนวนโครงการ	งบประมาณ (บาท)	จำนวนโครงการ	งบประมาณ (บาท)	จำนวนโครงการ	งบประมาณ (บาท)	จำนวนโครงการ	งบประมาณ (บาท)	จำนวนโครงการ	งบประมาณ (บาท)
<b>๑. ยุทธศาสตร์การพัฒนาด้านเศรษฐกิจ</b>										
๑.๑ แผนงานบริหารงานทั่วไป	๒	๒๐,๐๐๐	๒	๒๐,๐๐๐	๒	๒๐,๐๐๐	๒	๒๐,๐๐๐	๘	๘๐,๐๐๐
๑.๒ แผนงานการศึกษาวัฒนธรรมและนันทนาการ	๙	๖,๑๐๕,๐๐๐	๙	๖,๑๐๕,๐๐๐	๘	๔,๑๐๕,๐๐๐	๗	๔,๑๐๕,๐๐๐	๓๓	๒๐,๔๒๐,๐๐๐
๑.๓ แผนงานการเกษตร	๒๘	๕,๕๕๒,๐๐๐	๒๓	๓,๙๕๘,๐๐๐	๒๑	๔,๒๙๖,๐๐๐	๒๒	๓,๘๓๐,๐๐๐	๙๔	๑๗,๖๓๖,๐๐๐
รวม	๓๙	๑๑,๖๗๗,๐๐๐	๓๔	๑๐,๐๘๓,๐๐๐	๓๑	๘,๔๒๑,๐๐๐	๓๑	๗,๙๔๕,๐๐๐	๑๓๕	๓๘,๑๓๖,๐๐๐
<b>๒. ยุทธศาสตร์การพัฒนาด้านโครงสร้างพื้นฐาน</b>										
๒.๑ แผนงานบริหารงานทั่วไป	๑	๕๐,๐๐๐	๑	๕๐,๐๐๐	๑	๕๐,๐๐๐	๑	๕๐,๐๐๐	๔	๒๐๐,๐๐๐
๒.๒ แผนงานเคหะและชุมชน	๔๐	๗๐,๒๐๐,๐๐๐	๒๕	๓๑,๕๐๖,๐๐๐	๒๑	๔๙,๓๘๐,๐๐๐	๑๙	๑๙,๔๐๖,๐๐๐	๑๐๔	๑๗๐,๔๔๒,๐๐๐
รวม	๔๑	๗๐,๒๕๐,๐๐๐	๒๖	๓๑,๕๕๖,๐๐๐	๒๒	๔๙,๔๓๐,๐๐๐	๑๙	๑๙,๔๐๖,๐๐๐	๑๐๘	๑๗๐,๖๔๒,๐๐๐

บัญชีสรุปโครงการพัฒนา  
แผนพัฒนาท้องถิ่นสี่ปี (พ.ศ.๒๕๖๑ ถึง ๒๕๖๔)  
องค์การบริหารส่วนตำบลท่าเสา

ยุทธศาสตร์	ปี ๒๕๖๑		ปี ๒๕๖๒		ปี ๒๕๖๓		ปี ๒๕๖๔		รวม ๔ ปี	
	จำนวนโครงการ	งบประมาณ (บาท)	จำนวนโครงการ	งบประมาณ (บาท)	จำนวนโครงการ	งบประมาณ (บาท)	จำนวนโครงการ	งบประมาณ (บาท)	จำนวนโครงการ	งบประมาณ (บาท)
๓. ยุทธศาสตร์การพัฒนาด้านสังคม										
๓.๑ แผนงานบริหารงานทั่วไป	-	-	-	-	-	-	-	-	-	-
๓.๒ แผนงานสร้างความเข้มแข็งของชุมชน	๙	๑,๖๐๐,๐๐๐	๙	๑,๖๐๐,๐๐๐	๙	๑,๖๐๐,๐๐๐	๙	๑,๖๐๐,๐๐๐	๓๖	๖,๔๐๐,๐๐๐
๓.๓ แผนงานการศาสนาและวัฒนธรรมและนันทนาการ	๗	๒๕,๐๐๐,๐๐๐	๗	๒๕,๐๐๐,๐๐๐	๗	๒๕,๐๐๐,๐๐๐	๗	๒๕,๐๐๐,๐๐๐	๒๘	๑๐๐,๔๐๐,๐๐๐
๓.๔ แผนงานการศึกษา	๑	๕,๐๐๐	๑	๕,๐๐๐	๑	๕,๐๐๐	๑	๕,๐๐๐	๔	๒๐,๐๐๐
๓.๕ แผนงานสาธารณสุข	๔	๕๕๐,๐๐๐	๔	๕๕๐,๐๐๐	๔	๕๕๐,๐๐๐	๔	๕๕๐,๐๐๐	๑๖	๒,๒๐๐,๐๐๐
๓.๖ แผนงานการรักษาความสงบภายใน	๗	๕๙๐,๖๐๐	๗	๕๙๐,๖๐๐	๗	๕๙๐,๖๐๐	๗	๕๙๐,๖๐๐	๒๘	๒,๓๖๒,๔๐๐
	๒๘	๒๗,๗๔๕,๖๐๐	๒๘	๒๗,๗๔๕,๖๐๐	๒๘	๒๗,๗๔๕,๖๐๐	๒๘	๒๗,๗๔๕,๖๐๐	๑๑๒	๑๑๐,๙๘๒,๔๐๐



บัญชีสรุปโครงการพัฒนา  
แผนพัฒนาท้องถิ่นสี่ปี (พ.ศ.๒๕๖๑ ถึง ๒๕๖๔)  
เทศบาลตำบลน้ำตกไทรโยคน้อย

ยุทธศาสตร์	ปี ๒๕๖๑		ปี ๒๕๖๒		ปี ๒๕๖๓		ปี ๒๕๖๔		รวม ๔ ปี	
	จำนวนโครงการ	งบประมาณ (บาท)	จำนวนโครงการ	งบประมาณ (บาท)	จำนวนโครงการ	งบประมาณ (บาท)	จำนวนโครงการ	งบประมาณ (บาท)	จำนวนโครงการ	งบประมาณ (บาท)
<b>๔. ยุทธศาสตร์การพัฒนาด้านการจัดการทรัพยากรธรรมชาติและสิ่งแวดล้อม</b>										
๔.๑ แผนงานเคหะและชุมชน	๔	๙,๑๕๐,๐๐๐	๔	๙,๑๕๐,๐๐๐	๔	๙,๑๕๐,๐๐๐	๔	๙,๑๕๐,๐๐๐	๑๖	๓๖,๖๐๐,๐๐๐
๔.๒ แผนงานการเกษตร	๓	๒๕๐,๐๐๐	๓	๒๕๐,๐๐๐	๓	๒๕๐,๐๐๐	๓	๒๕๐,๐๐๐	๑๒	๑,๐๐๐,๐๐๐
<b>รวม</b>	<b>๗</b>	<b>๙,๔๐๐,๐๐๐</b>	<b>๗</b>	<b>๙,๔๐๐,๐๐๐</b>	<b>๗</b>	<b>๙,๔๐๐,๐๐๐</b>	<b>๗</b>	<b>๙,๔๐๐,๐๐๐</b>	<b>๒๘</b>	<b>๓๗,๖๐๐,๐๐๐</b>
<b>๕. ยุทธศาสตร์การพัฒนาด้านการศาสนา ศิลปะ และวัฒนธรรม</b>										
๕.๑ แผนงานบริหารงานทั่วไป	๑๑	๘๓๐,๐๐๐	๑๑	๘๓๐,๐๐๐	๑๑	๘๓๐,๐๐๐	๑๑	๘๓๐,๐๐๐	๔๔	๓,๓๒๐,๐๐๐
<b>รวม</b>	<b>๑๑</b>	<b>๘๓๐,๐๐๐</b>	<b>๑๑</b>	<b>๘๓๐,๐๐๐</b>	<b>๑๑</b>	<b>๘๓๐,๐๐๐</b>	<b>๑๑</b>	<b>๘๓๐,๐๐๐</b>	<b>๔๔</b>	<b>๓,๓๒๐,๐๐๐</b>
<b>๖. ยุทธศาสตร์การพัฒนาด้านการเมืองและการบริหารจัดการ</b>										
๖.๑ แผนงานบริหารงานทั่วไป	๑๓	๑๔,๔๓๐,๐๐๐	๑๓	๑๔,๔๓๐,๐๐๐	๑๓	๑๔,๔๓๐,๐๐๐	๑๓	๑๔,๔๓๐,๐๐๐	๕๒	๕๗,๗๒๐,๐๐๐
๖.๒ แผนงานบริหารงานคลัง	๑	๓๕๐,๐๐๐	๑	๓๕๐,๐๐๐	๑	๓๕๐,๐๐๐	๑	๓๕๐,๐๐๐	๔	๑,๔๐๐,๐๐๐
๖.๓ แผนงานเคหะและชุมชน	๑	๕๐๐,๐๐๐	๑	๕๐๐,๐๐๐	๑	๕๐๐,๐๐๐	๑	๕๐๐,๐๐๐	๔	๒,๐๐๐,๐๐๐
<b>รวม</b>	<b>๑๕</b>	<b>๑๕,๒๘๐,๐๐๐</b>	<b>๑๕</b>	<b>๑๕,๒๘๐,๐๐๐</b>	<b>๑๕</b>	<b>๑๕,๒๘๐,๐๐๐</b>	<b>๑๕</b>	<b>๑๕,๒๘๐,๐๐๐</b>	<b>๖๐</b>	<b>๖๑,๓๒๐,๐๐๐</b>
<b>รวมทั้งสิ้น</b>	<b>๑๔๑</b>	<b>๑๓๕,๐๑๒,๐๐๐</b>	<b>๑๒๑</b>	<b>๙๔,๘๙๔,๖๐๐</b>	<b>๑๑๔</b>	<b>๑๑๑,๑๐๖,๖๐๐</b>	<b>๑๑๑</b>	<b>๘๐,๖๑๖,๖๐๐</b>	<b>๔๘๗</b>	<b>๔๒๑,๘๐๐,๔๐๐</b>

**รายละเอียดโครงการพัฒนา  
แผนพัฒนาท้องถิ่นสี่ปี (พ.ศ. ๒๕๖๑ - ๒๕๖๔)  
สำหรับ องค์กรปกครองส่วนท้องถิ่นดำเนินการ  
องค์การบริหารส่วนตำบลท่าเสา**

ยุทธศาสตร์จังหวัดที่ ๑ การพัฒนาเกษตรอุตสาหกรรม การท่องเที่ยว  
ยุทธศาสตร์การพัฒนาของ อปท. ในเขตจังหวัด ที่ ๑ การพัฒนาด้านเศรษฐกิจ  
๑. ยุทธศาสตร์การพัฒนาด้านเศรษฐกิจ

**๑.๑ แผนงานการเกษตร**

ที่	โครงการ	วัตถุประสงค์	เป้าหมาย (ผลผลิตของโครงการ)	งบประมาณและที่ผ่านมา				ตัวชี้วัด (KPI)	ผลที่คาดว่าจะได้รับ	หน่วยงาน รับผิดชอบ หลัก
				๒๕๖๑ (บาท)	๒๕๖๒ (บาท)	๒๕๖๓ (บาท)	๒๕๖๔ (บาท)			
๑.	ส่งเสริมกลุ่มอาชีพต่างๆ ตำบลท่าเสาหมู่ที่ ๑ - ๑๑	เพื่อให้ราษฎรมี รายได้	จำนวน ๑๑ กลุ่ม	-	๒๐๐,๐๐๐	-	๒๐๐,๐๐๐	จำนวน ราษฎร ที่สนใจเข้า ร่วมอบรม	กลุ่มต่างๆมี การพัฒนา กลุ่มให้ เจริญก้าวหน้า	อบต.ท่าเสา
๒.	ส่งเสริมกลุ่มอาชีพผู้เลี้ยงสุกร บ้านวังใหญ่ หมู่ที่ ๒	เพื่อให้ราษฎร พึ่งพาตนเองและมี รายได้เพิ่มขึ้น	จำนวน ๑ กลุ่ม	๒๐๐,๐๐๐	-	-	๒๐๐,๐๐๐	จำนวน ราษฎรที่ สนใจเข้าร่วม อบรม	ราษฎรมี รายได้เพิ่ม มากขึ้น	อบต.ท่าเสา
๓.	ส่งเสริมกลุ่มชาวบ้าน ทำผลิตภัณฑ์ต่างๆ ใช้ใน ครัวเรือน หมู่ที่ ๓	เพื่อให้ราษฎรมีการ รวมกลุ่มเพื่อพัฒนา อาชีพเสริม มีรายได้ เพิ่มขึ้น	จำนวน ๑ กลุ่ม	๑๐,๐๐๐	-	๑๐,๐๐๐	๑๐,๐๐๐	จำนวนกลุ่ม อาชีพที่ เพิ่มขึ้น	ราษฎรที่มี การรวมกลุ่ม อาชีพเพิ่มขึ้น	อบต.ท่าเสา
๔.	ส่งเสริมกลุ่มแม่บ้านผลิตดอกไม้ จากใยบัว หมู่ที่ ๓	เพื่อพัฒนาความรู้ และ ทักษะในการ ประกอบอาชีพ	จำนวน ๑ กลุ่ม	-	๑๐,๐๐๐	๑๐,๐๐๐	-	จำนวน ราษฎรที่มี รายได้เพิ่ม มากขึ้น	ราษฎรมีทักษะ ในการประกอบ อาชีพ	อบต.ท่าเสา

ที่	โครงการ	วัตถุประสงค์	เป้าหมาย (ผลผลิตของ โครงการ)	งบประมาณและที่ผ่านมา				ตัวชี้วัด (KPI)	ผลที่คาดว่าจะ ได้รับ	หน่วยงาน รับผิดชอบ หลัก
				๒๕๖๑ (บาท)	๒๕๖๒ (บาท)	๒๕๖๓ (บาท)	๒๕๖๔ (บาท)			
๕.	ส่งเสริมเกษตรกรผลิตปุ๋ยอินทรีย์ หมู่ที่ ๓	เพื่อให้ราษฎรมีรายได้	จำนวน ๑ กลุ่ม	๑๐,๐๐๐	-	-	๑๐,๐๐๐	จำนวนราษฎรที่สนใจเข้าร่วมอบรม	ประชาชนมีรายได้เพิ่มมากขึ้น	อบต.ท่าเสา
๖.	ส่งเสริมกลุ่มเกษตรกรปลอดสารพิษพืชผักตามฤดูกาล (ริมทางหลวงหมายเลข ๓๒๓) หมู่ที่ ๕	สร้างร้านค้าขนาด ๒x๒.๕ เมตร โครงเหล็ก หลังคาเมทัลชีท	จำนวน ๑ กลุ่ม	๒๑๐,๐๐๐	๒๑๐,๐๐๐	-	-	จำนวนราษฎรที่ได้ประโยชน์	ราษฎรมีสถานที่จำหน่ายผลผลิตทางการเกษตร	อบต.ท่าเสา
๗.	ส่งเสริมอาชีพการเกษตร หมู่ที่ ๖	เพื่อให้ราษฎรมีการพัฒนาอาชีพการเกษตร มีรายได้เพิ่มขึ้น	จำนวน ๑ กลุ่ม	๒๑๐,๐๐๐	๒๑๐,๐๐๐	-	๒๑๐,๐๐๐	จำนวนกลุ่มอาชีพที่เพิ่มขึ้น	ประชาชนมีรายได้เพิ่มมากขึ้น	อบต.ท่าเสา
๘.	จัดตั้งกลุ่มเย็บผ้าโหล หมู่ที่ ๗	เพื่อพัฒนาความรู้และทักษะในการประกอบอาชีพ	จำนวน ๑ กลุ่ม	-	๒๐,๐๐๐	-	๒๐,๐๐๐	จำนวนกลุ่มอาชีพที่เพิ่มขึ้น	ประชาชนมีรายได้เพิ่มมากขึ้น	อบต.ท่าเสา

ที่	โครงการ	วัตถุประสงค์	เป้าหมาย (ผลผลิตของ โครงการ)	งบประมาณและที่ผ่านมา				ตัวชี้วัด (KPI)	ผลที่คาดว่าจะได้รับ	หน่วยงาน รับผิดชอบ หลัก
				๒๕๖๑ (บาท)	๒๕๖๒ (บาท)	๒๕๖๓ (บาท)	๒๕๖๔ (บาท)			
๙.	ส่งเสริมพัฒนาโครงการ เกษตรอินทรีย์ หมู่ที่ ๗	เพื่อให้ ราษฎรมี รายได้	จำนวน ๑ กลุ่ม	๔๒,๐๐๐	๔๒,๐๐๐	-	-	จำนวน ราษฎร ที่สนใจเข้า ร่วมอบรม	ราษฎรมี ทักษะใน การ ประกอบ อาชีพ	อบต.ท่าเสา
๑๐.	ส่งเสริมการเพาะกล้าไม้ ดอกไม้ประดับ หมู่ที่ ๑ - ๑๑	เพื่อให้ราษฎรมี การพัฒนาอาชีพ เกษตร มีรายได้ เพิ่มขึ้น	จำนวน ๑ กลุ่ม	-	๕๖,๐๐๐	๕๖,๐๐๐	-	จำนวนกลุ่ม อาชีพที่ เพิ่มขึ้น	ประชาชนมี รายได้เพิ่ม มากขึ้น	อบต.ท่าเสา
๑๑.	ส่งเสริมด้านการเกษตร (ทำปุ๋ยหมัก) หมู่ที่ ๑-๑๑	เพื่อให้ราษฎรมี การพัฒนาอาชีพ เกษตร มีรายได้ เพิ่มขึ้น	จำนวน ๑ กลุ่ม	๓๐,๐๐๐	-	๓๐,๐๐๐	-	จำนวน ราษฎร ที่สนใจเข้า ร่วมอบรม	ประชาชนมี รายได้เพิ่ม มากขึ้น	อบต.ท่าเสา
๑๒.	ส่งเสริมการเกษตรอินทรีย์ บ้านวังเขมร หมู่ที่ ๙	เพื่อให้ราษฎรมี รายได้	จำนวน ๑ กลุ่ม	๒๐,๐๐๐	๒๐,๐๐๐	-	-	จำนวน ราษฎร ที่สนใจเข้า ร่วมอบรม	ประชาชนมี รายได้เพิ่ม มากขึ้น	อบต.ท่าเสา

ที่	โครงการ	วัตถุประสงค์	เป้าหมาย (ผลผลิตของ โครงการ)	งบประมาณและที่ผ่านมา				ตัวชี้วัด (KPI)	ผลที่คาดว่าจะ ได้รับ	หน่วยงาน รับผิดชอบ หลัก
				๒๕๖๑ (บาท)	๒๕๖๒ (บาท)	๒๕๖๓ (บาท)	๒๕๖๔ (บาท)			
๑๓.	ส่งเสริมแปรรูปผลผลิตทางการเกษตร บ้านวังเขมร หมู่ที่ ๑-๑๑	เพื่อให้ราษฎรมีการพัฒนาอาชีพเกษตร มีรายได้เพิ่มขึ้น	จำนวน ๑กลุ่ม	๕๐,๐๐๐	๕๐,๐๐๐	-	๕๐,๐๐๐	จำนวนกลุ่มอาชีพที่เพิ่มขึ้น	ประชาชนมีรายได้เพิ่มมากขึ้น	อบต.ท่าเสา
๑๔.	ส่งเสริมสนับสนุนกลุ่มอาชีพต่างๆ หมู่ที่ ๙	เพื่อให้ราษฎรมีการพัฒนาอาชีพเกษตร มีรายได้เพิ่มขึ้น	จำนวน ๑ กลุ่ม	๕๐,๐๐๐	-	-	๕๐,๐๐๐	จำนวนราษฎรที่สนใจเข้าร่วมอบรม	ประชาชนมีรายได้เพิ่มมากขึ้น	อบต.ท่าเสา
๑๕.	ส่งเสริมอาชีพการเลี้ยงโค หมู่ที่ ๑-๑๑	เพื่อให้ราษฎรมีรายได้เพิ่มขึ้น	ตำบลท่าเสา	-	๒๐๐,๐๐๐	-	๒๐๐,๐๐๐	จำนวนกลุ่มอาชีพที่เพิ่มขึ้น	ประชาชนมีรายได้เพิ่มมากขึ้น	อบต.ท่าเสา
๑๖.	ส่งเสริมอาชีพการเลี้ยงไก่และสุกร บ้านหนองตามม่วง หมู่ที่ ๑๐	เพื่อให้ราษฎรมีการพัฒนาอาชีพเกษตร มีรายได้เพิ่มขึ้น	จำนวน ๑ กลุ่ม	๖๐,๐๐๐	-	๖๐,๐๐๐	-	จำนวนกลุ่มอาชีพที่เพิ่มขึ้น	ประชาชนมีรายได้เพิ่มมากขึ้น	อบต.ท่าเสา
๑๗.	ส่งเสริมอุดหนุนกลุ่มอาชีพเศรษฐกิจชุมชน หมู่ที่ ๑-๑๑	เพื่อให้ราษฎรมีการพัฒนาอาชีพเกษตร มีรายได้เพิ่มขึ้น	จำนวน ๑ กลุ่ม	๑๐๐,๐๐๐	๑๐๐,๐๐๐	๑๐๐,๐๐๐	๑๐๐,๐๐๐	จำนวนกลุ่มอาชีพที่เพิ่มขึ้น	ประชาชนมีรายได้เพิ่มมากขึ้น	อบต.ท่าเสา

ที่	โครงการ	วัตถุประสงค์	เป้าหมาย (ผลผลิตของ โครงการ)	งบประมาณและที่ผ่านมา				ตัวชี้วัด (KPI)	ผลที่คาดว่าจะ ได้รับ	หน่วยงาน รับผิดชอบ หลัก
				๒๕๖๑ (บาท)	๒๕๖๒ (บาท)	๒๕๖๓ (บาท)	๒๕๖๔ (บาท)			
๑๘.	ส่งเสริมสนับสนุนเรือนเพาะ กล้าไม้และแม่พันธุ์ส่งเข้ามา. มหิดล หมู่ที่ ๑๑	เพื่อให้ราษฎรมี รายได้เพิ่มขึ้น	จำนวน ๑ กลุ่ม	๑๐๐,๐๐๐	๑๐๐,๐๐๐	๑๐๐,๐๐๐	๑๐๐,๐๐๐	จำนวนกลุ่ม อาชีพที่ เพิ่มขึ้น	ประชาชนมี รายได้เพิ่ม มากขึ้น	อบต.ท่าเสา
๑๙.	สนับสนุนเงินทุนกลุ่มไม้ดอกไม้ ประดับหมู่ที่ ๑๑	เพื่อให้ราษฎรมี รายได้เพิ่มขึ้น	จำนวน ๑ กลุ่ม	๕๐,๐๐๐	๕๐,๐๐๐	๕๐,๐๐๐	๕๐,๐๐๐	จำนวนกลุ่ม อาชีพที่ เพิ่มขึ้น	ประชาชนมี รายได้เพิ่ม มากขึ้น	อบต.ท่าเสา
๒๐.	จัดตั้งกองทุนยาสัตว์ ประจำตำบลท่าเสา	เพื่อให้ราษฎรมี แหล่งยาที่ใกล้ และมีราคาถูก	จำนวน ๑ กลุ่ม	๕๐,๐๐๐	-	๕๐,๐๐๐	-	จำนวนกลุ่ม กองทุนได้ ประโยชน์ เพิ่มขึ้น	ประชาชนมี ยาราคาถูก	อบต.ท่าเสา
๒๑.	จัดตั้งกลุ่มเกษตรกรผสมผสาน หมู่ที่ ๑-๑๑	เพื่อให้ราษฎรมี การพัฒนาอาชีพ เกษตรกร มีรายได้ เพิ่มขึ้น	จำนวน ๑ กลุ่ม	-	๗๐,๐๐๐	๗๐,๐๐๐	-	จำนวนกลุ่ม อาชีพที่ เพิ่มขึ้น	ประชาชนมี รายได้เพิ่ม มากขึ้น	อบต.ท่าเสา
๒๒.	ส่งเสริมสนับสนุนจัดหา วิทยากรที่มีความรู้ ความสามารถ มาบรรยายและ สาธิตให้กับกลุ่มอาชีพ ตำบล ท่าเสา หมู่ที่ ๑-๑๑	เพื่อเพิ่มทักษะ ความรู้ในการ ประกอบอาชีพ ให้กับกลุ่ม	จำนวน ๑ กลุ่ม	๒๐,๐๐๐	๒๐,๐๐๐	๒๐,๐๐๐	๒๐,๐๐๐	จำนวนเส้น	สามารถ เดินทางได้ สะดวกและ ปลอดภัย	อบต.ท่าเสา
๒๓.	ส่งเสริมการฝึกอาชีพเพื่อเพิ่ม รายได้เสริม (กลุ่มดอกไม้ประ ดิษฐ์) หมู่ที่ ๓	เพื่อให้ราษฎรมีการ พัฒนาอาชีพและมี รายได้เพิ่มขึ้น	จำนวน ๑ กลุ่ม	๒๐,๐๐๐	-	๒๐,๐๐๐	๒๐,๐๐๐	จำนวนเส้น	สามารถ เดินทางได้ สะดวกและ ปลอดภัย	อบต.ท่าเสา

ที่	โครงการ	วัตถุประสงค์	เป้าหมาย (ผลผลิตของ โครงการ)	งบประมาณและที่ผ่านมา				ตัวชี้วัด (KPI)	ผลที่คาดว่าจะได้รับ	หน่วยงาน รับผิดชอบ หลัก
				๒๕๖๑ (บาท)	๒๕๖๒ (บาท)	๒๕๖๓ (บาท)	๒๕๖๔ (บาท)			
๒๔.	ส่งเสริมการฝึกอบรมเพื่อเพิ่มรายได้เสริม (กลุ่มดอกไม้ประดิษฐ์) หมู่ที่ ๓	เพื่อให้ราษฎรมีการพัฒนาอาชีพและมีรายได้เพิ่มขึ้น	จำนวน ๑ กลุ่ม	๒๐,๐๐๐	๒๐,๐๐๐	๒๐,๐๐๐	๒๐,๐๐๐	จำนวนเส้น	สามารถเดินทางได้สะดวกและปลอดภัย	อบต.ท่าเสา
๒๕.	ก่อสร้างสถานที่จำหน่ายสินค้า OTOP	เพื่อให้มีสถานที่จำหน่ายสินค้าและมีรายจากการขายสินค้าได้เพิ่มขึ้น	จำนวน ๑ แห่ง	๑๐๐,๐๐๐	๑๐๐,๐๐๐	-	๑๐๐,๐๐๐	จำนวนเส้น	สามารถเดินทางได้สะดวกและปลอดภัย	อบต.ท่าเสา
๒๖.	สนับสนุนการสูบน้ำด้วยพลังงานไฟฟ้า จากแม่น้ำแควน้อย เพื่อการเกษตร หมู่ที่ ๙	เพื่อให้ราษฎรมีน้ำอุปโภค - บริโภคอย่างพอเพียง	จำนวน ๑ แห่ง อบต.ท่าเสา	๑,๒๐๐,๐๐๐	-	๑,๒๐๐,๐๐๐	-	ระบบประปาที่มีมาตรฐาน	ราษฎรมีน้ำอุปโภค-บริโภคอย่างพอเพียง	อบต.ท่าเสา (กรมชลประทาน)
๒๗.	จัดหาแหล่งน้ำเพื่อการเกษตรบ้านวังเขมร หมู่ที่ ๙	เพื่อให้ราษฎรมีน้ำอุปโภค - บริโภคและใช้ทำการเกษตรอย่างพอเพียง	จำนวน ๕ แห่ง	๕๐๐,๐๐๐	-	-	-	ระบบประปาที่มีมาตรฐาน	ราษฎรมีน้ำอุปโภค-บริโภคอย่างพอเพียง	อบต.ท่าเสา
๒๘.	สร้างโรงเรือนแปรรูปผลิตภัณฑ์ทางด้านพืชและสัตว์ หมู่ที่ ๗	เพื่อส่งเสริมอาชีพและเพิ่มรายได้ให้กับประชาชน	ตำบลท่าเสา	๒๐,๐๐๐	-	๒๐,๐๐๐	-	จำนวนราษฎรที่ได้ประโยชน์	ประชาชนมีรายได้เพิ่มมากขึ้น	อบต.ท่าเสา

ที่	โครงการ	วัตถุประสงค์	เป้าหมาย (ผลผลิตของ โครงการ)	งบประมาณและที่ผ่านมา				ตัวชี้วัด (KPI)	ผลที่คาดว่าจะ ได้รับ	หน่วยงาน รับผิดชอบ หลัก
				๒๕๖๑ (บาท)	๒๕๖๒ (บาท)	๒๕๖๓ (บาท)	๒๕๖๔ (บาท)			
๒๙.	โครงการส่งเสริมพัฒนา ศักยภาพเกษตรกรจัด นิทรรศการศูนย์สาธิต การเกษตรร้านค้าชุมชน	เพื่อให้ประชาชน มีการรวมกลุ่ม เพื่อพัฒนาอาชีพ หลักและอาชีพ เสริม มีรายได้ เพิ่ม	ตำบลท่าเสา	๕๐,๐๐๐	๕๐,๐๐๐	๕๐,๐๐๐	๕๐,๐๐๐	จำนวน ราษฎรที่ สนใจเข้าร่วม อบรม	ราษฎรมี ความรู้ใน ระบบ เศรษฐกิจ มากขึ้น	อบต.ท่าเสา
๓๐.	โครงการส่งเสริมการดำเนิน ชีวิตตามหลักปรัชญา เศรษฐกิจพอเพียงองค์การ บริหารส่วนตำบลท่าเสา	เพื่อให้ประชาชนมี การรวมกลุ่มเพื่อ พัฒนาอาชีพหลัก และอาชีพเสริม ปรัชญาเศรษฐกิจ มี รายได้เพิ่ม	ตำบลท่าเสา	๘๐,๐๐๐	๘๐,๐๐๐	๘๐,๐๐๐	๘๐,๐๐๐	จำนวน ราษฎรที่ สนใจเข้าร่วม อบรม	ราษฎรมี ความรู้ใน ระบบ เศรษฐกิจ มากขึ้น	อบต.ท่าเสา
๓๑	การจัดกิจกรรมการส่งเสริม ความรู้เพื่อพัฒนาอาชีพ การเกษตรและพืชสวนครัว	เพื่อให้ประชาชน มีการรวมกลุ่ม เพื่อพัฒนาอาชีพ หลักและอาชีพ เสริม มีรายได้ เพิ่ม	ตำบลท่าเสา	๕๐,๐๐๐	๕๐,๐๐๐	๕๐,๐๐๐	๕๐,๐๐๐	จำนวน ราษฎรที่ สนใจเข้าร่วม อบรม	ราษฎรมี ความรู้ใน ระบบ เศรษฐกิจ มากขึ้น	อบต.ท่าเสา
๓๒	อุดหนุนการพัฒนาอาชีพ อบรมกลุ่มเกษตรกรและงาน เกษตรประจำปี วันผลไม้ ต. ท่าเสา	เพื่อให้ประชาชน มีการรวมกลุ่ม เพื่อพัฒนาอาชีพ หลักและอาชีพ เสริม มีรายได้ เพิ่ม	ตำบลท่าเสา	๒๐๐,๐๐๐	๒๐๐,๐๐๐	๒๐๐,๐๐๐	๒๐๐,๐๐๐	จำนวน ราษฎรที่ สนใจเข้าร่วม อบรม	ราษฎรมี ความรู้ใน ระบบ เศรษฐกิจ มากขึ้น	อบต.ท่าเสา



ที่	โครงการ	วัตถุประสงค์	เป้าหมาย (ผลผลิตของ โครงการ)	งบประมาณและที่ผ่านมา				ตัวชี้วัด (KPI)	ผลที่คาดว่าจะได้รับ	หน่วยงาน รับผิดชอบ หลัก
				๒๕๖๑ (บาท)	๒๕๖๒ (บาท)	๒๕๖๓ (บาท)	๒๕๖๔ (บาท)			
๓๓.	โครงการอนุรักษ์พันธุกรรมพืช	เพื่อพัฒนาอาชีพ การเกษตรและ พืชสวนครัว	ตำบลท่าเสา	๑๐๐,๐๐๐	๑๐๐,๐๐๐	๑๐๐,๐๐๐	๑๐๐,๐๐๐	จำนวน กิจกรรมที่ ดำเนินการ	พัฒนาอาชีพ การเกษตร และพืชสวน ครัวมี ประสิทธิภาพ	อบต.ท่าเสา
๓๔.	โครงการพัฒนาแหล่งน้ำเพื่อ การเกษตร น้ำเพื่อบริโภค หมู่ที่ ๑๑ บ้านพูลาด	เพื่อให้ราษฎรมี น้ำเพื่อการเกษตร	ภายในหมู่บ้าน	๒,๐๐๐,๐๐๐	๒,๐๐๐,๐๐๐	๒,๐๐๐,๐๐๐	๒,๐๐๐,๐๐๐	น้ำเพื่อ การเกษตร ให้กับราษฎร	ให้ระบบ เศรษฐกิจดี มากขึ้น	อบต.ท่าเสา
รวม	๓๔ โครงการ	-	-	๕,๕๕๒,๐๐๐	๓,๙๕๘,๐๐๐	๔,๒๙๖,๐๐๐	๓,๘๓๐,๐๐๐	-	-	-

## ๑.๒ แผนงานบริหารงานทั่วไป

ที่	โครงการ	วัตถุประสงค์	เป้าหมาย (ผลผลิตของ โครงการ)	งบประมาณและที่ผ่านมา				ตัวชี้วัด (KPI)	ผลที่คาดว่าจะ ได้รับ	หน่วยงาน รับผิดชอบ หลัก
				๒๕๖๑ (บาท)	๒๕๖๒ (บาท)	๒๕๖๓ (บาท)	๒๕๖๔ (บาท)			
๑.	เร่งรัดการจัดเก็บค่าน้ำประปา จากผู้ใช้น้ำประปาจากกิจการ ประปา อบต.ท่าเสา	เพื่อให้การจัดเก็บ รายได้บรรลุ วัตถุประสงค์และมี ประสิทธิภาพ	จัดประชุมชี้แจงสร้าง ความเข้าใจให้กับ ประชาชนแนะนำ ประชาสัมพันธ์ให้ ประชาชนเข้าใจ ข้อบัญญัติ ของ อบต.ท่าเสา	๑๐,๐๐๐	๑๐,๐๐๐	๑๐,๐๐๐	๑๐,๐๐๐	จำนวน รายได้ที่เพิ่ม มากขึ้น	การจัดเก็บ รายได้บรรลุ วัตถุประสงค์ และมี ประสิทธิภาพ	อบต.ท่าเสา
๒.	เร่งรัดการจัดเก็บภาษีบำรุง ท้องที่ ภาษีโรงเรือน ภาษีป้าย	เพื่อให้การจัดเก็บ รายได้บรรลุ วัตถุประสงค์และมี ประสิทธิภาพ	จัดประชุมชี้แจง สร้างความเข้าใจ ให้กับประชาชน และสำรวจข้อมูล ภายในพื้นที่	๑๐,๐๐๐	๑๐,๐๐๐	๑๐,๐๐๐	๑๐,๐๐๐	จำนวน รายได้ที่เพิ่ม มากขึ้น	การจัดเก็บ รายได้บรรลุ วัตถุประสงค์ และมี ประสิทธิภาพ	อบต.ท่าเสา
รวม	๒ โครงการ	-	-	๒๐,๐๐๐	๒๐,๐๐๐	๒๐,๐๐๐	๒๐,๐๐๐	-	-	-

## ๑.๓ การศาสนาวัฒนธรรมและนันทนาการ

ที่	โครงการ	วัตถุประสงค์	เป้าหมาย (ผลผลิตของ โครงการ)	งบประมาณและที่ผ่านมา				ตัวชี้วัด (KPI)	ผลที่คาดว่าจะ ได้รับ	หน่วยงาน รับผิดชอบ หลัก
				๒๕๖๑ (บาท)	๒๕๖๒ (บาท)	๒๕๖๓ (บาท)	๒๕๖๔ (บาท)			
๑.	ปรับปรุงภูมิทัศน์ ถ้าเจ้าแม่กวนอิมเพื่อเป็น แหล่งท่องเที่ยว(ม.๖)	เพื่อให้สถานที่ ท่องเที่ยวเกิด ความสวยงาม	ขยายถนนลาดยาง กว้าง ๖ ม. ยาว ๑,๕๐๐ ม. ขยายเขตไฟฟ้า ระยะทาง ๑,๕๐๐ ม.	๑,๑๒๕,๐๐๐	๑,๑๒๕,๐๐๐	๑,๑๒๕,๐๐๐	๑,๑๒๕,๐๐๐	จำนวน นักท่องเที่ยว เพิ่มขึ้น	สถานที่ ท่องเที่ยวมี ความสวยงาม มากขึ้น	อบต. ท่าเสา
๒.	พัฒนาถ้าพุมุด ถ้าหมาก เป็นแหล่งท่องเที่ยว (ม.๗) ตรงข้าม รร.พุมุดวิทยา	เพื่อให้สถานที่ ท่องเที่ยวสวยงาม และเพื่อให้บริการ นักท่องเที่ยว	๒ แห่ง	๑๐๐,๐๐๐	-	๑๐๐,๐๐๐	-	จำนวน นักท่องเที่ยว ที่เพิ่มขึ้น	สถานที่ท่องเที่ยว มีความสวยงาม และนักท่องเที่ยว มีความประทับใจ มากขึ้น	อบต. ท่าเสา
๓.	พัฒนาทางรถไฟ บ้านวังเขมร (ม.๘)	เพื่อส่งเสริม สถานที่ท่องเที่ยว และอนุรักษ์ไว้ให้ คนรุ่นหลัง	๑ แห่ง	-	๑๐๐,๐๐๐	-	๑๐๐,๐๐๐	มีสถานที่ ท่องเที่ยว เพิ่มขึ้น	สถานที่ท่องเที่ยว มีความสวยงาม และนักท่องเที่ยว มีความประทับใจ มากขึ้น	อบต. ท่าเสา
๔	จัดกิจกรรมส่งเสริมการ ท่องเที่ยว ภายในตำบลท่าเสา	เพื่อส่งเสริมการ ท่องเที่ยวและ อนุรักษ์ประเพณี ประจำท้องถิ่น	เพื่อประชาสัมพันธ์ ให้นักท่องเที่ยว ได้รับรู้สถานที่ ท่องเที่ยวที่สำคัญ	๑๐๐,๐๐๐	๑๐๐,๐๐๐	๑๐๐,๐๐๐	๑๐๐,๐๐๐	จำนวน นักท่องเที่ยวที่ เดินทางมา ท่องเที่ยว เพิ่มขึ้น	นักท่องเที่ยวได้ ได้รับรู้เกี่ยวกับ สถานที่ ท่องเที่ยว	อบต. ท่าเสา
๕	จัดตั้งศูนย์ประชาสัมพันธ์การ ท่องเที่ยวใน ตำบลท่าเสา	เพื่อให้ข้อมูลกับ นักท่องเที่ยว	จำนวน ๑ แห่ง	๒๐๐,๐๐๐	๒๐๐,๐๐๐	๒๐๐,๐๐๐	๒๐๐,๐๐๐	จำนวน นักท่องเที่ยวที่ เดินทางมา เพิ่มขึ้น	นักท่องเที่ยวมี แหล่งข้อมูล เพิ่มขึ้น	อบต. ท่าเสา

ที่	โครงการ	วัตถุประสงค์	เป้าหมาย (ผลผลิตของ โครงการ)	งบประมาณและที่ผ่านมา				ตัวชี้วัด (KPI)	ผลที่คาดว่าจะ ได้รับ	หน่วยงาน รับผิดชอบ หลัก
				๒๕๖๑ (บาท)	๒๕๖๒ (บาท)	๒๕๖๓ (บาท)	๒๕๖๔ (บาท)			
๖	สร้างศูนย์การเรียนรู้ด้าน ภาษาเพื่อรองรับ AEC	เพื่อให้ความรู้ด้าน ภาษา	จำนวน ๑ แห่ง	๓๐,๐๐๐	๓๐,๐๐๐	๓๐,๐๐๐	๓๐,๐๐๐	จำนวน ประชาชนที่ เข้าร่วม	มีสถานที่ เพื่อให้ความรู้ ด้านภาษา	อบต. ท่าเสา
๗	จัดกิจกรรมและโครงการด้าน ภาษาเพื่อรองรับ AEC	เพื่อให้ความรู้ด้าน ภาษา	ตำบลท่าเสา	๕๐,๐๐๐	๕๐,๐๐๐	๕๐,๐๐๐	๕๐,๐๐๐	จำนวน ประชาชนที่ เข้าร่วม กิจกรรม	มีสถานที่ เพื่อให้ความรู้ ด้านภาษา	อบต. ท่าเสา
๘	ปรับปรุงภูมิทัศน์ (ขอย ๑) บูรณาการพัฒนาแหล่ง ท่องเที่ยวภายในหมู่บ้าน หมู่ที่ ๕ บ้านพุพวง	เพื่อให้สถานที่ ท่องเที่ยวเกิด ความสวยงาม	ภายในหมู่บ้าน	๒,๐๐๐,๐๐๐	๒,๐๐๐,๐๐๐	-	-	จำนวน นักท่องเที่ยว เพิ่มขึ้น	สถานที่ท่องเที่ยว มีความสวยงาม มากขึ้น	อบต. ท่าเสา
๙	ปรับปรุงภูมิทัศน์ สถานที่ท่องเที่ยวรอบเขา ถ้ำ เจ้าแม่กวนอิม หมู่ที่ ๖ บ้าน พุม่วง	เพื่อให้สถานที่ ท่องเที่ยวเกิด ความสวยงาม	ภายในหมู่บ้าน	๒,๐๐๐,๐๐๐	๒,๐๐๐,๐๐๐	๒,๐๐๐,๐๐๐	๒,๐๐๐,๐๐๐	จำนวน นักท่องเที่ยว เพิ่มขึ้น	สถานที่ท่องเที่ยว มีความสวยงาม มากขึ้น	อบต. ท่าเสา
๑๐	โครงการเกษตรเชิงท่องเที่ยว และพัฒนาถ้ำท่องเที่ยวเชิง นิเวศน์ หมู่ที่ ๗ บ้านพุมุด	เพื่อให้สถานที่ ท่องเที่ยวเกิด ความสวยงาม	ภายในหมู่บ้าน	๕๐๐, ๐๐๐	๕๐๐,๐๐๐	๕๐๐,๐๐๐	๕๐๐,๐๐๐	จำนวน นักท่องเที่ยว เพิ่มขึ้น	สถานที่ท่องเที่ยว มีความสวยงาม มากขึ้น	อบต. ท่าเสา
รวม	๑๐ โครงการ	-	-	๖,๑๐๕,๐๐๐	๖,๑๐๕,๐๐๐	๔,๑๐๕,๐๐๐	๔,๑๐๕,๐๐๐	-	-	-

ยุทธศาสตร์จังหวัดที่ ๔ การพัฒนาประสิทธิภาพในการบริหารจัดการโครงสร้างพื้นฐาน  
ยุทธศาสตร์การพัฒนาของ อปท. ในเขตจังหวัด ที่ ๒ การพัฒนาด้านโครงสร้างพื้นฐาน  
๒.ยุทธศาสตร์การพัฒนาด้านโครงสร้างพื้นฐาน

๒.๑ แผนงานเคหะและชุมชน

ที่	โครงการ	วัตถุประสงค์	เป้าหมาย (ผลผลิตของ โครงการ)	งบประมาณและที่ผ่านมา				ตัวชี้วัด (KPI)	ผลที่คาดว่าจะได้รับ	หน่วยงาน รับผิดชอบ หลัก
				๒๕๖๑ (บาท)	๒๕๖๒ (บาท)	๒๕๖๓ (บาท)	๒๕๖๔ (บาท)			
๑.	โครงการก่อสร้างถนน คสล. (ซอย หนองแม่เบี้ย) หมู่ที่ ๑ บ้านช่องแคบ	เพื่อให้ราษฎรขนส่ง ผลผลิตทางการ เกษตรและสัญจร สะดวกปลอดภัย	กว้าง ๕.๐๐ เมตร ยาว ๔๐๐ เมตร หนา ๐.๑๕ เมตร	๑,๒๘๐,๐๐๐	-	๑,๒๘๐,๐๐๐	-	ถนนที่มี คุณภาพ มาตรฐาน	ราษฎรขนส่ง ผลผลิตทางการ เกษตรและสัญจร สะดวก	อบต.ท่าเสา
๒.	โครงการก่อสร้างถนน ลาดยาง(ซอยนายดำรง เขาแก้ว)หมู่ ที่ ๑ บ้านช่องแคบ	เพื่อให้ราษฎรขนส่ง ผลผลิตทางการ เกษตรสะดวก ปลอดภัย	กว้าง ๕.๐๐ เมตร ยาว ๔๐๐ เมตร หนา ๐.๑๕ เมตร	๑,๒๘๐,๐๐๐	๑,๒๘๐,๐๐๐	-	-	ถนนที่มี คุณภาพ มาตรฐาน	ราษฎรขนส่ง ผลผลิตทางการ เกษตรและสัญจร สะดวก	อบต.ท่าเสา
๓.	โครงการก่อสร้างถนน ลาดยาง(ซอยนายจู้ ราชฯ) หมู่ที่ ๑ บ้านช่องแคบ	เพื่อให้ราษฎรขนส่ง ผลผลิตทางการ เกษตรสะดวก ปลอดภัย	กว้าง ๕.๐๐ เมตร ยาว ๔๐๐ เมตร หนา ๐.๑๕ เมตร	๑,๒๘๐,๐๐๐	๑,๒๘๐,๐๐๐	-	๑,๒๘๐,๐๐๐	ถนนที่มี คุณภาพ มาตรฐาน	ราษฎรขนส่ง ผลผลิตทางการ เกษตรและสัญจร สะดวก	อบต.ท่าเสา
๔.	โครงการก่อสร้างถนน ลาดยาง(ซอยนายจู้ ราชฯ) หมู่ที่ ๑ บ้านช่องแคบ	เพื่อให้ราษฎรขนส่ง ผลผลิตทางการ เกษตรสะดวก ปลอดภัย	กว้าง ๕.๐๐ เมตร ยาว ๔๐๐ เมตร หนา ๐.๑๕ เมตร	๑,๒๘๐,๐๐๐	-	๑,๒๘๐,๐๐๐	-	ถนนที่มี คุณภาพ มาตรฐาน	ราษฎรขนส่ง ผลผลิตทางการ เกษตรและสัญจร สะดวก	อบต.ท่าเสา
๕.	โครงการฝายน้ำล้นหนองขาม	การเติมน้ำผิวดินและ น้ำใต้ดินตาม ธรรมชาติ และเป็น การอนุรักษ์แหล่งน้ำ	ตำบลท่าเสา	๑,๐๐๐,๐๐๐	๑,๐๐๐,๐๐๐	-	-	พื้นที่ เกษตรกรรม ได้รับประโยชน์	เพิ่มความชุ่มชื้น และความ สมบูรณ์ทาง ระบบนิเวศให้แก่ พื้นที่ทั้งด้านท้าย น้ำและเหนือน้ำ	อบต.ท่าเสา

ที่	โครงการ	วัตถุประสงค์	เป้าหมาย (ผลผลิตของ โครงการ)	งบประมาณและที่ผ่านมา				ตัวชี้วัด (KPI)	ผลที่คาดว่าจะได้รับ	หน่วยงาน รับผิดชอบ หลัก
				๒๕๖๑ (บาท)	๒๕๖๒ (บาท)	๒๕๖๓ (บาท)	๒๕๖๔ (บาท)			
๖.	โครงการก่อสร้างถนน คสล. (รอบหมู่บ้าน) หมู่ที่ ๒ บ้านวังใหญ่	เพื่อให้ราษฎร ขนส่งผลผลิต ทางการเกษตร และสัญจร สะดวกปลอดภัย	กว้าง ๕.๐๐ เมตร ยาว ๗๐๐ เมตร หนา ๐.๑๕ เมตร	๒,๒๔๐,๐๐๐	-	๒,๒๔๐,๐๐๐	-	ถนนที่มี คุณภาพ มาตรฐาน	ราษฎรขนส่ง ผลผลิต ทางการ เกษตรแล สัญจร สะดวก	อบต.ท่าเสา
๗.	ติดตั้งไฟฟ้าส่องสว่างรอบ หมู่บ้าน หมู่ที่ ๒ บ้านวังใหญ่	ป้องกันการเกิด อาชญากรรม ป้องกันการเกิด อุบัติเหตุ	ภายในหมู่บ้าน	๕๐๐,๐๐๐	๕๐๐,๐๐๐	-	-	ระบบไฟฟ้า ที่มีมาตรฐาน	ราษฎรมี ไฟฟ้าใช้ อย่างทั่วถึง	อบต.ท่าเสา
๘.	โครงการถนนลูกรัง (รอบ หมู่บ้าน) หมู่ที่ ๒ บ้านวังใหญ่	เพื่อให้ราษฎรขนส่ง ผลผลิตทาง การเกษตรสะดวก ปลอดภัย	กว้าง ๕.๐๐ เมตร ยาว ๑๐๐๐ เมตร	๖,๐๐๐,๐๐๐	-	-	๖,๐๐๐,๐๐๐	ถนนที่มี คุณภาพ มาตรฐาน	ราษฎรขนส่ง ผลผลิต ทางการ เกษตรและ สัญจร สะดวก	อบต.ท่าเสา
๙.	โครงการก่อสร้างถนน คสล. (ซอยบ้านนายเฮี้ยง เชียงใหม่) หมู่ที่ ๓ บ้านท่าเสา	เพื่อให้ราษฎร ขนส่งผลผลิต ทางการเกษตร และสัญจร สะดวกปลอดภัย	กว้าง ๕.๐๐ เมตร ยาว ๔๐๐ เมตร หนา ๐.๑๕ เมตร	๑,๒๘๐,๐๐๐	๑,๒๘๐,๐๐๐	-	-	ถนนที่มี คุณภาพ มาตรฐาน	ราษฎรขนส่ง ผลผลิต ทางการ เกษตรแล สัญจร สะดวก	อบต.ท่าเสา
๑๐.	โครงการซ่อมแซมระบบ ประปาหมู่บ้าน หมู่ที่ ๓ บ้านท่าเสา	เพื่อให้ราษฎรมีน้ำ อุปโภค- บริโภค อย่างเพียงพอ	ภายในหมู่บ้าน	๕๐๐,๐๐๐	๕๐๐,๐๐๐	-	๕๐๐,๐๐๐	ระบบประปา ที่มีมาตรฐาน	ราษฎรมีน้ำ อุปโภค - บริโภค อย่างเพียงพอ	อบต.ท่าเสา

ที่	โครงการ	วัตถุประสงค์	เป้าหมาย (ผลผลิตของ โครงการ)	งบประมาณและที่ผ่านมา				ตัวชี้วัด (KPI)	ผลที่คาดว่าจะได้รับ	หน่วยงาน รับผิดชอบ หลัก
				๒๕๖๑ (บาท)	๒๕๖๒ (บาท)	๒๕๖๓ (บาท)	๒๕๖๔ (บาท)			
๑๑.	โครงการขยายเขตไฟฟ้า (ซอยบ้านนายเฮียง เชียงไช้) หมู่ที่ ๓ บ้านท่าเสา	ป้องกันการเกิด อาชญากรรม ป้องกันการเกิด อุบัติเหตุ	ภายในหมู่บ้าน	๘๐๐,๐๐๐	-	๘๐๐,๐๐๐	-	ระบบไฟฟ้า ที่มีมาตรฐาน	ราษฎรมี ไฟฟ้าใช้ อย่างทั่วถึง	อบต.ท่าเสา
๑๒.	โครงการก่อสร้างถนน คสล. (จากหัวฟุหมู่บ้านพองกะ) หมู่ที่ ๔ บ้านพองกะ	เพื่อให้ราษฎร ขนส่งผลผลิต ทางการเกษตร และสัญจร สะดวกปลอดภัย	กว้าง ๕.๐๐ เมตร ยาว ๔๐๐ เมตร หนา ๐.๑๕ เมตร	๑,๒๘๐,๐๐๐	-	๑,๒๘๐,๐๐๐	๑,๒๘๐,๐๐๐	ถนนที่มี คุณภาพ มาตรฐาน	ราษฎรขนส่ง ผลผลิต ทางการ เกษตรแล สัญจร สะดวก	อบต.ท่าเสา
๑๓.	โครงการก่อสร้าง ถนนลาดยางหน้าโอมสเต นง ชนก หมู่ที่ ๔ เชื่อมหมู่ที่ ๗ บ้านพองกะ	เพื่อให้ราษฎร ขนส่งผลผลิต ทางการเกษตร และสัญจร สะดวกปลอดภัย	กว้าง ๕.๐๐ เมตร ยาว ๔๐๐ เมตร หนา ๐.๑๕ เมตร	๑,๒๘๐,๐๐๐	๑,๒๘๐,๐๐๐	-	-	ถนนที่มี คุณภาพ มาตรฐาน	ราษฎรขนส่ง ผลผลิต ทางการ เกษตรแล สัญจร สะดวก	อบต.ท่าเสา
๑๔.	โครงการก่อสร้าง ถนนลาดยาง(ซอยชุมชนไทย ใหม่) หมู่ที่ ๔ บ้านพองกะ พร้อมท่อระบายน้ำ	เพื่อให้ราษฎร ขนส่งผลผลิต ทางการเกษตร และสัญจร สะดวกปลอดภัย	กว้าง ๕.๐๐ เมตร ยาว ๔๐๐ เมตร หนา ๐.๑๕ เมตร	๑,๒๘๐,๐๐๐	-	๑,๒๘๐,๐๐๐	-	ถนนที่มี คุณภาพ มาตรฐาน	ราษฎรขนส่ง ผลผลิต ทางการ เกษตรแล สัญจร สะดวก	อบต.ท่าเสา
๑๕.	โครงการซ่อมแซมระบบ ประปา(เปลี่ยนเมนต้น้ำ จาก PVC เป็นเป๊ปเหล็ก ขนาด ๑ นิ้วครึ่ง จากวัดพุทธะเคียน - บ้านนายธีระพล หมู่ที่ ๔ บ้านพองกะ	เพื่อให้ราษฎรมีน้ำ อุปโภค- บริโภค อย่างเพียงพอ	ยาว ๓๐๐ เมตร	๒๐๐,๐๐๐	๒๐๐,๐๐๐	-	-	ระบบประปา ที่มีมาตรฐาน	ราษฎรมีน้ำ อุปโภค - บริโภค อย่าง เพียงพอ	อบต.ท่าเสา

ที่	โครงการ	วัตถุประสงค์	เป้าหมาย (ผลผลิตของ โครงการ)	งบประมาณและที่ผ่านมา				ตัวชี้วัด (KPI)	ผลที่คาดว่าจะ ได้รับ	หน่วยงาน รับผิดชอบ หลัก
				๒๕๖๑ (บาท)	๒๕๖๒ (บาท)	๒๕๖๓ (บาท)	๒๕๖๔ (บาท)			
๑๖.	โครงการก่อสร้างถนน คสล. (ทางลงแก่งระเบิด) หมู่ที่ ๔ บ้านพองกะ	เพื่อให้ราษฎร ขนส่งผลผลิต ทางการเกษตร และสัญจร สะดวกปลอดภัย	กว้าง ๕.๐๐ เมตร ยาว ๔๐๐ เมตร หนา ๐.๑๕ เมตร	-	๑,๒๘๐,๐๐๐	๑,๒๘๐,๐๐๐	-	ถนนที่มี คุณภาพ มาตรฐาน	ราษฎรขนส่ง ผลผลิต ทางการ เกษตรแล สัญจร สะดวก	อบต.ท่าเสา
๑๗.	ติดตั้งไฟฟ้าส่องสว่างรอบ หมู่บ้าน หมู่ที่ ๔ บ้านพอง กะ ๒๐ จุด	ป้องกันการเกิด อาชญากรรม ป้องกันการเกิด อุบัติเหตุ	ภายในหมู่บ้าน	๕๐๐,๐๐๐	-	๕๐๐,๐๐๐	-	ระบบไฟฟ้า ที่มีมาตรฐาน	ราษฎรมี ไฟฟ้าใช้ อย่างทั่วถึง	อบต.ท่าเสา
๑๘.	โครงการก่อสร้าง ถนนลาดยาง (ซอย ๑ บริเวณข้ามทางรถไฟ) หมู่ ที่ ๕ บ้านพุง	เพื่อให้ราษฎร ขนส่งผลผลิต ทางการเกษตร และสัญจร สะดวกปลอดภัย	กว้าง ๕.๐๐ เมตร ยาว ๕๐๐ เมตร หนา ๐.๑๕ เมตร	๑,๖๒๐,๐๐๐	๑,๖๒๐,๐๐๐	-	-	ถนนที่มี คุณภาพ มาตรฐาน	ราษฎรขนส่ง ผลผลิต ทางการ เกษตรแล สัญจร สะดวก	อบต.ท่าเสา
๑๙.	โครงการก่อสร้างถนน คสล. (ซอย ๓) หมู่ที่ ๕ บ้านพุง	เพื่อให้ราษฎร ขนส่งผลผลิต ทางการเกษตร และสัญจร สะดวกปลอดภัย	กว้าง ๕.๐๐ เมตร ยาว ๕๐๐ เมตร หนา ๐.๑๕ เมตร	๑,๖๐๐,๐๐๐	-	๑,๖๐๐,๐๐๐	๑,๖๐๐,๐๐๐	ถนนที่มี คุณภาพ มาตรฐาน	ราษฎรขนส่ง ผลผลิต ทางการ เกษตรแล สัญจร สะดวก	อบต.ท่าเสา
๒๐.	โครงการก่อสร้างถนน คสล. (ซอย ๔) หมู่ที่ ๕ บ้านพุง	เพื่อให้ราษฎรขนส่ง ผลผลิตทางการเกษตร และสัญจร สะดวกปลอดภัย	กว้าง ๕.๐๐ เมตร ยาว ๕๐๐ เมตร หนา ๐.๑๕ เมตร	๑,๖๐๐,๐๐๐	๑,๖๐๐,๐๐๐	-	-	ถนนที่มี คุณภาพ มาตรฐาน	ราษฎรขนส่ง ผลผลิตทางการ เกษตรแลสัญจร สะดวก	อบต.ท่าเสา



ที่	โครงการ	วัตถุประสงค์	เป้าหมาย (ผลผลิตของ โครงการ)	งบประมาณและที่ผ่านมา				ตัวชี้วัด (KPI)	ผลที่คาดว่าจะ ได้รับ	หน่วยงาน รับผิดชอบ หลัก
				๒๕๖๑ (บาท)	๒๕๖๒ (บาท)	๒๕๖๓ (บาท)	๒๕๖๔ (บาท)			
๒๑.	โครงการก่อสร้างถนน คสล. (ซอย ๕) หมู่ที่ ๕ บ้านพุง	เพื่อให้ราษฎรขนส่ง ผลผลิตทางการเกษตร และสัญจร สะดวกปลอดภัย	กว้าง ๕.๐๐ เมตร ยาว ๕๐๐ เมตร หนา ๐.๑๕ เมตร	๑,๖๐๐,๐๐๐	-	-	๑,๖๐๐,๐๐๐	ถนนที่มี คุณภาพ มาตรฐาน	ราษฎรขนส่ง ผลผลิตทางการ เกษตรแลสัญจร สะดวก	อบต.ท่าเสา
๒๒.	โครงการถนนลูกรังบดอัด แน่น (รอบหมู่บ้าน) หมู่ที่ ๕ บ้านพุง	เพื่อให้ราษฎร ขนส่งผลผลิต ทางการเกษตร สะดวกปลอดภัย	ภายในหมู่บ้าน	-	๖,๐๐๐,๐๐๐	๖,๐๐๐,๐๐๐	-	ถนนที่มี คุณภาพ มาตรฐาน	ราษฎรขนส่ง ผลผลิต ทางการ เกษตรและ สัญจร	อบต.ท่าเสา
๒๓.	โครงการก่อสร้างท่อเมนต์ ประปาภายในหมู่บ้าน หมู่ที่ ๖ บ้านพุ่ม่วง	เพื่อให้ราษฎรมีน้ำ อุปโภค- บริโภค อย่างเพียงพอ	ภายในหมู่บ้าน	๑,๐๐๐,๐๐๐	๑,๐๐๐,๐๐๐	-	๑,๐๐๐,๐๐๐	ระบบ ประปา ที่มีมาตรฐาน	ราษฎรมีน้ำ อุปโภค - บริโภค อย่าง เพียงพอ	อบต.ท่าเสา
๒๔.	โครงการก่อสร้างถนน คสล. (ซอยถ้ำเจ้าแม่กวนอิม) หมู่ที่ ๖ บ้านพุ่ม่วง	เพื่อให้ราษฎร ขนส่งผลผลิต ทางการเกษตร และสัญจร สะดวกปลอดภัย	กว้าง ๕.๐๐ เมตร ยาว ๔๐๐ เมตร หนา ๐.๑๕ เมตร	๑,๒๘๐,๐๐๐	-	๑,๒๘๐,๐๐๐	-	ถนนที่มี คุณภาพ มาตรฐาน	ราษฎรขนส่ง ผลผลิต ทางการ เกษตรแล สัญจร สะดวก	อบต.ท่าเสา
๒๕.	ติดตั้งไฟฟ้าส่องสว่างรอบ หมู่บ้าน หมู่ที่ ๖ บ้านพ ุ่ม่วง	ป้องกันการเกิด อาชญากรรม ป้องกันการเกิด อุบัติเหตุ	ภายในหมู่บ้าน	๕๐๐,๐๐๐	๕๐๐,๐๐๐	-	๕๐๐,๐๐๐	ระบบไฟฟ้า ที่มีมาตรฐาน	ราษฎรมี ไฟฟ้าใช้ อย่างทั่วถึง	อบต.ท่าเสา

ที่	โครงการ	วัตถุประสงค์	เป้าหมาย (ผลผลิตของ โครงการ)	งบประมาณและที่ผ่านมา				ตัวชี้วัด (KPI)	ผลที่คาดว่าจะ ได้รับ	หน่วยงาน รับผิดชอบ หลัก
				๒๕๖๑ (บาท)	๒๕๖๒ (บาท)	๒๕๖๓ (บาท)	๒๕๖๔ (บาท)			
๒๖.	โครงการติดตั้งแท็งก์น้ำ จำนวน ๓ แท็งก์พร้อมวาง ท่อเพื่อการเกษตร หมู่ที่ ๖ บ้านพุ่มวง	เพื่อให้ราษฎรมี น้ำอุปโภค - บริโภคอย่าง เพียงพอ	ยาว ๓๐๐ เมตร	๒๐๐,๐๐๐	-	-	๒๐๐,๐๐๐	ระบบ ประปา ที่มีมาตรฐาน	ราษฎรมีน้ำ อุปโภค - บริโภค อย่าง เพียงพอ	อบต.ท่าเสา
๒๗.	ขยายเขตไฟฟ้าบริเวณถ้ำ เจ้าแม่กวนอิม หมู่ที่ ๖ บ้านพุ่มวง	ป้องกันการเกิด อาชญากรรม ป้องกันการเกิด อุบัติเหตุ	ภายในหมู่บ้าน	-	๑,๐๐๐,๐๐๐	๑,๐๐๐,๐๐๐	-	ระบบไฟฟ้า ที่มีมาตรฐาน	ราษฎรมี ไฟฟ้าใช้ อย่างทั่วถึง	อบต.ท่าเสา
๒๘.	โครงการก่อสร้างถนน คสล. (สายต้นน้ำบนพุ่มน้ำ) หมู่ที่ ๖ บ้านพุ่มวง	เพื่อให้ราษฎร ขนส่งผลผลิต ทางการเกษตร และสัญจร สะดวกปลอดภัย	กว้าง ๕.๐๐ เมตร ยาว ๓๐๐ เมตร หนา ๐.๑๕ เมตร	-	๑,๐๑๖,๐๐๐	-	๑,๐๑๖,๐๐๐	ถนนที่มี คุณภาพ มาตรฐาน	ราษฎรขนส่ง ผลผลิต ทางการ เกษตรแล สัญจร สะดวก	อบต.ท่าเสา
๒๙.	โครงการก่อสร้างแท็งก์ ประปาเพิ่ม ๑ ใบ พร้อม อุปกรณ์ หมู่ที่ ๗ บ้านพุ่มด	เพื่อให้ราษฎรมี น้ำอุปโภค- บริโภคอย่าง เพียงพอ	ภายในหมู่บ้าน	๘๐๐,๐๐๐	๘๐๐,๐๐๐	-	-	ระบบ ประปา ที่มีมาตรฐาน	ราษฎรมีน้ำ อุปโภค - บริโภค อย่าง เพียงพอ	อบต.ท่าเสา
๓๐.	โครงการก่อสร้างศาลา ประชาคมหมู่บ้าน หมู่ที่ ๗ บ้านพุ่มด	เพื่อให้ราษฎร มี สถานที่ประชุมทำ กิจกรรม	จำนวน ๑ หลัง	๑,๕๐๐,๐๐๐	-	๑,๕๐๐,๐๐๐	-	สถานที่ ประชุมมี มาตรฐาน	มีสถานที่ ประชุมทำ กิจกรรมที่ดี	อบต.ท่าเสา
๓๑.	โครงการขุดเจาะบ่อบาดาลใน ที่สาธารณะ หมู่ที่ ๗ บ้านพุ่มด	เพื่อให้ราษฎรมีน้ำ อุปโภค- บริโภคอย่าง เพียงพอ	จำนวน ๑ จุด	๕๐๐,๐๐๐	๕๐๐,๐๐๐	-	๕๐๐,๐๐๐	ระบบประปา ที่มีมาตรฐาน	ราษฎรมีน้ำ อุปโภค - บริโภค อย่างเพียงพอ	อบต.ท่าเสา

ที่	โครงการ	วัตถุประสงค์	เป้าหมาย (ผลผลิตของ โครงการ)	งบประมาณและที่ผ่านมา				ตัวชี้วัด (KPI)	ผลที่คาดว่าจะ ได้รับ	หน่วยงาน รับผิดชอบ หลัก
				๒๕๖๑ (บาท)	๒๕๖๒ (บาท)	๒๕๖๓ (บาท)	๒๕๖๔ (บาท)			
๓๒	โครงการก่อสร้าง ก่อสร้าง คอนกรีตเสริมเหล็กปูเตย ซอย ๔ (หน้าโฮมพูเตย ๑) แยกบ้านนางชิ้น ทรงอุบล หมู่ที่ ๘	เพื่อให้ราษฎร ขนส่งผลผลิต ทางการเกษตร สะดวกปลอดภัย	กว้าง ๔.๐๐ เมตร ยาว ๕๐๐ เมตร หนา ๐.๑๕ เมตร	๑,๒๘๐,๐๐๐	-	-	๑,๒๘๐,๐๐๐	ถนนที่มี คุณภาพ มาตรฐาน	ราษฎรขนส่ง ผลผลิต ทางการ เกษตร สะดวก เพิ่มขึ้น	อบต.ท่าเสา
๓๓.	โครงการก่อสร้าง คอนกรีต เสริมเหล็ก (สายสระสี่มุม) หมู่ที่ ๘	เพื่อให้ราษฎร ขนส่งผลผลิต ทางการเกษตร สะดวกปลอดภัย	กว้าง ๖.๐๐ เมตร ยาว ๒๐๐ เมตร หนา ๐.๑๕ เมตร	๘๐๐,๐๐๐	-	๘๐๐,๐๐๐	-	ถนนที่มี คุณภาพ มาตรฐาน	ราษฎรขนส่ง ผลผลิต ทางการ เกษตร สะดวก เพิ่มขึ้น	อบต.ท่าเสา
๓๔.	โครงการก่อสร้าง ถนนลาดยาง พูเตยซอย ๑ (บ้านสวนสี่พี่น้อง)เชื่อมต่อ หมู่ ๗ บ้านพุมุดถึงถนน คอนกรีตหน้าโรงเรียนบ้าน พูเตย หมู่ที่ ๘	เพื่อให้ราษฎร ขนส่งผลผลิต ทางการเกษตร สะดวกปลอดภัย	กว้าง ๖.๐๐ เมตร ยาว ๑๕๐๐ เมตร หนา ๐.๑๕ เมตร	๕,๘๐๐,๐๐๐	๕,๘๐๐,๐๐๐	-	-	ถนนที่มี คุณภาพ มาตรฐาน	ราษฎรขนส่ง ผลผลิต ทางการ เกษตร สะดวก เพิ่มขึ้น	อบต.ท่าเสา
๓๕.	โครงการก่อสร้างถนน คสล.(ตอนบน) หมู่ที่ ๙ บ้านวังเขมร	เพื่อให้ราษฎร ขนส่งผลผลิต ทางการเกษตร สะดวกปลอดภัย	กว้าง ๖.๐๐ เมตร ยาว ๒๐๐ เมตร หนา ๐.๑๕ เมตร	๒๐,๗๐๐,๐๐๐	-	๒๐,๗๐๐,๐๐๐	-	ถนนที่มี คุณภาพ มาตรฐาน	ราษฎรขนส่ง ผลผลิต ทางการ เกษตร สะดวก เพิ่มขึ้น	อบต.ท่าเสา

ที่	โครงการ	วัตถุประสงค์	เป้าหมาย (ผลผลิตของ โครงการ)	งบประมาณและที่ผ่านมา				ตัวชี้วัด (KPI)	ผลที่คาดว่าจะ ได้รับ	หน่วยงาน รับผิดชอบ หลัก
				๒๕๖๑ (บาท)	๒๕๖๒ (บาท)	๒๕๖๓ (บาท)	๒๕๖๔ (บาท)			
๓๖	โครงการซ่อมแซมลูกรังใน ซอยรอบหมู่บ้าน หมู่ที่ ๙ บ้านวังเขมร	เพื่อให้ราษฎร ขนส่งผลผลิต ทางการเกษตร สะดวกปลอดภัย	รอบหมู่บ้าน	๑,๐๐๐,๐๐๐	๑,๐๐๐,๐๐๐	-	-	ถนนที่มี คุณภาพ มาตรฐาน	ราษฎรขนส่ง ผลผลิต ทางการ เกษตร สะดวก เพิ่มขึ้น	อบต.ท่าเสา
๓๗	โครงการไฟฟ้าส่องสว่าง รอบหมู่บ้าน หมู่ที่ ๙ บ้าน วังเขมร	ป้องกันการเกิด อาชญากรรม ป้องกันการเกิด	ภายในหมู่บ้าน	๕๐๐,๐๐๐	-	-	๕๐๐,๐๐๐	ระบบไฟฟ้า ที่มีมาตรฐาน	ราษฎรมี ไฟฟ้าใช้อย่าง ทั่วถึง	อบต.ท่าเสา
๓๘.	โครงการระบบกรอง น้ำประปาหมู่บ้าน จำนวน ๑ ชุด พร้อมอุปกรณ์ หมู่ที่ ๙ บ้านวังเขมร	เพื่อให้ราษฎรมีน้ำ อุปโภค- บริโภค อย่างเพียงพอ	ภายในหมู่บ้าน	-	๑,๕๐๐, ๐๐๐	๑,๕๐๐,๐๐๐	-	ระบบ ประปา ที่มีมาตรฐาน	ราษฎรมีน้ำ อุปโภค - บริโภค อย่าง เพียงพอ	อบต.ท่าเสา
๓๙.	โครงการก่อสร้าง คสล. (ซอยบ้านนายเสนาะ อาบ วาริ) หมู่ที่ ๑๐ บ้านหนอง ตาม่วง	เพื่อให้ราษฎร ขนส่งผลผลิต ทางการเกษตร สะดวกปลอดภัย	กว้าง ๕.๐๐ เมตร ยาว ๔๐๐ เมตร หนา ๐.๑๕ เมตร	๑,๒๘๐,๐๐๐	-	๑,๒๘๐,๐๐๐	-	ถนนที่มี คุณภาพ มาตรฐาน	ราษฎรขนส่ง ผลผลิต ทางการ เกษตร สะดวก เพิ่มขึ้น	อบต.ท่าเสา
๔๐.	โครงการซ่อมแซมลูกรังอัด บดรอบหมู่บ้าน หมู่ที่ ๑๐ บ้านหนองตาม่วง	เพื่อให้ราษฎร ขนส่งผลผลิต ทางการเกษตร สะดวกปลอดภัย	รอบหมู่บ้าน	๑,๐๐๐,๐๐๐	-	๑,๐๐๐,๐๐๐	๑,๐๐๐,๐๐๐	ถนนที่มี คุณภาพ มาตรฐาน	ราษฎรขนส่ง ผลผลิต ทางการเกษตร สะดวกเพิ่มขึ้น	อบต.ท่าเสา



ที่	โครงการ	วัตถุประสงค์	เป้าหมาย (ผลผลิตของ โครงการ)	งบประมาณและที่ผ่านมา				ตัวชี้วัด (KPI)	ผลที่คาดว่าจะ ได้รับ	หน่วยงาน รับผิดชอบ หลัก
				๒๕๖๑ (บาท)	๒๕๖๒ (บาท)	๒๕๖๓ (บาท)	๒๕๖๔ (บาท)			
๔๑	โครงการก่อสร้าง คสล. (ทางข้ามห้วยหนองตาม่วง) หมู่ที่ ๑๐ บ้านหนองตา ม่วง	เพื่อให้ราษฎร ขนส่งผลผลิต ทางการเกษตร สะดวกปลอดภัย	กว้าง ๓.๐๐ เมตร ยาว ๑๐๐ เมตร หนา ๐.๑๕ เมตร	๒๐๐,๐๐๐	๒๐๐,๐๐๐	-	-	ถนนที่มี คุณภาพ มาตรฐาน	ราษฎรขนส่ง ผลผลิต ทางการ เกษตร สะดวก เพิ่มขึ้น	อบต.ท่าเสา
๔๒	โครงการก่อสร้างระบบ สูบน้ำจากแม่น้ำ พร้อมอุปกรณ์ หมู่ที่ ๑๐ บ้านหนองตาม่วง	เพื่อให้ราษฎรมีน้ำ อุปโภค-บริโภค อย่างเพียงพอ	จำนวน ๑ จุด	-	๒,๐๐๐,๐๐๐	๒,๐๐๐,๐๐๐	-	ระบบประปา ที่มีมาตรฐาน	ราษฎรมีน้ำ อุปโภค- บริโภค อย่างเพียงพอ	อบต.ท่าเสา
๔๓.	โครงการก่อสร้าง คสล. (นางลำพิ่ง ไกรวิจิตร) หมู่ ที่ ๑๑ บ้านพุลาด	เพื่อให้ราษฎรขนส่ง ผลผลิตทางการ เกษตรสะดวก ปลอดภัย	กว้าง ๔.๐๐ เมตร ยาว ๔๕๐ เมตร หนา ๐.๑๕ เมตร	๑,๑๖๐,๐๐๐	-	๑,๑๖๐,๐๐๐	-	ถนนที่มี คุณภาพ มาตรฐาน	ราษฎรขนส่ง ผลผลิต ทางการ เกษตร สะดวก เพิ่มขึ้น	อบต.ท่าเสา
๔๔.	โครงการก่อสร้าง คสล. (นางกันแก้ว วงษ์หาญ) หมู่ที่ ๑๑ บ้านพุลาด	เพื่อให้ราษฎรขนส่ง ผลผลิตทางการ เกษตรสะดวก ปลอดภัย	กว้าง ๔.๐๐ เมตร ยาว ๔๐๐ เมตร หนา ๐.๑๕ เมตร	๑,๐๕๐,๐๐๐	๑,๐๕๐,๐๐๐	-	๑,๐๕๐,๐๐๐	ถนนที่มี คุณภาพ มาตรฐาน	ราษฎรขนส่ง ผลผลิต ทางการ เกษตร สะดวก เพิ่มขึ้น	อบต.ท่าเสา
๔๕.	โครงการก่อสร้าง คสล. (นายเสนอ นิยมไทย) หมู่ ที่ ๑๑ บ้านพุลาด	เพื่อให้ราษฎรขนส่ง ผลผลิตทางการ เกษตรสะดวก ปลอดภัย	กว้าง ๔.๐๐ เมตร ยาว ๓๕๐ เมตร หนา ๐.๑๕ เมตร	๙๐๐,๐๐๐	-	๙๐๐,๐๐๐	๙๐๐,๐๐๐	ถนนที่มี คุณภาพ มาตรฐาน	ราษฎรขนส่ง ผลผลิต ทางการ เกษตร สะดวก เพิ่มขึ้น	อบต.ท่าเสา

ที่	โครงการ	วัตถุประสงค์	เป้าหมาย (ผลผลิตของ โครงการ)	งบประมาณและที่ผ่านมา				ตัวชี้วัด (KPI)	ผลที่คาดว่าจะ ได้รับ	หน่วยงาน รับผิดชอบ หลัก
				๒๕๖๑ (บาท)	๒๕๖๒ (บาท)	๒๕๖๓ (บาท)	๒๕๖๔ (บาท)			
๔๖.	โครงการขยายท่อเมนท่อ ส่งน้ำ ๔ นิ้ว (PVC) หมู่ที่ ๑๑ บ้านพูลาด	เพื่อให้ราษฎรมีน้ำ อุปโภค-บริโภค อย่างเพียงพอ	ยาว ๑๐๐๐ เมตร	๓๕๐,๐๐๐	-	-	๓๕๐,๐๐๐	ระบบ ประปา ที่มีมาตรฐาน	ราษฎรมีน้ำ อุปโภค- บริโภค อย่างเพียงพอ	อบต.ท่าเสา
๔๗	ปรับปรุงท่อกระจายข่าวใน หมู่บ้าน หมู่ที่ ๑๑ บ้านพ ูลาด	เพื่อให้ราษฎรได้รับ ข้อมูลข่าวสารที่ รวดเร็วและทั่วถึง	ภายในหมู่บ้าน	-	๔๐๐,๐๐๐	-	๔๐๐,๐๐๐	ระบบเสียง ตามสายที่มี มาตรฐาน	ราษฎรได้รับ ข้อมูล ข่าวสารที่ ทั่วถึง	อบต.ท่าเสา
รวม	๔๗ โครงการ	-	-	๗๐,๒๐๐,๐๐๐	๓๑,๕๐๖,๐๐๐	๔๙,๓๘๐,๐๐๐	๑๙,๓๕๖,๐๐๐	-	-	

ยุทธศาสตร์จังหวัดที่ ๔ การพัฒนาประสิทธิภาพในการบริหารจัดการโครงสร้างพื้นฐาน  
ยุทธศาสตร์การพัฒนาของ อปท. ในเขตจังหวัด ที่ ๒ การพัฒนาด้านโครงสร้างพื้นฐาน  
๒. ยุทธศาสตร์การพัฒนาด้านโครงสร้างพื้นฐาน

๒.๒ แผนงานบริหารงานทั่วไป

ที่	โครงการ	วัตถุประสงค์	เป้าหมาย (ผลผลิตของ โครงการ)	งบประมาณและที่ผ่านมา				ตัวชี้วัด (KPI)	ผลที่คาดว่าจะ ได้รับ	หน่วยงาน รับผิดชอบ หลัก
				๒๕๖๑ (บาท)	๒๕๖๒ (บาท)	๒๕๖๓ (บาท)	๒๕๖๔ (บาท)			
๑	สนับสนุนการวางระบบผังเมือง และอบรมให้ความรู้กับ ผู้บริหารสมาชิกสภาพนักงาน เจ้าหน้าที่ราษฎรในเขตพื้นที่ ตำบลท่าเสา	เพื่อให้ทุกภาคส่วนมี ความรู้ด้านการวาง ผังเมือง	จัดอบรมให้ความรู้ จำนวน ๑ ครั้ง	๕๐,๐๐๐	๕๐,๐๐๐	๕๐,๐๐๐	๕๐,๐๐๐	จำนวน ผู้เข้าร่วม อบรมที่ ได้รับ ความรู้	จำนวนผู้เข้าร่วม อบรมที่ได้รับ ความรู้เพิ่มขึ้น	อบต.ท่าเสา
รวม	๑ โครงการ	-	-	๕๐,๐๐๐	๕๐,๐๐๐	๕๐,๐๐๐	๕๐,๐๐๐	-	-	



ยุทธศาสตร์จังหวัดที่ ๓ การพัฒนาการศึกษาเพื่อบุคลากรให้สอดคล้องกับความต้องการของตลาดแรงงานในพื้นที่  
ยุทธศาสตร์การพัฒนาของ อปท. ในเขตจังหวัด ที่ ๓ การพัฒนาด้านสังคม  
๓. ยุทธศาสตร์การพัฒนาด้านสังคม

๓.๑ แผนงานสร้างความเข้มแข็งของชุมชน

ที่	โครงการ	วัตถุประสงค์	เป้าหมาย (ผลผลิตของ โครงการ)	งบประมาณและที่ผ่านมา				ตัวชี้วัด (KPI)	ผลที่คาดว่าจะ ได้รับ	หน่วยงาน รับผิดชอบ หลัก
				๒๕๖๑ (บาท)	๒๕๖๒ (บาท)	๒๕๖๓ (บาท)	๒๕๖๔ (บาท)			
๑	พัฒนาครอบครัวมีสุข อบต.ท่าเสา	เพื่อส่งเสริมสถาบัน ครอบครัวให้เกิด ความรักความห่วงใย ซึ่งกันและกัน	เพื่อสนับสนุนการ จัดกิจกรรม	๑๐๐,๐๐๐	๑๐๐,๐๐๐	๑๐๐,๐๐๐	๑๐๐,๐๐๐	ร้อยละ ของ ผู้เข้าร่วม กิจกรรม กิจกรรม	กิจกรรมพัฒนา ครอบครัวมีสุข เป็นไปอย่าง ต่อเนื่อง	อบต.ท่าเสา
๒.	พัฒนาศักยภาพเด็กและ เยาวชน	เพื่อสร้าง ความสัมพันธ์อันดี	จัดอบรมให้ความรู้ และศึกษาดูงาน	๑๐๐,๐๐๐	๑๐๐,๐๐๐	๑๐๐,๐๐๐	๑๐๐,๐๐๐	ร้อยละของ ผู้เข้าร่วม กิจกรรม กิจกรรม	กิจกรรมพัฒนา ศักยภาพเด็ก และเยาวชน เป็นไปอย่าง ต่อเนื่อง	อบต.ท่าเสา
๓.	รณรงค์ยุติการใช้ความรุนแรง ต่อเด็กและสตรี	เพื่อให้เด็กและสตรี เข้าใจ ในการเพิ่ม ปลอดภัย การใช้ความรุนแรง	อบรม จำนวน ๑ ครั้ง	๒๐,๐๐๐	๒๐,๐๐๐	๒๐,๐๐๐	๒๐,๐๐๐	ผู้อบรม ได้รับ ความรู้ เพิ่มขึ้น	เด็กและสตรีมี ความรู้เพิ่มขึ้น	อบต.ท่าเสา
๔.	พัฒนาคุณภาพชีวิตผู้สูงอายุ อบต.ท่าเสา	เพื่อส่งเสริมสถาบัน ครอบครัวให้เกิด ความรักความห่วงใย ซึ่งกันและกัน	เพื่อสนับสนุนการ จัดกิจกรรม	๒๐๐,๐๐๐	๒๐๐,๐๐๐	๒๐๐,๐๐๐	๒๐๐,๐๐๐	ร้อยละ ของ ผู้เข้าร่วม กิจกรรม	ผู้สูงอายุมี คุณภาพชีวิตที่ดี ขึ้น	อบต.ท่าเสา

ที่	โครงการ	วัตถุประสงค์	เป้าหมาย (ผลผลิตของ โครงการ)	งบประมาณและที่ผ่านมา				ตัวชี้วัด (KPI)	ผลที่คาดว่าจะ ได้รับ	หน่วยงาน รับผิดชอบ หลัก
				๒๕๖๑ (บาท)	๒๕๖๒ (บาท)	๒๕๖๓ (บาท)	๒๕๖๔ (บาท)			
๕.	โครงการป้องกันและแก้ปัญหา การตั้งครกไม่พร้อมในวัยรุ่น	เพื่อการดำเนิน กิจกรรมด้านต่างๆ เกี่ยวกับวัยรุ่น ป้องกันการมี เพศสัมพันธ์	จำนวน ๑ ครั้ง	๕๐,๐๐๐	๕๐,๐๐๐	๕๐,๐๐๐	๕๐,๐๐๐	กิจกรรม	ประชาชนที่ได้รับ ประโยชน์ ๕๐ คน	อบต.ท่าเสา
๖.	จัดกิจกรรมส่งเสริมการ ท่องเที่ยว ภายในตำบลท่าเสา	เพื่อส่งเสริมการ ท่องเที่ยวและ อนุรักษ์ประเพณี ประจำท้องถิ่น	เพื่อประชาสัมพันธ์ ให้นักท่องเที่ยว ได้รับรู้สถานที่ ท่องเที่ยวที่สำคัญ	๑๐๐,๐๐๐	๑๐๐,๐๐๐	๑๐๐,๐๐๐	๑๐๐,๐๐๐	จำนวน นักท่องเที่ยว ที่เดินทางมา ท่องเที่ยว เพิ่มขึ้น	นักท่องเที่ยวได้ ได้รับรู้เกี่ยวกับ สถานที่ ท่องเที่ยว	อบต.ท่าเสา
๗	จัดตั้งศูนย์ประชาสัมพันธ์การ ท่องเที่ยวใน ตำบลท่าเสา	เพื่อให้ข้อมูลกับนัก นักท่องเที่ยว	จำนวน ๑ แห่ง	๒๐๐,๐๐๐	๒๐๐,๐๐๐	๒๐๐,๐๐๐	๒๐๐,๐๐๐	จำนวน นักท่องเที่ยว ที่เดินทางมา ท่องเที่ยว เพิ่มขึ้น	นักท่องเที่ยวมี แหล่งข้อมูล เพิ่มขึ้น	อบต.ท่าเสา
๘	สร้างศูนย์การเรียนรู้ด้านภาษา เพื่อรองรับ AEC	เพื่อให้ความรู้ด้าน ภาษา	จำนวน ๑ แห่ง	๓๐๐,๐๐๐	๓๐๐,๐๐๐	๓๐๐,๐๐๐	๓๐๐,๐๐๐	จำนวน ประชาชนที่ เข้าร่วม	มีสถานที่เพื่อให้ ความรู้ด้าน ภาษา	อบต.ท่าเสา

ที่	โครงการ	วัตถุประสงค์	เป้าหมาย (ผลผลิตของ โครงการ)	งบประมาณและที่ผ่านมา				ตัวชี้วัด (KPI)	ผลที่คาดว่าจะ ได้รับ	แบบ ผ.๐๑
				๒๕๖๑ (บาท)	๒๕๖๒ (บาท)	๒๕๖๓ (บาท)	๒๕๖๔ (บาท)			หน่วยงาน รับผิดชอบ หลัก
๙.	จัดทำแผนพัฒนาองค์การบริหาร ส่วนตำบลท่าเสา	<ul style="list-style-type: none"> <li>- เพื่อแสดงความสัมพันธ์เชื่อมโยงและสอดคล้องกันระหว่างแผนพัฒนาต่างๆและการจัดทำงบประมาณประจำปี</li> <li>- เพื่อแสดงแนวทางการพัฒนาที่ีความสอดคล้องและสามารถตอบสนองต่อยุทธศาสตร์การพัฒนาอย่างมีประสิทธิภาพ</li> <li>- เพื่อให้ผู้นำการพัฒนาของหมู่บ้าน มีความรู้เกี่ยวกับการวางแผนชุมชน</li> <li>- เพื่อให้การจัดทำและประสานแผนพัฒนามีประสิทธิภาพ</li> </ul>	<p>จัดทำแผนพัฒนาตามระเบียบหนังสือสั่งการกำหนด ดังนี้</p> <ul style="list-style-type: none"> <li>- แผนยุทธศาสตร์ อบต.</li> <li>- แผนพัฒนาสี่ปี อบต.</li> <li>- แผนดำเนินงาน</li> <li>- จัดทำและประสาน</li> </ul> <p>แผนพัฒนาท้องถิ่นอำเภอ</p>	๒๕,๐๐๐	๒๕,๐๐๐	๒๕,๐๐๐	๒๕,๐๐๐	<ul style="list-style-type: none"> <li>- การดำเนินงานถูกต้องตามระเบียบครบถ้วน</li> </ul>	<ul style="list-style-type: none"> <li>- สามารถนำแผนพัฒนาไปปฏิบัติให้สอดคล้องกับแผนพัฒนาต่างๆได้</li> <li>- สามารถใช้เป็นแนวทางการพัฒนาได้อย่างมีประสิทธิภาพและใช้งบประมาณที่มีจำกัดในแผนพัฒนาได้อย่างมีประสิทธิภาพ</li> <li>- การจัดทำแผนพัฒนาของ อบต. มีความถูกต้องและแสดงความคุ้มค่า</li> </ul>	อบต.ท่าเสา
รวม	๙ โครงการ	-	-	๑,๐๙๕,๐๐๐	๑,๐๙๕,๐๐๐	๑,๐๙๕,๐๐๐	๑,๐๙๕,๐๐๐	-	-	

## ๓.๒ แผนงานงบกลาง

ที่	โครงการ	วัตถุประสงค์	เป้าหมาย (ผลผลิตของ โครงการ)	งบประมาณและที่ผ่านมา				ตัวชี้วัด (KPI)	ผลที่คาดว่าจะ ได้รับ	หน่วยงาน รับผิดชอบ หลัก
				๒๕๖๑ (บาท)	๒๕๖๒ (บาท)	๒๕๖๓ (บาท)	๒๕๖๔ (บาท)			
๑	สงเคราะห์เบี้ยยังชีพผู้สูงอายุ	เพื่อให้ผู้สูงอายุมีคุณภาพชีวิตที่ดีขึ้น	จำนวน ๖๔๐ คน	๕๐๐,๐๐๐	๕๐๐,๐๐๐	๕๐๐,๐๐๐	๕๐๐,๐๐๐	คุณภาพชีวิตที่ดีขึ้นของผู้สูงอายุ	ผู้สูงอายุมีคุณภาพชีวิตที่ดีขึ้น	อบต.ท่าเสา
๒.	สงเคราะห์เบี้ยยังชีพผู้พิการ	เพื่อให้ผู้พิการมีคุณภาพชีวิตที่ดีขึ้น	จำนวน ๑๐๐ คน	๗๐๐,๐๐๐	๗๐๐,๐๐๐	๗๐๐,๐๐๐	๗๐๐,๐๐๐	คุณภาพชีวิตที่ดีขึ้นของผู้สูงอายุ	ผู้พิการมีคุณภาพชีวิตที่ดีขึ้น	อบต.ท่าเสา
๓.	สงเคราะห์เบี้ยยังชีพผู้ป่วยโรคเอดส์	เพื่อให้คุณภาพชีวิตผู้ป่วยโรคเอดส์ดีขึ้น	จำนวน ๗ คน	๒๐๐,๐๐๐	๒๐๐,๐๐๐	๒๐๐,๐๐๐	๒๐๐,๐๐๐	คุณภาพชีวิตที่ดีขึ้นของผู้สูงอายุ	ผู้ป่วยโรคเอดส์มีคุณภาพชีวิตที่ดีขึ้น	อบต.ท่าเสา
๔.	ก่อสร้างอาคารศูนย์พัฒนาชมรมผู้สูงอายุตำบลท่าเสา	เพื่อให้ผู้สูงอายุและราษฎรมีสถานที่ในการทำกิจกรรม	จำนวน ๑ แห่ง	๒๐๐,๐๐๐	๒๐๐,๐๐๐	๒๐๐,๐๐๐	๒๐๐,๐๐๐	ผู้ได้รับประโยชน์	ประชาชนได้รับประโยชน์ทั้ง๑๑หมู่บ้าน	อบต.ท่าเสา
รวม	๔ โครงการ	-	-	๑,๖๐๐,๐๐๐	๑,๖๐๐,๐๐๐	๑,๖๐๐,๐๐๐	๑,๖๐๐,๐๐๐	-	-	

## ๓.๓ แผนงานการศาสนาวัฒนธรรมและนันทนาการ

ที่	โครงการ	วัตถุประสงค์	เป้าหมาย (ผลผลิตของ โครงการ)	งบประมาณและที่ผ่านมา				ตัวชี้วัด (KPI)	ผลที่คาดว่าจะ ได้รับ	หน่วยงาน รับผิดชอบ หลัก
				๒๕๖๑ (บาท)	๒๕๖๒ (บาท)	๒๕๖๓ (บาท)	๒๕๖๔ (บาท)			
๑	จัดการแข่งขันกีฬาต้านภัย ยาเสพติดและความปอง ดองแห่งชาติ ครั้งที่ ๑๔	เพื่อให้ราษฎร มี ส่วนร่วมและ สนับสนุนนโยบาย ป้องกันและแก้ไข ปัญหาเสพติด	จัดการแข่งขัน กีฬา ต้านยาเสพติด จำนวน ๑ ครั้ง	๒๐๐,๐๐๐	๕๐๐,๐๐๐	๕๐๐,๐๐๐	๕๐๐,๐๐๐	จำนวน ราษฎร ที่เข้าร่วม โครงการ	ราษฎรมีส่วน ร่วมในกิจกรรม และมีความ สามัคคี	อบต.ท่าเสา
๒.	สนับสนุนอุปกรณ์กีฬา ศูนย์กีฬา ๑๑ หมู่บ้าน	เพื่อให้ราษฎรมี อุปกรณ์กีฬา สำหรับ ออกกำลังกาย	จำนวน ๑ ครั้ง	๑๕๐,๐๐๐	๗๐๐,๐๐๐	๗๐๐,๐๐๐	๗๐๐,๐๐๐	จำนวน ราษฎรที่ใช้ อุปกรณ์กีฬา ในการออก กำลังกาย	ราษฎรมี อุปกรณ์กีฬา สำหรับออก กำลัง	อบต.ท่าเสา
๓.	จัดซื้อเครื่องออกกำลังกาย ภายในตำบลท่าเสา ทั้ง ๑๑ หมู่บ้าน	เพื่อให้ราษฎรมี อุปกรณ์กีฬา สำหรับ ออกกำลังกาย	ตำบลท่าเสา	๔๐๐,๐๐๐	๒๐๐,๐๐๐	๒๐๐,๐๐๐	๒๐๐,๐๐๐	จำนวน ราษฎรที่ใช้ อุปกรณ์กีฬา ในการออก กำลังกาย	ราษฎรมี อุปกรณ์กีฬา สำหรับออก กำลัง	อบต.ท่าเสา
๔.	ก่อสร้างสนามกีฬาภายใน หมู่บ้านและประจำตำบล	เพื่อให้มีสนามกีฬา ไว้ให้ประชาชนใช้ ในการแข่งขันกีฬา	จำนวน ๑๐ สนาม	๒๐๐,๐๐๐	๒๐๐,๐๐๐	๒๐๐,๐๐๐	๒๐๐,๐๐๐	จำนวน นักกีฬาที่ใช้ สนามกีฬา ในการ แข่งขันกีฬา	มีการใช้ ประโยชน์จาก สนามกีฬา	อบต.ท่าเสา

ที่	โครงการ	วัตถุประสงค์	เป้าหมาย (ผลผลิตของ โครงการ)	งบประมาณและที่ผ่านมา				ตัวชี้วัด (KPI)	ผลที่คาดว่าจะ ได้รับ	หน่วยงาน รับผิดชอบ หลัก
				๒๕๖๑ (บาท)	๒๕๖๒ (บาท)	๒๕๖๓ (บาท)	๒๕๖๔ (บาท)			
๕.	ส่งเสริมการจัดตั้งชมรม กีฬา ตำบลท่าเสา	ส่งเสริมให้ ประชาชน เยาวชน มีความ สนใจในการกีฬา	ตำบลท่าเสา	๕๐,๐๐๐	๕๐,๐๐๐	๕๐,๐๐๐	๕๐,๐๐๐	ผู้ได้รับ ประโยชน์	ประชาชน ได้รับ ประโยชน์ ทั้ง ๑๑ หมู่บ้าน	อบต.ท่าเสา
๖.	จัดซื้อเครื่องออกกำลังกาย ภายในหมู่บ้านพุง หมู่ที่ ๕	เพื่อให้ราษฎรมี อุปกรณ์กีฬา สำหรับ ออกกำลังกาย	จำนวน ๑ จุด	๑๐๐,๐๐๐	๑๐๐,๐๐๐	๑๐๐,๐๐๐	๑๐๐,๐๐๐	จำนวน ราษฎรที่ ใช้อุปกรณ์ กีฬาใน การออก กำลังกาย	ราษฎรมี อุปกรณ์กีฬา สำหรับออก กำลัง	อบต.ท่าเสา
๗.	ปรับปรุงถนนลาดยางไปค์ เลนจากบ้านช่องแคบ – ฝั่งหวาน หมู่ที่ ๓ ระยะ ๘๐๐๐ เมตร	เพื่อให้ราษฎรมี สุขภาพร่างกาย แข็งแรงและ ความสามัคคี ใน ออกกำลังกาย	ตำบลท่าเสา	๒๔,๐๐๐,๐๐๐	๒๔,๐๐๐,๐๐๐	๒๔,๐๐๐,๐๐๐	๒๔,๐๐๐,๐๐๐	ผู้ได้รับ ประโยชน์	ราษฎรมีความ สามัคคีในการ ออกกำลังกาย	อบต.ท่าเสา (ขอสนับสนุนจาก หน่วยงานอื่น)
รวม	๗ โครงการ	-	-	๒๕,๑๐๐,๐๐๐	๒๕,๑๐๐,๐๐๐	๒๕,๑๐๐,๐๐๐	๒๕,๑๐๐,๐๐๐	-	-	

## ๓.๔ แผนงานการศึกษา

ที่	โครงการ	วัตถุประสงค์	เป้าหมาย (ผลผลิตของ โครงการ)	งบประมาณและที่ผ่านมา				ตัวชี้วัด (KPI)	ผลที่คาดว่าจะ ได้รับ	หน่วยงาน รับผิดชอบ หลัก
				๒๕๖๑ (บาท)	๒๕๖๒ (บาท)	๒๕๖๓ (บาท)	๒๕๖๔ (บาท)			
๑.	โครงการปฐมนิเทศ ผู้ปกครองเด็กปฐมวัยศูนย์ พัฒนาเด็กเล็ก	เพื่อให้เด็กเล็กและผู้ปกครองมีความ เข้าใจหลักเกณฑ์ ตามมาตรฐานศูนย์ พัฒนาเด็กเล็ก	จำนวน ๑๐๐ คน	๕,๐๐๐	๕,๐๐๐	๕,๐๐๐	๕,๐๐๐	จำนวน เด็กและผู้ปกครอง ที่ได้รับ ประโยชน์	เด็กเล็ก มีพัฒนาการดี ขึ้น	อบต.ท่าเสา
รวม	๑ โครงการ	-	-	๕,๐๐๐	๕,๐๐๐	๕,๐๐๐	๕,๐๐๐	-	-	

ยุทธศาสตร์จังหวัดที่ ๔ การพัฒนาประสิทธิภาพในการบริหารจัดการ โครงสร้างพื้นฐาน การสาธารณสุขและการ  
ยุทธศาสตร์การพัฒนาของ อปท. ในเขตจังหวัด ที่ ๓ การพัฒนาด้านสังคม

๓. ยุทธศาสตร์การพัฒนาด้านสังคม

๓.๑ แผนงานสาธารณสุข

ที่	โครงการ	วัตถุประสงค์	เป้าหมาย (ผลผลิตของ โครงการ)	งบประมาณและที่ผ่านมา				ตัวชี้วัด (KPI)	ผลที่คาดว่าจะ ได้รับ	หน่วยงาน รับผิดชอบ หลัก
				๒๕๖๑ (บาท)	๒๕๖๒ (บาท)	๒๕๖๓ (บาท)	๒๕๖๔ (บาท)			
๑	โครงการ ควบคุมและ ป้องกันโรคไข้เลือดออก	เพื่อให้ราษฎรมี ความปลอดภัยจาก โรคไข้เลือดออก	รณรงค์ให้ความรู้ ราษฎร จำนวน ๑ ครั้ง	๑๐๐,๐๐๐	๑๐๐,๐๐๐	๑๐๐,๐๐๐	๑๐๐,๐๐๐	จำนวนราษฎร เป็นโรค ไข้เลือดออก ลดน้อยลง	ราษฎรมีความ ปลอดภัยจาก โรคไข้เลือดออก เพิ่มขึ้น	อบต.ท่าเสา
๒	รณรงค์ป้องกันแก้ไขปัญหา ยาเสพติด	เพื่อให้ทุกภาคส่วน มีความรู้ ความ เข้าใจกับปัญหา ยาเสพติด	อบรมให้ความรู้แก่ เด็กนักเรียน/ เยาวชน/ ประชาชนเรื่องยา เสพติด	๗๐,๐๐๐	๗๐,๐๐๐	๗๐,๐๐๐	๗๐,๐๐๐	จำนวนกลุ่ม เป้าหมายที่ เข้ารับการ อบรม	ทุกภาคส่วนมี ความรู้ ความ เข้าใจกับปัญหา ยาเสพติด เพิ่มขึ้น	อบต.ท่าเสา
๓	เงินสมทบกองทุน หลักประกันสุขภาพแห่งชาติ (สปสช.)	เพื่อให้กองทุน มีความมั่นคงและ เป็นไปตาม หลักเกณฑ์	จำนวน ๑ ครั้ง	๑๐๐,๐๐๐	๑๐๐,๐๐๐	๑๐๐,๐๐๐	๑๐๐,๐๐๐	จำนวน ราษฎร ที่ได้รับ ประโยชน์ จากกองทุน	กองทุนมีความ มั่นคงมากยิ่งขึ้น	อบต.ท่าเสา
๔	โครงการป้องกันการติดเชื้อ เอดส์ (HIV) ในกลุ่มเด็กและ เยาวชน	เพื่อให้ทุกภาคส่วน มีความรู้ ความเข้าใจ การป้องกันการติดเชื้อ HIV ในกลุ่มเยาวชน และเด็ก	อบรมให้ความรู้แก่ เด็กนักเรียน/เยาวชน/ ประชาชนเรื่องการ ป้องกันติดเชื้อ HIV ในกลุ่มเยาวชนและ เด็ก	๕๐,๐๐๐	๕๐,๐๐๐	๕๐,๐๐๐	๕๐,๐๐๐	จำนวนกลุ่ม เป้าหมายที่ เข้ารับการ อบรม	ทุกภาคส่วนมี ความรู้ ความ เข้าใจกับปัญหา การป้องกันติด เชื้อ HIV เพิ่มขึ้น	อบต.ท่าเสา
รวม	๔ โครงการ	-	-	๓๒๐,๐๐๐	๓๒๐,๐๐๐	๓๒๐,๐๐๐	๓๒๐,๐๐๐	-	-	



## ๓.๒ แผนงานการรักษาความสงบภายใน

ที่	โครงการ	วัตถุประสงค์	เป้าหมาย (ผลผลิตของ โครงการ)	งบประมาณและที่ผ่านมา				ตัวชี้วัด (KPI)	ผลที่คาดว่าจะ ได้รับ	หน่วยงาน รับผิดชอบ หลัก
				๒๕๖๑ (บาท)	๒๕๖๒ (บาท)	๒๕๖๓ (บาท)	๒๕๖๔ (บาท)			
๑	ฝึกอบรม / ทบทวน อาสาสมัครป้องกันภัย ฝ่ายพลเรือน สนับสนุน ค่าตอบแทนการปฏิบัติงาน ของ อปพร.	เพื่อให้การ ปฏิบัติงานด้าน ป้องกันและบรรเทา สาธารณภัย มีประสิทธิภาพ	จำนวน ๕๐ คน	๑๐๐,๐๐๐	๑๐๐,๐๐๐	๑๐๐,๐๐๐	๑๐๐,๐๐๐	จำนวน อป พร. ที่เข้าร่วม อบรมและมี ทักษะ ความรู้ เพิ่มขึ้น	การปฏิบัติงาน ด้านป้องกันและ บรรเทาสาธารณ ภัย มีประสิทธิภาพ	อบต.ท่าเสา
๒	อบรมอาสาสมัครป้องกัน ไฟป่าประจำตำบล	เพื่อให้การป้องกัน ไฟป่ามี ประสิทธิภาพ	จำนวน ๕๐ คน	๕๐,๐๐๐	๕๐,๐๐๐	๕๐,๐๐๐	๕๐,๐๐๐	จำนวน อาสาสมัครที่ เข้าร่วมอบรม และมีทักษะ ความรู้เพิ่ม มากขึ้น	การป้องกัน ไฟป่ามี ประสิทธิภาพ เพิ่มมากขึ้น	อบต.ท่าเสา
๓	รณรงค์ป้องกันและลด อุบัติเหตุทางถนนในช่วง เทศกาลสงกรานต์ปีใหม่	เพื่อให้ราษฎร มีจิตสำนึกในการ ขับขี่อย่างปลอดภัย	จำนวน ๒ ครั้ง	๗๐,๐๐๐	๗๐,๐๐๐	๗๐,๐๐๐	๗๐,๐๐๐	จำนวน ราษฎรที่มี ความ ปลอดภัยใน ชีวิตและ ทรัพย์สิน	ประชาชนมี จิตสำนึกในการ ขับขี่อย่าง ปลอดภัยเพิ่ม มากขึ้น	อบต.ท่าเสา
๔	จัดสรรงบประมาณเพื่อ ช่วยเหลือผู้ประสบภัยพิบัติ กรณีฉุกเฉิน	เพื่อช่วยเหลือผู้ ประสบสาธารณภัย เช่น วาตภัย อุทกภัย อัคคีภัย	ผู้ประสบภัย ต่าง ๆ ในพื้นที่	๒๐๐,๐๐๐	๒๐๐,๐๐๐	๒๐๐,๐๐๐	๒๐๐,๐๐๐	จำนวน ราษฎร ที่ได้รับ ประโยชน์ จากกองทุน	กองทุนมีความ มั่นคงมากยิ่งขึ้น	อบต.ท่าเสา

ที่	โครงการ	วัตถุประสงค์	เป้าหมาย (ผลผลิตของ โครงการ)	งบประมาณและที่ผ่านมา				ตัวชี้วัด (KPI)	ผลที่คาดว่าจะ ได้รับ	หน่วยงาน รับผิดชอบ หลัก
				๒๕๖๑ (บาท)	๒๕๖๒ (บาท)	๒๕๖๓ (บาท)	๒๕๖๔ (บาท)			
๕	จัดซื้อหรือจัดจ้างทำวัสดุ เครื่องแต่งกายเครื่องแบบ ของอาสาสมัครป้องกันภัย ฝ่ายพลเรือน ฯลฯ	เพื่อให้การ ปฏิบัติงานด้าน ป้องกันและบรรเทา สาธารณภัย มีประสิทธิภาพ	จำนวน ๕๐ คน	๙๔,๕๐๐	๙๔,๕๐๐	๙๔,๕๐๐	๙๔,๕๐๐	จำนวน อบรม ที่เข้าร่วม อบรมและมี ทักษะ ความรู้ เพิ่มขึ้น	การปฏิบัติงาน ด้านป้องกันและ บรรเทาสาธารณ ภัย มีประสิทธิภาพ มีประสิทธิภาพ	อบต.ท่าเสา
๕	ค่าวัสดุสำหรับกรวยจราจร สะท้อนแสง	เพื่อให้ราษฎร มีจิตสำนึกในการ ขับขี่อย่างปลอดภัย	จำนวน ๑ ครั้ง	๗,๖๐๐	๗,๖๐๐	๗,๖๐๐	๗,๖๐๐	จำนวน อาสาสมัครที่ เข้าร่วมอบรม และมีทักษะ ความรู้เพิ่ม มากขึ้น	การป้องกัน ไฟป่ามี ประสิทธิภาพ เพิ่มมากขึ้น	อบต.ท่าเสา
๗	ค่าครุภัณฑ์สำนักงาน	เพื่อให้ราษฎร มีจิตสำนึกในการ ขับขี่อย่างปลอดภัย	จำนวน ๑ ครั้ง	๖๘,๕๐๐	๖๘,๕๐๐	๖๘,๕๐๐	๖๘,๕๐๐	จำนวน ราษฎรที่มี ความ ปลอดภัยใน ชีวิตและ ทรัพย์สิน	ประชาชนมี จิตสำนึกในการ ขับขี่อย่าง ปลอดภัยเพิ่ม มากขึ้น	อบต.ท่าเสา
รวม	๗ โครงการ	-	-	๕๙๐,๖๐๐	๕๙๐,๖๐๐	๕๙๐,๖๐๐	๕๙๐,๖๐๐	-	-	

ยุทธศาสตร์จังหวัด ที่ ๕ การจัดการทรัพยากรธรรมชาติและสิ่งแวดล้อมเพื่อเป็นฐานการผลิตอย่างยั่งยืน

ยุทธศาสตร์การพัฒนาของ อปท. ในเขตจังหวัด ที่ ๔ ด้านทรัพยากรธรรมชาติและสิ่งแวดล้อม

๔. ยุทธศาสตร์การพัฒนาด้านทรัพยากรธรรมชาติและสิ่งแวดล้อม

๔.๑ แผนงานการเกษตร

ที่	โครงการ	วัตถุประสงค์	เป้าหมาย (ผลผลิตของ โครงการ)	งบประมาณและที่ผ่านมา				ตัวชี้วัด (KPI)	ผลที่คาดว่าจะ ได้รับ	หน่วยงาน รับผิดชอบ หลัก
				๒๕๖๑ (บาท)	๒๕๖๒ (บาท)	๒๕๖๓ (บาท)	๒๕๖๔ (บาท)			
๑.	โครงการพัฒนาแหล่งน้ำให้เป็นแหล่งเรียนรู้ในหมู่บ้านพร้อมจัดภูมิทัศน์โดยรอบหมู่ที่ ๔	เพื่อให้การอนุรักษ์ทรัพยากรธรรมชาติและสิ่งแวดล้อม	สนับสนุนโครงการพัฒนาแหล่งน้ำชุมชน	๑๐๐,๐๐๐	๑๐๐,๐๐๐	๑๐๐,๐๐๐	๑๐๐,๐๐๐	จำนวนราษฎรที่เข้าร่วมโครงการ/กิจกรรม	การอนุรักษ์ทรัพยากรธรรมชาติมีประสิทธิภาพ	อบต.ท่าเสา
๒.	โครงการอนุรักษ์สิ่งแวดล้อมภายในตำบลท่าเสา ทั้ง ๑๑ หมู่	เพื่อให้การอนุรักษ์ป่าชุมชนมีประสิทธิภาพ	จำนวน ๑ ครั้ง	๑๐๐,๐๐๐	๑๐๐,๐๐๐	๑๐๐,๐๐๐	๑๐๐,๐๐๐	จำนวนป่าชุมชนที่มีปริมาณเพิ่มขึ้น	การอนุรักษ์ป่าชุมชนมีประสิทธิภาพเพิ่มขึ้น	อบต.ท่าเสา
๓.	โครงการปลูกต้นไม้ในวัดและโรงเรียนภายในตำบลท่าเสา ทั้ง ๑๑ หมู่	เพื่ออนุรักษ์สิ่งแวดล้อม	จัดกิจกรรมจำนวน ๑ ครั้ง	๕๐,๐๐๐	๕๐,๐๐๐	๕๐,๐๐๐	๕๐,๐๐๐	จำนวนกิจกรรมโครงการที่ดำเนินการ	การอนุรักษ์ทรัพยากรธรรมชาติมีประสิทธิภาพ	อบต.ท่าเสา
รวม	๓ โครงการ	-	-	๒๕๐,๐๐๐	๒๕๐,๐๐๐	๒๕๐,๐๐๐	๒๕๐,๐๐๐	-	-	-

**แผนการจัดการขยะองค์การบริหารส่วนตำบลท่าเสา**  
**ตำบลท่าเสา อำเภอไทรโยค จังหวัดกาญจนบุรี**

**๔.๒ แผนงานเคหะและชุมชน**

ที่	โครงการ	วัตถุประสงค์	เป้าหมาย (ผลผลิตของ โครงการ)	งบประมาณและที่ผ่านมา				ตัวชี้วัด (KPI)	ผลที่คาดว่าจะ ได้รับ	หน่วยงาน รับผิดชอบ หลัก
				๒๕๖๑ (บาท)	๒๕๖๒ (บาท)	๒๕๖๓ (บาท)	๒๕๖๔ (บาท)			
๑.	บริหารจัดการขยะมูล ฝอย และสิ่งปฏิกูลแบบครบ วงจร	เพื่อให้การจัดการ ขยะมี ประสิทธิภาพ	ก่อสร้างเตาเผา ขยะและจัดหา (เช่า) ที่ทิ้งขยะ ประจำตำบล	๒,๐๐๐,๐๐๐	๒,๐๐๐,๐๐๐	๒,๐๐๐,๐๐๐	๒,๐๐๐,๐๐๐	จำนวนราษฎร ที่เข้าร่วม โครงการ	การจัดการขยะ มีประสิทธิภาพ เพิ่มขึ้น	อบต.ท่าเสา
๒.	โครงการนำบ้านนำ มอง (รถจัดเก็บขยะ) ภายในตำบลท่าเสา	เพื่อให้การจัดเก็บ ขยะมี ประสิทธิภาพ	บ้านเรือน ประชาชน สะอาด	๕๐,๐๐๐	๕๐,๐๐๐	๕๐,๐๐๐	๕๐,๐๐๐	จำนวนราษฎร ที่เข้าร่วม โครงการ	การจัดการขยะ มีประสิทธิภาพ เพิ่มขึ้น	อบต.ท่าเสา
๓.	สนับสนุนส่งเสริมกลุ่ม ผู้ใช้บ่อหมักก๊าซ ชีวภาพ ในครัวเรือน ม. ๑,๔,๖,๗,๑๑	ลดค่าใช้จ่ายด้าน เชื้อเพลิง ในการหุงต้ม ส่งเสริมการใช้ พลังงานทดแทน	สนับสนุน ครัวเรือน ต้นแบบการใช้ บ่อหมักก๊าซ ฯ ขนาด ๔ คิว จำนวน ๑ กลุ่ม	๑๐๐,๐๐๐	๑๐๐,๐๐๐	๑๐๐,๐๐๐	๑๐๐,๐๐๐	จำนวน ครัวเรือนที่ลด รายจ่ายและ เพิ่มรายได้	การใช้ ทรัพยากร ธรรมชาติมี ประสิทธิภาพมี ประโยชน์ คุ้มค่า	อบต.ท่าเสา
๔.	ก่อสร้างโรงกำจัดขยะ พร้อมเครื่องขนาดเล็ก พร้อมโรงเรือน	เพื่อให้การจัดเก็บ ขยะมี ประสิทธิภาพ	บ้านเรือน ประชาชน สะอาด	๗,๐๐๐,๐๐๐	๗,๐๐๐,๐๐๐	๗,๐๐๐,๐๐๐	๗,๐๐๐,๐๐๐	จำนวนขยะ ลดลงและ สภาพแวดล้อม ที่ดีขึ้น	การจัดการขยะ มีประสิทธิภาพ เพิ่มขึ้น	อบต.ท่าเสา
รวม	๔ โครงการ	-	-	๙,๑๕๐,๐๐๐	๙,๑๕๐,๐๐๐	๙,๑๕๐,๐๐๐	๙,๑๕๐,๐๐๐	-	-	

ยุทธศาสตร์จังหวัด ที่ ๑ การพัฒนาเกษตรอุตสาหกรรม การท่องเที่ยว  
 ยุทธศาสตร์การพัฒนาของ อปท. ในเขตจังหวัด ที่ ๕ ด้านศาสนา ศิลปะ วัฒนธรรม  
 ๕. ยุทธศาสตร์การพัฒนาด้านศาสนา ศิลปะ วัฒนธรรม  
 ๕.๑ แผนงานบริหารงานทั่วไป

ที่	โครงการ	วัตถุประสงค์	เป้าหมาย (ผลผลิตของ โครงการ)	งบประมาณและที่ผ่านมา				ตัวชี้วัด (KPI)	ผลที่คาดว่าจะ ได้รับ	หน่วยงาน รับผิดชอบ หลัก
				๒๕๖๑ (บาท)	๒๕๖๒ (บาท)	๒๕๖๓ (บาท)	๒๕๖๔ (บาท)			
๑.	โครงการจัดงานประเพณีต่าง ๆ เช่น สงกรานต์	เพื่ออนุรักษ์ ประเพณี ที่ตั้งงามของชาติไทย	จำนวน ๑ ครั้ง	๒๐๐,๐๐๐	๒๐๐,๐๐๐	๒๐๐,๐๐๐	๒๐๐,๐๐๐	จำนวน ผู้เข้าร่วม โครงการ	ประเพณีที่ดีของ ไทยได้รับการ สืบสาน	อบต.ท่าเสา
๒.	จัดงานวันเด็กแห่งชาติ	เพื่อให้เด็กและ เยาวชน เข้าร่วมกิจกรรม วันเด็กแห่งชาติ	จำนวน ๑ ครั้ง	๑๑๐,๐๐๐	๑๑๐,๐๐๐	๑๑๐,๐๐๐	๑๑๐,๐๐๐	จำนวนเด็ก และ เยาวชนที่ เข้าร่วม โครงการ	เด็กและเยาวชน มีส่วนร่วมใน กิจกรรมจำนวนมาก	อบต.ท่าเสา
๓.	การจัดงานรัฐพิธี พิธีทาง ศาสนา และวันสำคัญต่าง ๆ	เพื่อแสดงออกถึง ความจงรักภักดีต่อ สถาบันชาติ ศาสนา พระมหากษัตริย์ และการมีส่วนร่วม ร่วมกับหน่วยงาน ต่างๆ	จัดงาน /ร่วมงาน รัฐพิธี ราชพิธี งานรับเสด็จ พิธีทางศาสนาตาม วันสำคัญตามปี ปฏิทิน นั้น	๑๐๐,๐๐๐	๑๐๐,๐๐๐	๑๐๐,๐๐๐	๑๐๐,๐๐๐	จำนวน ราษฎรที่ เข้าร่วม กิจกรรม	ราษฎรได้มีส่วน ร่วมในการ แสดงออกถึง ความจงรักภักดี ต่อสถาบันชาติ ศาสนา พระมหากษัตริย์	อบต.ท่าเสา
๔.	โครงการวันคล้ายวันพระราช สมภพพระบาทสมเด็จพระ เจ้าอยู่หัว ๕ ธันวาคมหาราช	จัดกิจกรรมเฉลิม ฉลอง	จำนวน ๑ ครั้ง	๕๐,๐๐๐	๕๐,๐๐๐	๕๐,๐๐๐	๕๐,๐๐๐	กิจกรรม	การจัดงาน เป็นไปด้วยความ เรียบร้อย	อบต.ท่าเสา

ที่	โครงการ	วัตถุประสงค์	เป้าหมาย (ผลผลิตของ โครงการ)	งบประมาณและที่ผ่านมา				ตัวชี้วัด (KPI)	ผลที่คาดว่าจะ ได้รับ	หน่วยงาน รับผิดชอบ หลัก
				๒๕๖๑ (บาท)	๒๕๖๒ (บาท)	๒๕๖๓ (บาท)	๒๕๖๔ (บาท)			
๕.	โครงการการจัดงานมหามงคล เฉลิมพระชนมพรรษา ๑๒ สิงหาพระบรมราชินีนาถ	จัดกิจกรรมเฉลิม ฉลอง	จำนวน ๑ ครั้ง	๕๐,๐๐๐	๕๐,๐๐๐	๕๐,๐๐๐	๕๐,๐๐๐	กิจกรรม	การจัดงาน เป็นไปด้วย ความเรียบร้อย	อบต.ท่าเสา
๖.	โครงการเทิดทูนสถาบันของ ชาติ เพื่อเสริมสร้างความสมา พันธ์	เพื่อให้ประชาชน ร่วมเทิดทูนสถาบัน ของชาติ	จำนวน ๑ ครั้ง	๑๐,๐๐๐	๑๐,๐๐๐	๑๐,๐๐๐	๑๐,๐๐๐	กิจกรรม	การจัดงาน เป็นไปด้วย ความเรียบร้อย	อบต.ท่าเสา
๗.	โครงการวันสวรรคต พระบาทสมเด็จพระปรเมนทร มหาอำนาจมหิตล		จำนวน ๑ ครั้ง	๕๐,๐๐๐	๕๐,๐๐๐	๕๐,๐๐๐	๕๐,๐๐๐	กิจกรรม	การจัดงาน เป็นไปด้วย ความเรียบร้อย	อบต.ท่าเสา
๘.	โครงการการจัดงาน วันปิยะมหาราช	จัดกิจกรรม จัดมวลชนเข้าร่วม พิธี	จำนวน ๑ ครั้ง	๓๐,๐๐๐	๓๐,๐๐๐	๓๐,๐๐๐	๓๐,๐๐๐	กิจกรรม	การจัดงาน เป็นไปด้วย ความเรียบร้อย	อบต.ท่าเสา
๙.	โครงการอบรมและจัด กิจกรรมมาตรฐานคุณธรรม จริยธรรม	เพื่อให้ประชาชนเข้า ร่วมกิจกรรม มาตรฐานคุณธรรม จริยธรรม	จำนวน ๑ ครั้ง	๕๐,๐๐๐	๕๐,๐๐๐	๕๐,๐๐๐	๕๐,๐๐๐	กิจกรรม	การจัดงาน เป็นไปด้วย ความเรียบร้อย	อบต.ท่าเสา
๑๐	โครงการปกป้องสถาบัน พระมหากษัตริย์	เพื่อให้ประชาชน ร่วมเทิดทูนสถาบัน ของชาติ	จำนวน ๑ ครั้ง	๘๐,๐๐๐	๘๐,๐๐๐	๘๐,๐๐๐	๘๐,๐๐๐	กิจกรรม	การจัดงาน เป็นไปด้วย ความเรียบร้อย	อบต.ท่าเสา

ที่	โครงการ	วัตถุประสงค์	เป้าหมาย (ผลผลิตของ โครงการ)	งบประมาณและที่ผ่านมา				ตัวชี้วัด (KPI)	ผลที่คาดว่าจะ ได้รับ	หน่วยงาน รับผิดชอบ หลัก
				๒๕๖๑ (บาท)	๒๕๖๒ (บาท)	๒๕๖๓ (บาท)	๒๕๖๔ (บาท)			
๑๑.	อนุรักษ์ประเพณีวัฒนธรรม และภูมิปัญญาท้องถิ่น	เพื่ออนุรักษ์และ ส่งเสริมภูมิปัญญา ท้องถิ่นเผยแพร่และ ถ่ายทอดให้เด็กและ เยาวชนมีความหวง แหนและสำนึกใน ศิลปวัฒนธรรมและ ภูมิปัญญาท้องถิ่นที่ เน้นความเป็น เอกลักษณ์ไทยและ ท้องถิ่น	จัดอบรมให้ความรู้ ด้านภูมิปัญญา ท้องถิ่น เช่นการประกวด อาหารและ ผลิตภัณฑ์พื้นบ้าน จัดอบรมสมุนไพร ไทย ในท้องถิ่น	๑๐๐,๐๐๐	๑๐๐,๐๐๐	๑๐๐,๐๐๐	๑๐๐,๐๐๐	จำนวน ราษฎรที่ เข้าร่วม อบรม	ราษฎรมีความรู้ ด้านภูมิปัญญา ท้องถิ่น เช่นการ ประกวดอาหาร และผลิตภัณฑ์ พื้นบ้าน จัด อบรมสมุนไพร ไทย ในท้องถิ่น เพิ่มขึ้น	อบต.ท่าเสา
รวม	๑๑ โครงการ	-	-	๘๓๐,๐๐๐	๘๓๐,๐๐๐	๘๓๐,๐๐๐	๘๓๐,๐๐๐	-	-	

## ยุทธศาสตร์จังหวัด ที่ ๒ การพัฒนาการบริหารจัดการและสร้างมูลค่าเพิ่มของจังหวัด

## ยุทธศาสตร์การพัฒนาของ อปท. ในเขตจังหวัด ที่ ๖ ด้านการบริหารจัดการ

## ๖. ยุทธศาสตร์การพัฒนาด้านการบริหารจัดการ

## ๖.๑ แผนงานบริหารทั่วไป

ที่	โครงการ	วัตถุประสงค์	เป้าหมาย (ผลผลิตของ โครงการ)	งบประมาณและที่ผ่านมา				ตัวชี้วัด (KPI)	ผลที่คาดว่าจะ ได้รับ	หน่วยงาน รับผิดชอบ หลัก
				๒๕๖๑ (บาท)	๒๕๖๒ (บาท)	๒๕๖๓ (บาท)	๒๕๖๔ (บาท)			
๑.	ฝึกอบรมและศึกษาดูงานเพื่อพัฒนาประสิทธิภาพการบริหารงานให้กับผู้บริหาร ฯ สมาชิกสภา พนักงานส่วนตำบล พนักงานจ้างและเจ้าหน้าที่ขององค์การบริหารส่วนตำบลท่าเสา	- เพื่อให้ผู้บริหาร สมาชิกสภา ฯ พนักงานส่วนตำบล พนักงานจ้างและเจ้าหน้าที่ของ องค์การบริหารส่วน ตำบลท่าเสาได้มีความรู้ ทักษะในการปฏิบัติงานเพิ่มขึ้น	จัดอบรมสัมมนา และศึกษาดูงานให้กับผู้บริหาร สมาชิกสภา ฯ พนักงานส่วนตำบล พนักงานจ้างและเจ้าหน้าที่ ของ องค์การบริหารส่วน ตำบลท่าเสาจำนวน ๖ ๕ คน	๓๐๐,๐๐๐	๓๐๐,๐๐๐	๓๐๐,๐๐๐	๓๐๐,๐๐๐	ผู้เข้าร่วมโครงการมี ทักษะ ความรู้ เพิ่มขึ้น	ผู้บริหาร สมาชิก สภา ฯข้าราชการ ลูกจ้างประจำ พนักงานจ้างและ เจ้าหน้าที่ ได้มีความรู้ ทักษะใน การปฏิบัติงาน เพิ่มขึ้น	อบต.ท่าเสา
๒.	ค่ารับรองต่าง ๆ	-เพื่อรับรองบุคคล หรือ คณะบุคคล ที่มาศึกษาดูงานของ อบต.ท่าเสา - เพื่อเลี้ยงรับรองใน การประชุมสภาท้องถิ่น คณะกรรมการที่ได้รับ การแต่งตั้งตาม กฎหมายหรือการ ประชุมตามอำนาจ หน้าที่ขององค์การ บริหารส่วนตำบล	- จ่ายเป็นค่ารับรองใน การต้อนรับบุคคลหรือ คณะบุคคล - จ่ายเป็นค่าเลี้ยง รับรองแก่ผู้เข้าร่วม ประชุมสภา ท้องถิ่น - จ่ายเป็นค่าเลี้ยง รับรองแก่ผู้เข้าร่วม ประชุมคณะกรรมการ ต่างๆ	๑๕๐,๐๐๐	๑๐,๐๐๐	๑๐,๐๐๐	๑๐,๐๐๐	ความพึงพอใจของผู้ที่ ได้ รับการ รับรอง	บุคคลและคณะ บุคคลเกิดความ พึงพอใจ	อบต.ท่าเสา



ที่	โครงการ	วัตถุประสงค์	เป้าหมาย (ผลผลิตของ โครงการ)	งบประมาณและที่ผ่านมา				ตัวชี้วัด (KPI)	ผลที่คาดว่าจะ ได้รับ	หน่วยงาน รับผิดชอบ หลัก
				๒๕๖๑ (บาท)	๒๕๖๒ (บาท)	๒๕๖๓ (บาท)	๒๕๖๔ (บาท)			
๓.	- เงินเดือน ค่าจ้างค่าตอบแทน - เงินสวัสดิการ ต่าง ๆ -เงินรางวัลพิเศษประจำปี (โบนัส)	- เพื่อเป็นเงินเดือน ค่าตอบแทนเงิน ประจำตำแหน่ง เงิน เพิ่มสำหรับคุณวุฒิ เงินเพิ่มต่าง ๆ แก่ ผู้ปฏิบัติงานราชการ ของ องค์การบริหาร ส่วนตำบลท่าเสา - เพื่อเป็น ค่าตอบแทนกรรมการ ตรวจการจ้าง และผู้ ควบคุมงานก่อสร้าง ขององค์การบริหาร ส่วนตำบลท่าเสา	นายกองค์การ บริหารส่วนตำบลท่า เสา รองนายก เลขานุการ ประธานสภา รอง ประธานสภา สมาชิกสภา พนักงานส่วนตำบล พนักงานจ้าง คณะกรรมการต่าง ๆ ผู้ปฏิบัติราชการ อันเป็นประโยชน์ และข้าราชการที่ ได้รับเงินเพิ่มสำหรับ คุณวุฒิ	๑๓,๐๐๐,๐๐๐	๑๓,๐๐๐,๐๐๐	๑๓,๐๐๐,๐๐๐	๑๓,๐๐๐,๐๐๐	ผู้ที่ได้รับ ประโยชน์ อย่าง ถูกต้อง	ผู้ที่ได้รับมีขวัญ และกำลังใจใน การปฏิบัติงาน	อบต.ท่าเสา
๔.	อบรมให้ความรู้ภาษาอังกฤษ ให้กับผู้บริหาร สมาชิก พนักงานเจ้าหน้าที่ เยาวชน ประชาชน เพื่อรองรับก้าวสู่ ประชาคมอาเซียน(AEC)	เพื่อให้ผู้บริหาร สมาชิก พนักงาน เจ้าหน้าที่ เยาวชน ประชาชน มีความรู้ ภาษาอังกฤษและ ภาษาประเทศในกลุ่ม อาเซียน เพื่อรองรับ การก้าวสู่ประชาคม อาเซียน (AEC)	อมรมภาษาอังกฤษ และภาษาประเทศ ในกลุ่มอาเซียน	๓๐,๐๐๐	๓๐,๐๐๐	๓๐,๐๐๐	๓๐,๐๐๐	จำนวนผู้ ร่วมอบรมที่ มีความรู้ ความเข้าใจ	จำนวนผู้ร่วม อบรมที่มีความรู้ ความเข้าใจ เพิ่มขึ้น	อบต.ท่าเสา

ที่	โครงการ	วัตถุประสงค์	เป้าหมาย (ผลผลิตของ โครงการ)	งบประมาณและที่ผ่านมา				ตัวชี้วัด (KPI)	ผลที่คาดว่าจะ ได้รับ	หน่วยงาน รับผิดชอบ หลัก
				๒๕๖๑ (บาท)	๒๕๖๒ (บาท)	๒๕๖๓ (บาท)	๒๕๖๔ (บาท)			
๕.	ค่าใช้จ่ายในการเดินทางไปราชการ	เพื่อจ่ายเป็นค่าใช้จ่ายในการเดินทางไปราชการ เช่น ค่าเบี้ยเลี้ยงเดินทาง ค่าพาหนะ ค่าเช่าที่พัก ค่าธรรมเนียมค่าลงทะเบียน	ผู้บริหาร สมาชิกสภาฯ พนักงานส่วนตำบล ลูกจ้างประจำ พนักงานจ้าง องค์การบริหารส่วนตำบล ทำเสา	๒๐๐,๐๐๐	๒๐๐,๐๐๐	๒๐๐,๐๐๐	๒๐๐,๐๐๐	ผู้ที่ได้รับประโยชน์ อย่าง ถูกต้อง	ผู้ที่ได้รับมีขวัญ และกำลังใจ	อบต.ทำเสา
๖.	โครงการส่งเสริมกระบวนการเรียนรู้ การสร้างความผูกพันและแรงจูงใจในการปฏิบัติงานของพนักงาน	- เพื่อให้ผู้บริหาร สมาชิกสภาฯ พนักงานส่วนตำบล พนักงานจ้างและเจ้าหน้าที่ของ องค์การบริหารส่วนตำบล ทำเสา ได้มีความรู้ ทักษะในการปฏิบัติงานเพิ่มขึ้น	จัดอบรมสัมมนา และศึกษาดูงาน ให้กับผู้บริหาร สมาชิกสภาฯ พนักงานส่วนตำบล พนักงานจ้างและเจ้าหน้าที่ของ องค์การบริหารส่วนตำบลทำเสา จำนวน ๖๕ คน	๕๐,๐๐๐	๕๐,๐๐๐	๕๐,๐๐๐	๕๐,๐๐๐	ผู้เข้าร่วมโครงการมีทักษะ ความรู้ เพิ่มขึ้น	ผู้บริหาร สมาชิกสภาฯ ข้าราชการ ลูกจ้างประจำ พนักงานจ้าง และเจ้าหน้าที่ ได้มีความรู้ ทักษะในการปฏิบัติงานเพิ่มขึ้น	อบต.ทำเสา

ที่	โครงการ	วัตถุประสงค์	เป้าหมาย (ผลผลิตของ โครงการ)	งบประมาณและที่ผ่านมา				ตัวชี้วัด (KPI)	ผลที่คาดว่าจะ ได้รับ	หน่วยงาน รับผิดชอบ หลัก
				๒๕๖๑ (บาท)	๒๕๖๒ (บาท)	๒๕๖๓ (บาท)	๒๕๖๔ (บาท)			
๗.	ค่าใช้จ่ายในการเดินทางไปราชการ	เพื่อจ่ายเป็นค่าใช้จ่ายในการเดินทางไปราชการ เช่น ค่าเบี้ยเลี้ยงเดินทาง ค่าพาหนะ ค่าเช่าที่พัก ค่าธรรมเนียมค่าลงทะเบียน	ผู้บริหาร สมาชิกสภา ฯ พนักงานส่วนตำบล ลูกจ้างประจำ พนักงานจ้าง องค์การบริหารส่วนตำบล ทำเสา	๒๐๐,๐๐๐	๒๐๐,๐๐๐	๒๐๐,๐๐๐	๒๐๐,๐๐๐	ผู้ที่ได้รับประโยชน์อย่างถูกต้อง	ผู้ที่ได้รับมีขวัญและกำลังใจ	อบต.ท่าเสา
๘.	โครงการส่งเสริมกระบวนการเรียนรู้ การสร้างความผูกพันและแรงจูงใจในการปฏิบัติงานของพนักงาน	- เพื่อให้ผู้บริหาร สมาชิกสภา ฯ พนักงานส่วนตำบล พนักงานจ้างและเจ้าหน้าที่ของ องค์การบริหารส่วนตำบล ทำเสา ได้มีความรู้ ทักษะในการปฏิบัติงานเพิ่มขึ้น	จัดอบรมสัมมนา และศึกษาดูงานให้กับผู้บริหาร สมาชิกสภา ฯ พนักงานส่วนตำบล พนักงานจ้างและเจ้าหน้าที่ของ องค์การบริหารส่วนตำบล ทำเสาจำนวน ๖ ๕ คน	๕๐,๐๐๐	๕๐,๐๐๐	๕๐,๐๐๐	๕๐,๐๐๐	ผู้เข้าร่วมโครงการมีทักษะความรู้เพิ่มขึ้น	ผู้บริหาร สมาชิกสภา ฯ ข้าราชการ ลูกจ้างประจำ พนักงานจ้าง และเจ้าหน้าที่ ได้มีความรู้ ทักษะในการปฏิบัติงานเพิ่มขึ้น	อบต.ท่าเสา

ที่	โครงการ	วัตถุประสงค์	เป้าหมาย (ผลผลิตของ โครงการ)	งบประมาณและที่ผ่านมา				ตัวชี้วัด (KPI)	ผลที่คาดว่าจะ ได้รับ	หน่วยงาน รับผิดชอบ หลัก
				๒๕๖๑ (บาท)	๒๕๖๒ (บาท)	๒๕๖๓ (บาท)	๒๕๖๔ (บาท)			
๙	จัดทำประกันรถยนต์ราชการ ของอบต.ท่าเสา	เพื่อคุ้มครองความ เสียหาย ผลกระทบต่ชีวิต และทรัพย์สินของ บุคคลอื่นในวง กว้าง	จัดทำประกันภัย ประเภท ๑ ให้กับรถราชการ ส่วนกลางจำนวน ๓ คัน	๕๐,๐๐๐	๕๐,๐๐๐	๕๐,๐๐๐	๕๐,๐๐๐	การ ปฏิบัติงาน ของส่วน ราชการที่มี ประสิทธิภาพ เพิ่มมากขึ้น	การปฏิบัติงานมี ประสิทธิภาพ เพิ่มมากขึ้น	อบต.ท่าเสา
๑๐.	ซ่อมบำรุงทรัพย์สินที่ อยู่ในการดูแลรับผิดชอบของ อบต.ท่าเสา	เพื่อซ่อมแซม ปรับปรุงครุภัณฑ์ ที่ดินและสิ่งก่อสร้าง ของ อบต.ให้อยู่ใน สภาพดี สามารถใช้ใน การปฏิบัติงานได้	ซ่อมแซม ปรับปรุงครุภัณฑ์ ต่างๆ ที่ดินและ สิ่งก่อสร้างของ อบต.	๑๐๐,๐๐๐	๑๐๐,๐๐๐	๑๐๐,๐๐๐	๑๐๐,๐๐๐	การ ปฏิบัติงาน ของส่วน ราชการที่มี ประสิทธิภาพ เพิ่มมากขึ้น	การปฏิบัติงานมี ประสิทธิภาพ เพิ่มมากขึ้น	อบต.ท่าเสา
๑๑.	ปักเสาพาดสายไฟฟ้า รอบ บริเวณ อบต.ท่าเสา	มีไฟส่องสว่างอย่าง เพียงพอ และป้องกัน อันตรายจาก	ภายใน อบต. ท่าเสา	๕๐,๐๐๐	๕๐,๐๐๐	๕๐,๐๐๐	๕๐,๐๐๐	ผู้ได้รับ ประโยชน์	มีไฟส่องสว่าง อย่างเพียงพอ	อบต.ท่าเสา
๑๒.	ป้ายประชาสัมพันธ์และปิด ประกาศขนาดใหญ่	เพื่อ ประชาสัมพันธ์ให้ ประชาชนทราบ ถึงข้อมูลต่างๆ	หลังคาทรงไทย ป้ายประชาสัมพันธ์ และปิดประกาศ ขนาด กว้าง ๙ เมตร สูง ๗ เมตร	๒๐๐,๐๐๐	๒๐๐,๐๐๐	๒๐๐,๐๐๐	๒๐๐,๐๐๐	ผู้ได้รับ ประโยชน์	ประชาชนได้รับ ข้อมูลข่าวสาร	อบต.ท่าเสา

ที่	โครงการ	วัตถุประสงค์	เป้าหมาย (ผลผลิตของ โครงการ)	งบประมาณและที่ผ่านมา				ตัวชี้วัด (KPI)	ผลที่คาดว่าจะ ได้รับ	หน่วยงาน รับผิดชอบ หลัก
				๒๕๖๑ (บาท)	๒๕๖๒ (บาท)	๒๕๖๓ (บาท)	๒๕๖๔ (บาท)			
๑๓	จ้างที่ปรึกษาสำรวจความพึงพอใจของผู้รับบริการในงานบริการขององค์การบริหารส่วนตำบลท่าเสา	เพื่อสำรวจและประเมินความพึงพอใจของผู้รับบริการต่องานบริการขององค์การบริหารส่วนตำบลท่าเสา	ดำเนินการสำรวจความคิดเห็นด้านความพึงพอใจของผู้รับบริการต่องานบริการขององค์การบริหารส่วนตำบลท่าเสา	๕๐,๐๐๐	๕๐,๐๐๐	๕๐,๐๐๐	๕๐,๐๐๐	จำนวนราษฎรที่พึงพอใจในการให้บริการขององค์การบริหารส่วนตำบล	ทำให้ทราบระดับความพึงพอใจของผู้รับบริการต่องานบริการทราบตัวชี้วัดสำคัญที่แสดงถึงคุณภาพการให้บริการแก่ราษฎร	อบต.ท่าเสา
รวม	๑๓ โครงการ	-	-	๑๔,๔๓๐,๐๐๐	๑๔,๔๓๐,๐๐๐	๑๔,๔๓๐,๐๐๐	๑๔,๔๓๐,๐๐๐	-	-	

## ๖.๒ แผนงานบริหารงานคลัง

ที่	โครงการ	วัตถุประสงค์	เป้าหมาย (ผลผลิตของ โครงการ)	งบประมาณและที่ผ่านมา				ตัวชี้วัด (KPI)	ผลที่คาดว่าจะ ได้รับ	หน่วยงาน รับผิดชอบ หลัก
				๒๕๖๑ (บาท)	๒๕๖๒ (บาท)	๒๕๖๓ (บาท)	๒๕๖๔ (บาท)			
๑.	โครงการจัดทำแผนที่ภาษีและ ทะเบียนทรัพย์สิน	เพื่อจ่ายเป็นแผนที่ แม่บทที่สามารถ นำมาประกอบเป็น แผนที่ภาษี ทะเบียนทรัพย์สิน ได้ การรวบรวม ข้อมูลที่ดิน	จัดทำแผนที่ภาษี และทะเบียน ทรัพย์สินให้ ครอบคลุมพื้นที่ ทั้งหมดองค์การ บริหารส่วนตำบล ท่าเสา	๓๕๐,๐๐๐	๓๕๐,๐๐๐	๓๕๐,๐๐๐	๓๕๐,๐๐๐	ผู้ที่ได้รับ ประโยชน์ อย่าง ถูกต้อง	ผู้ที่ได้รับมิชวัญ และกำลังใจ	อบต.ท่าเสา
รวม	๑ โครงการ	-	-	๓๕๐,๐๐๐	๓๕๐,๐๐๐	๓๕๐,๐๐๐	๓๕๐,๐๐๐	-	-	



## ๖.๓ แผนงานเคหะและชุมชน

ที่	โครงการ	วัตถุประสงค์	เป้าหมาย (ผลผลิตของ โครงการ)	งบประมาณและที่ผ่านมา				ตัวชี้วัด (KPI)	ผลที่คาดว่าจะได้รับ	หน่วยงาน รับผิดชอบ หลัก
				๒๕๖๑ (บาท)	๒๕๖๒ (บาท)	๒๕๖๓ (บาท)	๒๕๖๔ (บาท)			
๑.	การจัดทำป้ายชื่อหมู่บ้าน ป้าย ชื่อซอย ถนน ภายในตำบลท่า เสา	เพื่อให้เกิดความ เป็นระเบียบ เรียบร้อยและง่าย ต่อการติดต่อ	ภายในตำบลท่า เสา ทั้ง ๑๑ หมู่บ้าน	๕๐๐,๐๐๐	๕๐๐,๐๐๐	๕๐๐,๐๐๐	๕๐๐,๐๐๐	ผู้ได้รับ ประโยชน์	ประชาชนได้รับ ประโยชน์ทั้ง ตำบล	อบต.ท่าเสา
รวม	๑ โครงการ	-	-	๕๐๐,๐๐๐	๕๐๐,๐๐๐	๕๐๐,๐๐๐	๕๐๐,๐๐๐	-	-	



**รายละเอียดโครงการพัฒนา**  
**แผนพัฒนาท้องถิ่นสี่ปี (พ.ศ.๒๕๖๐ - ๒๕๖๒)**  
**ท้องถิ่นสี่ปี (พ.ศ.๒๕๖๐ - ๒๕๖๒)**  
**สำหรับ อุดหนุนองค์กรปกครองส่วนท้องถิ่น ส่วนราชการ รัฐวิสาหกิจ องค์กรประชาชน**  
**องค์การบริหารส่วนตำบลท่าเสา**

ยุทธศาสตร์จังหวัดที่ ๑ การพัฒนาเกษตรอุตสาหกรรม การท่องเที่ยว

ยุทธศาสตร์การพัฒนาของ อปท. ในเขตจังหวัด ที่ ๑ การพัฒนาด้านเศรษฐกิจ

**๑. ยุทธศาสตร์การพัฒนาด้านเศรษฐกิจ**

**๑.๑ แผนงานการเกษตร**

ที่	โครงการ/กิจกรรม	วัตถุประสงค์	เป้าหมาย (ผลผลิตของโครงการ)	งบประมาณและที่ผ่านมา				ตัวชี้วัด (KPI)	ผลลัพธ์ที่คาดว่าจะได้รับ	หน่วยงาน รับผิดชอบหลัก
				๒๕๖๑ (บาท)	๒๕๖๒ (บาท)	๒๕๖๓ (บาท)	๒๕๖๔ (บาท)			
๑.	อุดหนุนอาชีพของกลุ่มสตรี หมู่ที่ ๒	เพื่อให้ราษฎรมีรายได้เพิ่มขึ้น	จำนวน ๑ กลุ่ม	๕๐,๐๐๐	๕๐,๐๐๐	๕๐,๐๐๐	๕๐,๐๐๐	จำนวนกลุ่มอาชีพที่เพิ่มขึ้น	ประชาชนมีรายได้เพิ่มมากขึ้น	สำนักปลัด
๒.	อุดหนุนกลุ่มแม่บ้าน ตำบลท่าเสา	เพื่อให้ราษฎรมีรายได้เพิ่มขึ้น	จำนวน ๑ กลุ่ม	๒๐,๐๐๐	๒๐,๐๐๐	๒๐,๐๐๐	๒๐,๐๐๐	จำนวนกลุ่มอาชีพที่เพิ่มขึ้น	ประชาชนมีรายได้เพิ่มมากขึ้น	สำนักปลัด
๓.	อุดหนุนสวัสดิการชุมชน ตำบลท่าเสา	เพื่อให้มีสถานที่จำหน่ายสินค้า และมีรายได้จากการขายสินค้าได้เพิ่มขึ้น	จำนวน ๑ กลุ่ม อบต.ท่าเสา	๑๐๐,๐๐๐	๑๐๐,๐๐๐	๑๐๐,๐๐๐	๑๐๐,๐๐๐	จำนวนกลุ่มอาชีพได้ประโยชน์เพิ่มขึ้น	ประชาชนมีรายได้และได้รับความรู้เพิ่มมากขึ้น	สำนักปลัด
๔.	อุดหนุนการพัฒนาอาชีพอบรมกลุ่มเกษตรกรและงานเกษตรประจำปี วันผลไม้ ต.ท่าเสา	เพื่อให้ประชาชนมีการรวมกลุ่มเพื่อพัฒนาอาชีพหลักและอาชีพเสริม มีรายได้เพิ่ม	ตำบลท่าเสา	๒๐๐,๐๐๐	๒๐๐,๐๐๐	๒๐๐,๐๐๐	๒๐๐,๐๐๐	จำนวนราษฎรที่สนใจเข้าร่วมอบรม	ราษฎรมีความรู้ในระบบเศรษฐกิจมากขึ้น	สำนักปลัด

## ๑.๑ แผนงานการเกษตร

ที่	โครงการ/กิจกรรม	วัตถุประสงค์	เป้าหมาย (ผลผลิตของโครงการ)	งบประมาณและที่ผ่านมา				ตัวชี้วัด (KPI)	ผลลัพธ์ที่คาดว่าจะได้รับ	หน่วยงาน รับผิดชอบหลัก
				๒๕๖๑ (บาท)	๒๕๖๒ (บาท)	๒๕๖๓ (บาท)	๒๕๖๔ (บาท)			
๕	อุดหนุนโครงการส่งเสริม การท่องเที่ยวฟื้นฟู เศรษฐกิจชุมชนอำเภอ	ร่วมโครงการส่งเสริมการ ท่องเที่ยวฟื้นฟูเศรษฐกิจ ชุมชนอำเภอ	จำนวน ๑ ครั้ง	๔๐,๐๐๐	๔๐,๐๐๐	๔๐,๐๐๐	๔๐,๐๐๐	จำนวน กลุ่มอาชีพ ได้ ประโยชน์ เพิ่มขึ้น	ประชาชนมี รายได้และได้รับ ความรู้เพิ่มมาก ขึ้น	สำนักปลัด
รวม	๕ โครงการ	-	-	๓๙๐,๐๐๐	๓๙๐,๐๐๐	๓๙๐,๐๐๐	๓๙๐,๐๐๐	-	-	-

รายละเอียดโครงการพัฒนา  
แผนพัฒนาท้องถิ่นสี่ปี (พ.ศ.๒๕๖๐ - ๒๕๖๒)  
สำหรับ อุดหนุนองค์กรปกครองส่วนท้องถิ่น ส่วนราชการ รัฐวิสาหกิจ องค์กรประชาชน  
องค์การบริหารส่วนตำบลท่าเสา

- ก. ยุทธศาสตร์จังหวัดที่ ๑ ส่งเสริมการเป็นศูนย์กลางการท่องเที่ยวเชิงอนุรักษ์  
ข. ยุทธศาสตร์การพัฒนาของ อปท.ในเขตจังหวัดที่ ๓ ทิศทางด้านสังคม ๓.๔ การสาธารณสุข  
๒ ยุทธศาสตร์ด้านการพัฒนาด้านสาธารณสุข ส่งเสริมสวัสดิการในชุมชน และความปลอดภัยในชีวิตและทรัพย์สิน

๒.๑ แผนงานสาธารณสุข

ที่	โครงการ/กิจกรรม	วัตถุประสงค์	เป้าหมาย (ผลผลิตของโครงการ)	งบประมาณและที่ผ่านมา				ตัวชี้วัด (KPI)	ผลลัพธ์ที่คาดว่าจะได้รับ	หน่วยงาน รับผิดชอบหลัก
				๒๕๖๑ (บาท)	๒๕๖๒ (บาท)	๒๕๖๓ (บาท)	๒๕๖๔ (บาท)			
๑	อุดหนุน รพ.ส่งเสริมสุขภาพตำบลบ้านท่าเสา	เพื่อการดำเนินกิจกรรมด้านต่างๆเกี่ยวกับสุขภาพของประชาชน	จำนวน ๑ ครั้ง	๘๐,๐๐๐	๘๐,๐๐๐	๘๐,๐๐๐	๘๐,๐๐๐	ผู้ได้รับประโยชน์	ประชาชนได้รับประโยชน์ ๔๐๐ คน	อบต.ท่าเสา
๒	อุดหนุน รพ.ส่งเสริมสุขภาพตำบลบ้านพุเตย	เพื่อการดำเนินกิจกรรมด้านต่างๆเกี่ยวกับสุขภาพของประชาชน	จำนวน ๑ ครั้ง	๘๐,๐๐๐	๘๐,๐๐๐	๘๐,๐๐๐	๘๐,๐๐๐	ผู้ได้รับประโยชน์	ประชาชนได้รับประโยชน์ ๓๐๐ คน	อบต.ท่าเสา
รวม	๕ โครงการ	-	-	๑๖๐,๐๐๐	๑๖๐,๐๐๐	๑๖๐,๐๐๐	๑๖๐,๐๐๐	-	-	-

**รายละเอียดโครงการพัฒนา**  
**แผนพัฒนาท้องถิ่นสี่ปี (พ.ศ.๒๕๖๐ - ๒๕๖๒)**  
**สำหรับ อุดหนุนองค์กรปกครองส่วนท้องถิ่น ส่วนราชการ รัฐวิสาหกิจ องค์กรประชาชน**  
**องค์การบริหารส่วนตำบลท่าเสา**

ยุทธศาสตร์จังหวัดที่ ๓ การพัฒนาการศึกษาเพื่อผลิตบุคลากรให้สอดคล้องกับความต้องการของตลาดแรงงานในพื้นที่

ยุทธศาสตร์การพัฒนาของ อบท. ในเขตจังหวัด ที่ ๓ การพัฒนาด้านสังคม

๓. ยุทธศาสตร์การพัฒนาด้านสังคม

๓.๑ แผนงานการศึกษา

ที่	โครงการ/กิจกรรม	วัตถุประสงค์	เป้าหมาย (ผลผลิตของโครงการ)	งบประมาณและที่ผ่านมา				ตัวชี้วัด (KPI)	ผลลัพธ์ที่คาดว่าจะ ได้รับ	หน่วยงาน รับผิดชอบหลัก
				๒๕๖๑ (บาท)	๒๕๖๒ (บาท)	๒๕๖๓ (บาท)	๒๕๖๔ (บาท)			
๑	อุดหนุนโครงการอาหารเสริม (นม) ให้กับนักเรียน ในเขต อบต.ท่าเสา	เพื่อให้เด็กนักเรียน มีพัฒนาการทางร่างกายที่ดี	นักเรียนในเขตพื้นที่ ตำบลท่าเสา	๒,๐๐๐,๐๐๐	๒,๐๐๐,๐๐๐	๒,๐๐๐,๐๐๐	๒,๐๐๐,๐๐๐	จำนวนเด็กที่ได้รับประโยชน์	เด็กนักเรียน มีพัฒนาการดีขึ้น	การศึกษา สำนักปลัดฯ
๒	อุดหนุนโครงการอาหารกลางวันให้กับเด็กนักเรียน ในเขต อบต.ท่าเสา	เพื่อให้เด็กนักเรียนมีพัฒนาการทางร่างกายที่ดี	นักเรียนในเขตพื้นที่ ตำบลท่าเสา	๑,๗๐๐,๐๐๐	๑,๗๐๐,๐๐๐	๑,๗๐๐,๐๐๐	๑,๗๐๐,๐๐๐	จำนวนเด็กที่ได้รับประโยชน์	เด็กนักเรียน มีพัฒนาการดีขึ้น	การศึกษา สำนักปลัดฯ
๓	อุดหนุนค่าใช้จ่ายการบริหารสถานศึกษาศูนย์พัฒนาเด็กเล็ก ๑ ศูนย์	เพื่อให้เด็กเล็กมีพัฒนาการทางร่างกายที่ดี	จำนวน ๑๐๐ คน	๒๐๐,๐๐๐	๒๐๐,๐๐๐	๒๐๐,๐๐๐	๒๐๐,๐๐๐	จำนวนเด็กที่ได้รับประโยชน์	เด็กเล็ก มีพัฒนาการดีขึ้น	การศึกษา สำนักปลัดฯ

## ๓.๑ แผนงานการศึกษา

ที่	โครงการ/กิจกรรม	วัตถุประสงค์	เป้าหมาย (ผลผลิตของโครงการ)	งบประมาณและที่ผ่านมา				ตัวชี้วัด (KPI)	ผลลัพธ์ที่คาดว่าจะได้รับ	หน่วยงาน รับผิดชอบหลัก
				๒๕๖๑ (บาท)	๒๕๖๒ (บาท)	๒๕๖๓ (บาท)	๒๕๖๔ (บาท)			
๔	อุดหนุนกิจการการศึกษา ด้านบุคลากร วัสดุ ครุภัณฑ์ ซ่อมแซมอาคาร สิ่งก่อสร้าง เพื่อรองรับ การเข้าสู่ประชาคม อาเซียน (AEC)	เพื่อพัฒนากิจการ ทางการศึกษา รองรับการก้าวสู่ ประชาคมอาเซียน (AEC)	จำนวนศูนย์พัฒนา เด็กเล็ก	๒๐๐,๐๐๐	๒๐๐,๐๐๐	๒๐๐,๐๐๐	๒๐๐,๐๐๐	จำนวน เด็กที่ ได้รับ ประโยชน์	นักเรียนมีการพัฒนา ด้านทักษะ เพิ่มมาก ขึ้น	การศึกษา สำนักปลัดฯ
๕.	อุดหนุนโครงการอาหาร เสริม(นม) ศูนย์พัฒนาเด็ก เล็กประจำตำบล ๑ ศูนย์	เพื่อให้เด็กเล็กมี พัฒนาการ ทางร่างกายที่ดี	จำนวน ๑๐๐ คน	๓๐๐,๐๐๐	๓๐๐,๐๐๐	๓๐๐,๐๐๐	๓๐๐,๐๐๐	จำนวน เด็กที่ ได้รับ ประโยชน์	เด็กเล็ก มีพัฒนาการดีขึ้น	การศึกษา สำนักปลัดฯ
รวม	๕ โครงการ	-	-	๔,๔๐๐,๐๐๐	๔,๔๐๐,๐๐๐	๔,๔๐๐,๐๐๐	๔,๔๐๐,๐๐๐	-	-	-

**รายละเอียดโครงการพัฒนา**  
**แผนพัฒนาท้องถิ่นสี่ปี (พ.ศ.๒๕๖๐ - ๒๕๖๓)**  
**สำหรับ อุดหนุนองค์กรปกครองส่วนท้องถิ่น ส่วนราชการ รัฐวิสาหกิจ องค์กรประชาชน**  
**องค์การบริหารส่วนตำบลท่าเสา**

ยุทธศาสตร์จังหวัดที่ ๓ การพัฒนาการศึกษาเพื่อผลิตบุคลากรให้สอดคล้องกับความต้องการของตลาดแรงงานในพื้นที่

ยุทธศาสตร์การพัฒนาของ อปท. ในเขตจังหวัด ที่ ๓ การพัฒนาด้านสังคม

๓. ยุทธศาสตร์การพัฒนาในด้านสังคม

๓.๒ แผนงานสร้างความเข้มแข็งของชุมชน

ที่	โครงการ/กิจกรรม	วัตถุประสงค์	เป้าหมาย (ผลผลิตของโครงการ)	งบประมาณและที่ผ่านมา				ตัวชี้วัด (KPI)	ผลลัพธ์ที่คาดว่าจะได้รับ	หน่วยงาน รับผิดชอบหลัก
				๒๕๖๑ (บาท)	๒๕๖๒ (บาท)	๒๕๖๓ (บาท)	๒๕๖๔ (บาท)			
๑.	อุดหนุนศูนย์ปฏิบัติการ พลังแผ่นดินเอาชนะยา เสพติดอำเภอไทรโยค	ร่วมฟื้นฟูชนะยาเสพติด อำเภอไทรโยค	จำนวน ๑ ครั้ง	๓๕,๐๐๐	๓๕,๐๐๐	๓๕,๐๐๐	๓๕,๐๐๐	อุดหนุน งบประมาณ ให้แก่ อำเภอไทร โยค	การดำเนินงานเป็นไป อย่างต่อเนื่อง	สำนักปลัด
๒.	อุดหนุนที่ทำการปกครอง อำเภอไทรโยค	ร่วมโครงการฝึกอบรม สร้างความเข้มแข็ง ฯ (ชรบ.)	จำนวน ๑ ครั้ง	๑๐,๐๐๐	๑๐,๐๐๐	๑๐,๐๐๐	๑๐,๐๐๐	อุดหนุน งบประมาณ ให้แก่ อำเภอไทร โยค	การดำเนินงานเป็นไป อย่างต่อเนื่อง	ส่วนโยธา
๓.	อุดหนุนโครงการส่งเสริม การท่องเที่ยวฟื้นฟู เศรษฐกิจชุมชนอำเภอ	ร่วมโครงการส่งเสริมการ ท่องเที่ยวฟื้นฟูเศรษฐกิจ ชุมชนอำเภอ	จำนวน ๑ ครั้ง	๔๐,๐๐๐	๔๐,๐๐๐	๔๐,๐๐๐	๔๐,๐๐๐	อุดหนุน งบประมาณ ให้แก่ อำเภอไทร โยค	การดำเนินงานเป็นไป อย่างต่อเนื่อง	สำนักปลัด

## ๓.๒ แผนงานสร้างความเข้มแข็งของชุมชน

แบบ ผ.๐๒

ที่	โครงการ/กิจกรรม	วัตถุประสงค์	เป้าหมาย (ผลผลิตของโครงการ)	งบประมาณและที่ผ่านมา				ตัวชี้วัด (KPI)	ผลลัพธ์ที่คาดว่าจะได้รับ	หน่วยงาน รับผิดชอบหลัก
				๒๕๖๑ (บาท)	๒๕๖๒ (บาท)	๒๕๖๓ (บาท)	๒๕๖๔ (บาท)			
๔.	อุดหนุนที่ทำการปกครอง อำเภอไทรโยค	-เพื่อร่วมโครงการ ป้องกันและปราบปราม ยาเสพติดฯ	ผู้เสพ/ผู้ติดยาเสพติด ในพื้นที่ อ.ไทรโยค	๑๐,๐๐๐	๑๐,๐๐๐	๑๐,๐๐๐	๑๐,๐๐๐	กิจกรรม	ผู้เสพ/ผู้ติดยาเสพติด ในพื้นที่ อ.ไทรโยคลดน้อยลง	อำเภอไทรโยค
รวม	๔ โครงการ	-	-	๙๕,๐๐๐	๙๕,๐๐๐	๙๕,๐๐๐	๙๕,๐๐๐	-	-	

**รายละเอียดโครงการพัฒนา**  
**แผนพัฒนาท้องถิ่นสี่ปี (พ.ศ.๒๕๖๐ - ๒๕๖๓)**  
**สำหรับ อุดหนุนองค์กรปกครองส่วนท้องถิ่น ส่วนราชการ รัฐวิสาหกิจ องค์กรประชาชน**  
**องค์การบริหารส่วนตำบลท่าเสา**

ยุทธศาสตร์จังหวัด ที่ ๑ การพัฒนาเกษตรอุตสาหกรรม การท่องเที่ยว

ยุทธศาสตร์การพัฒนาของ อปท. ในเขตจังหวัด ที่ ๕ ด้านศาสนา ศิลปะ วัฒนธรรม

๕. ยุทธศาสตร์พัฒนาด้านศาสนา ศิลปะ วัฒนธรรม

**๕.๑ แผนงานบริหารงานทั่วไป**

ที่	โครงการ/กิจกรรม	วัตถุประสงค์	เป้าหมาย (ผลผลิตของโครงการ)	งบประมาณและที่ผ่านมา				ตัวชี้วัด (KPI)	ผลลัพธ์ที่คาดว่าจะได้รับ	หน่วยงาน รับผิดชอบหลัก
				๒๕๖๑ (บาท)	๒๕๖๒ (บาท)	๒๕๖๓ (บาท)	๒๕๖๔ (บาท)			
๑.	เงินอุดหนุนเหล่ากาชาด จังหวัดกาญจนบุรี	เพื่ออุดหนุนงบประมาณ ให้แก่เหล่ากาชาดจังหวัด	อุดหนุนงบประมาณให้แก่ เหล่ากาชาดจังหวัด	๒๐,๐๐๐	๒๐,๐๐๐	๒๐,๐๐๐	๒๐,๐๐๐	อุดหนุน งบประมาณ ให้แก่ กาชาด จังหวัด	ประชาชนได้รับการ ช่วยเหลืออย่างทั่วถึง	กาชาดจังหวัด
๒.	อุดหนุนสวัสดิการชุมชน ตำบลท่าเสา	เพื่อให้มีสถานที่จำหน่าย สินค้า และมีรายจากการ ขายสินค้าได้เพิ่มขึ้น	จำนวน ๑ กลุ่ม	๑๐๐,๐๐๐	๑๐๐,๐๐๐	๑๐๐,๐๐๐	๑๐๐,๐๐๐	จำนวนเส้น	สามารถเดินทางได้ สะดวกและปลอดภัย	อบต.ท่าเสา
รวม	๔ โครงการ	-	-	๑๒๐,๐๐๐	๑๒๐,๐๐๐	๑๒๐,๐๐๐	๑๒๐,๐๐๐	-	-	



**รายละเอียดโครงการพัฒนา**  
**แผนพัฒนาท้องถิ่นสี่ปี (พ.ศ.๒๕๖๐ - ๒๕๖๒)**  
**สำหรับ อุดหนุนองค์กรปกครองส่วนท้องถิ่น ส่วนราชการ รัฐวิสาหกิจ องค์กรประชาชน**  
**องค์การบริหารส่วนตำบลท่าเสา**

ยุทธศาสตร์จังหวัด ที่ ๒ การพัฒนาการบริหารจัดการและสร้างมูลค่าเพิ่มของจังหวัด

ยุทธศาสตร์การพัฒนาของ อบต. ในเขตจังหวัด ที่ ๖ ด้านการบริหารจัดการ

๖. ยุทธศาสตร์การพัฒนาด้านการบริหารจัดการ

**๖.๑ แผนงานงานบริหารงานทั่วไป**

ที่	โครงการ/กิจกรรม	วัตถุประสงค์	เป้าหมาย (ผลผลิตของโครงการ)	งบประมาณและที่ผ่านมา				ตัวชี้วัด (KPI)	ผลลัพธ์ที่คาดว่าจะได้รับ	หน่วยงาน รับผิดชอบหลัก
				๒๕๖๑ (บาท)	๒๕๖๒ (บาท)	๒๕๖๓ (บาท)	๒๕๖๔ (บาท)			
๑.	อุดหนุนองค์การบริหารส่วนตำบลสิงห์ ตามโครงการศูนย์จัดซื้อจัดจ้าง	เพื่อให้การบริหารงานด้านการจัดซื้อจัดจ้างขององค์การบริหารส่วนตำบลกลุ่มส้มมีประสิทธิภาพ	อุดหนุนงบประมาณจำนวน ๑ ครั้ง	๕๐,๐๐๐	๕๐,๐๐๐	๕๐,๐๐๐	๕๐,๐๐๐	อุดหนุนงบประมาณให้แก่ อบต. สิงห์	มีศูนย์จัดซื้อจัดจ้างที่พร้อมปฏิบัติงาน	อบต.สิงห์
รวม	๑ โครงการ	-	-	๕๐,๐๐๐	๕๐,๐๐๐	๕๐,๐๐๐	๕๐,๐๐๐	-	-	



รายละเอียดโครงการพัฒนา  
แผนพัฒนาท้องถิ่นสี่ปี (พ.ศ.๒๕๖๑-๒๕๖๔)  
สำหรับ ประสานโครงการพัฒนาองค์การบริหารส่วนจังหวัด  
องค์การบริหารส่วนตำบลท่าเสา

- ก. ยุทธศาสตร์จังหวัดที่ ๑ ส่งเสริมการเป็นศูนย์กลางการท่องเที่ยวเชิงอนุรักษ์
- ข. ยุทธศาสตร์การพัฒนาของ อปท.ในเขตจังหวัดที่ ๑ ทิศทางด้านเศรษฐกิจ ๑.๓ การท่องเที่ยว
- ๑ ยุทธศาสตร์ด้านการพัฒนาด้านเศรษฐกิจ การท่องเที่ยวและการบริหารจัดการสิ่งแวดล้อม
- ๑.๒ แผนงานเคหะและชุมชน

ที่	โครงการ/กิจกรรม	วัตถุประสงค์	เป้าหมาย (ผลผลิตของโครงการ)	งบประมาณและที่ผ่านมา				ตัวชี้วัด (KPI)	ผลลัพธ์ที่คาดว่าจะได้รับ	หน่วยงาน รับผิดชอบหลัก
				๒๕๖๑ (บาท)	๒๕๖๒ (บาท)	๒๕๖๓ (บาท)	๒๕๖๔ (บาท)			
๑	โครงการก่อสร้าง ถนนลาดยางผิวจราจรแบบ แอสฟัลท์ติกคอนกรีต หมู่ที่ ๖ บ้านพุ่มง่าม เชื่อมตำบลช่อง สะเดา อำเภอเมือง จังหวัด กาญจนบุรี	เพื่อให้นักท่องเที่ยวและ ประชาชนใช้เป็นเส้นทางใน การสัญจรและชมความงาม ทางธรรมชาติ	เพื่อส่งเสริมการท่องเที่ยว ของจังหวัดกาญจนบุรี	๓,๕๗๙,๐๐๐	-	-	-	ถนนยาว ยาว ๑,๓๔๐เมตร กว้าง ๖ เมตร หนา ๐.๐๕	นักท่องเที่ยวมี สถานที่เพื่อซึบซับ ธรรมชาติด้วย ความปลอดภัย และประชาชน บริเวณนั้นมีรายได้ เพิ่มขึ้น	อบจ.กจ. กองช่าง
รวม	๑ โครงการ			๓,๕๗๙,๐๐๐	-	-	-			

รายละเอียดโครงการพัฒนา  
แผนพัฒนาท้องถิ่นสี่ปี (พ.ศ.๒๕๖๑-๒๕๖๔)  
สำหรับ ประสานโครงการพัฒนาองค์การบริหารส่วนจังหวัด  
ของคณะกรรมการประสานแผนพัฒนาท้องถิ่นระดับอำเภอ  
อำเภอไทรโยค จังหวัดกาญจนบุรี

ที่	โครงการ/กิจกรรม	วัตถุประสงค์	เป้าหมาย (ผลผลิตของโครงการ)	งบประมาณและที่ผ่านมา				ตัวชี้วัด (KPI)	ผลลัพธ์ที่คาดว่าจะได้รับ	หน่วยงาน รับผิดชอบหลัก
				๒๕๖๑ (บาท)	๒๕๖๒ (บาท)	๒๕๖๓ (บาท)	๒๕๖๔ (บาท)			
๑	โครงการก่อสร้าง ถนนลาดยางผิวจราจรแบบ แอสฟัลต์ติกคอนกรีต หมู่ที่ ๖ บ้านพุ่มวง เชื่อมตำบลช่อง สะเดา อำเภอเมือง จังหวัด กาญจนบุรี	เพื่อให้นักท่องเที่ยวและ ประชาชนใช้เป็นเส้นทางใน การสัญจรและชมความงาม ทางธรรมชาติ	เพื่อส่งเสริมการท่องเที่ยว ของจังหวัดกาญจนบุรี	๓,๕๗๙,๐๐๐	-	-	-	ถนนยาว ยาว ๑,๓๔๐ เมตร กว้าง ๖ เมตร หนา ๐.๐๕	นักท่องเที่ยวมี สถานที่เพื่อซึบซับ ธรรมชาติด้วย ความปลอดภัย และประชาชน บริเวณนั้นมีรายได้ เพิ่มขึ้น	อบจ.กจ. กองช่าง

ลงนาม.....เลขานุการ

(นายสุริยา บุนนาค)

ปลัดเทศบาลองค์การบริหารส่วนตำบลท่าเสา

ลงชื่อ.....ประธาน

(นายวิกิจ แก้วจิตคงทอง)

นายกเทศมนตรีตำบลน้ำตกไทรโยคน้อย

ตรวจสอบข้อมูลแล้ว สอดคล้องกับยุทธศาสตร์การพัฒนาของ อปท. ในเขตจังหวัด และกรอบการประสานโครงการพัฒนาของ อปท.ในเขตจังหวัด

ลงนาม.....

(นายรณชัย ราชมณี)

ท้องถิ่นอำเภอไทรโยค

ลงชื่อ.....ประธาน

(นายเดโช ประภาสแก่นทราย)

นายอำเภอไทรโยค

**รายละเอียดโครงการพัฒนา  
แผนพัฒนาท้องถิ่นสี่ปี (พ.ศ.๒๕๖๑-๒๕๖๔)  
สำหรับ ประสานโครงการพัฒนาจังหวัด  
องค์การบริหารส่วนตำบลท่าเสา**

ยุทธศาสตร์จังหวัดที่ ๔ การพัฒนาประสิทธิภาพในการบริหารจัดการโครงสร้างพื้นฐาน  
ยุทธศาสตร์การพัฒนาของ อบท. ในเขตจังหวัด ที่ ๒ การพัฒนาด้านโครงสร้างพื้นฐาน  
๒. ยุทธศาสตร์การพัฒนาด้านโครงสร้างพื้นฐาน  
๑.๑ แผนงานเคหะและชุมชน

ที่	โครงการ/กิจกรรม	วัตถุประสงค์	เป้าหมาย (ผลผลิตของโครงการ)	งบประมาณและที่ผ่านมา				ตัวชี้วัด (KPI)	ผลลัพธ์ที่คาดว่าจะได้รับ	หน่วยงาน รับผิดชอบ หลัก
				๒๕๖๑ (บาท)	๒๕๖๒ (บาท)	๒๕๖๓ (บาท)	๒๕๖๔ (บาท)			
๑	โครงการก่อสร้างถนน คสล.- ลาดยางรอบหมู่บ้าน บ้าน ช่องแคบ หมู่ที่ ๑	เพื่อให้ราษฎรขนส่ง ผลผลิตทางการเกษตร สะดวกปลอดภัย	กว้าง ๘.๐๐ เมตร ยาว ๒๐๐๐ เมตร หนา ๐.๑๕ เมตร	๑๐,๓๒๐,๐๐๐	๑๐,๓๒๐,๐๐๐	๑๐,๓๒๐,๐๐๐	-	ถนนที่มี คุณภาพ มาตรฐาน	ราษฎรขนส่ง ผลผลิตทางการ เกษตรและสัญจร สะดวกปลอดภัย เพิ่มขึ้น	จ.กาญจนบุรี กองช่าง
๒	โครงการก่อสร้างถนน คสล. รอบหมู่บ้าน บ้านวังใหญ่ หมู่ ที่ ๒	เพื่อให้ราษฎรขนส่ง ผลผลิตทางการเกษตร สะดวกปลอดภัย	กว้าง ๕.๐๐ เมตร ยาว ๕๐๐ เมตร หนา ๐.๑๕ เมตร	๑,๖๐๐,๐๐๐	๑,๖๐๐,๐๐๐	๑,๖๐๐,๐๐๐	-	ถนนที่มี คุณภาพ มาตรฐาน	ราษฎรขนส่ง ผลผลิตทางการ เกษตรและสัญจร สะดวกปลอดภัย เพิ่มขึ้น	จ.กาญจนบุรี กองช่าง
๓	โครงการทำบ่อพักน้ำและ จัดซื้อเครื่องกรองน้ำขนาด ใหญ่ เพื่อจะมาใช้พักน้ำและ กรองน้ำให้สะอาด บ้านท่า เสา หมู่ที่ ๓	เพื่อให้ราษฎร มีน้ำอุปโภค - บริโภค อย่างเพียงพอ	จำนวน ๑ ชุด	๒,๕๐๐,๐๐๐	๒,๕๐๐,๐๐๐	๒,๕๐๐,๐๐๐	-	ระบบ ประปา ที่มี มาตรฐาน	ราษฎรมีน้ำ อุปโภค - บริโภค อย่างเพียงพอ	จ.กาญจนบุรี กองช่าง
๔.	โครงการถนนลาดยางเส้นริโซ เทล หมู่ที่ ๔ บ้านพูกอง	เพื่อให้ราษฎรขนส่ง ผลผลิตทางการเกษตร สะดวกปลอดภัย	กว้าง ๖.๐๐ เมตร ยาว ๑๐๐๐ เมตร หนา ๐.๑๕ เมตร	๓,๘๗๐,๐๐๐	๓,๘๗๐,๐๐๐	๓,๘๗๐,๐๐๐	-	ถนนที่มี คุณภาพ มาตรฐาน	ราษฎรขนส่งผลผลิต ทางการเกษตรและ สัญจรสะดวกปลอดภัย เพิ่มขึ้น	จ.กาญจนบุรี กองช่าง

## ๑.๑ แผนงานเคหะและชุมชน

ที่	โครงการ/กิจกรรม	วัตถุประสงค์	เป้าหมาย (ผลผลิตของโครงการ)	งบประมาณและที่ผ่านมา				ตัวชี้วัด (KPI)	ผลลัพธ์ที่คาดว่าจะได้รับ	หน่วยงาน รับผิดชอบหลัก
				๒๕๖๑ (บาท)	๒๕๖๒ (บาท)	๒๕๖๓ (บาท)	๒๕๖๔ (บาท)			
๕	โครงการก่อสร้างฝายน้ำล้นที่กักเก็บน้ำธรรมชาติ บริเวณพุน้ำ-ลำห้วย บ้านพุง หมู่ที่ ๕	เพื่อให้ราษฎรมีน้ำอุปโภค - บริโภคอย่างเพียงพอ	จำนวน ๑ ชุด	๑,๐๐๐,๐๐๐	๑,๐๐๐,๐๐๐	๑,๐๐๐,๐๐๐	-	ระบบประปาที่มีมาตรฐาน	ราษฎรมีน้ำอุปโภค - บริโภคอย่างเพียงพอ	จ.กาญจนบุรี กองช่าง
๖	โครงการก่อสร้างโรงสูบน้ำด้วยพลังงานแสงอาทิตย์ จากแม่น้ำแควน้อย บ้านพุง หมู่ที่ ๕	เพื่อให้ราษฎรมีน้ำอุปโภค - บริโภคอย่างเพียงพอ	จำนวน ๑ ชุด	๒,๐๐๐,๐๐๐	๒,๐๐๐,๐๐๐	๒,๐๐๐,๐๐๐	-	ระบบประปาที่มีมาตรฐาน	ราษฎรมีน้ำอุปโภค - บริโภคอย่างเพียงพอ	จ.กาญจนบุรี กองช่าง
๗	ซ่อมแซมอ่างเก็บน้ำพุดกลางและรางน้ำสาธารณะ บ้านพุด หมู่ที่ ๗	เพื่อให้ราษฎรมีน้ำอุปโภค - บริโภคอย่างเพียงพอ	จำนวน ๑ ชุด	๑,๐๐๐,๐๐๐	๑,๐๐๐,๐๐๐	๑,๐๐๐,๐๐๐	-	ระบบประปาที่มีมาตรฐาน	ราษฎรมีน้ำอุปโภค - บริโภคอย่างเพียงพอ	จ.กาญจนบุรี กองช่าง
๘	โครงการเชื่อมต่อถนนลาดยางท้องเที่ยวเชิงอนุรักษ์ระหว่างบ้านวังเขมร-วังน่าน บ้านวังเขมร หมู่ที่ ๙	เพื่อให้สถานที่ท่องเที่ยวเกิดความสวยงามกระตุ้นเศรษฐกิจให้กับหมู่บ้าน	ภายในหมู่บ้าน	๔,๘๔๐,๐๐๐	๔,๘๔๐,๐๐๐	๔,๘๔๐,๐๐๐	-	จำนวนนักท่องเที่ยวเพิ่มขึ้น	สถานที่ท่องเที่ยวมีความสวยงามมากขึ้น	จ.กาญจนบุรี กองช่าง
๑๐	โครงการทำฝายน้ำล้นตามลำห้วย บ้านหนองตาม่วง หมู่ที่ ๑๐	เพื่อให้ราษฎรมีน้ำอุปโภค - บริโภคอย่างเพียงพอ	จำนวน ๑ ชุด	๒,๐๐๐,๐๐๐	๒,๐๐๐,๐๐๐	๒,๐๐๐,๐๐๐	-	ระบบประปาที่มีมาตรฐาน	ราษฎรมีน้ำอุปโภค - บริโภคอย่างเพียงพอ	จ.กาญจนบุรี กองช่าง
รวม	๑๐ โครงการ	-	-	๒๙,๕๓๐,๐๐๐	๒๙,๕๓๐,๐๐๐	๒๙,๕๓๐,๐๐๐	-	-	-	-

รายละเอียดโครงการพัฒนา  
แผนพัฒนาท้องถิ่นสี่ปี (พ.ศ.๒๕๖๑-๒๕๖๔)  
สำหรับ โครงการพัฒนาที่องค์กรปกครองส่วนท้องถิ่นดำเนินการโดยไม่ใช้งบประมาณ  
องค์กรบริหารส่วนตำบลท่าเสา

- ก. ยุทธศาสตร์จังหวัดที่ ๑ ส่งเสริมการเป็นศูนย์กลางการท่องเที่ยวเชิงอนุรักษ์
- ข. ยุทธศาสตร์การพัฒนาของ อปท.ในเขตจังหวัดที่ ๑ ทิศทางด้านเศรษฐกิจ ๑.๓ การท่องเที่ยว
๑. ยุทธศาสตร์ด้านการพัฒนาด้านเศรษฐกิจ การท่องเที่ยวและการบริหารจัดการสิ่งแวดล้อม
- ๑.๑ แผนงานสาธารณสุข

ที่	โครงการ/กิจกรรม	วัตถุประสงค์	เป้าหมาย (ผลผลิตของโครงการ)	งบประมาณและที่ผ่านมา				ตัวชี้วัด (KPI)	ผลลัพธ์ที่คาดว่าจะได้รับ	หน่วยงาน รับผิดชอบ หลัก
				๒๕๖๑ (บาท)	๒๕๖๒ (บาท)	๒๕๖๓ (บาท)	๒๕๖๔ (บาท)			
๑	ทำความสะอาดภายในตำบล ท่าเสา	เพื่อให้สะอาดและเป็นเป็น แหล่งท่องเที่ยวที่สะอาด	ทำความสะอาดภายในตำบล ท่าเสา	-	-	-	-	ทำความสะอาด อาทิตย์ละ ๑ ครั้ง	นักท่องเที่ยวและประชาชน พึงพอใจกับความสะอาดของ ที่ท่องเที่ยว	งานสาธารณสุข
๒	จัดระเบียบป้ายริสอร์ท	เพื่อความเป็นระเบียบ เรียบร้อย	ถนนมีความเป็นระเบียบ เรียบร้อย	-	-	-	-	การติดตั้งป้ายริ สอร์ทเป็น ระเบียบ	นักท่องเที่ยวและประชาชน พึงพอใจกับความสะอาดของ ที่ท่องเที่ยว	กองช่าง
๓	จัดตั้งชมรมผู้ประกอบการ ร้านอาหาร	เพื่อรวมกลุ่มกำหนด มาตรฐานของ ผู้ประกอบการร้านอาหาร	ผู้ประกอบการร้านค้ามี มาตรฐานเดียวกัน	-	-	-	-	ชมรมผู้ประกอบการ ร้านอาหาร	นักท่องเที่ยวที่มาใช้บริการ ได้รับความเป็นธรรมในเรื่อง ของราคาและคุณภาพ อาหาร	สำนักปลัดฯ
รวม	๓ โครงการ			-	-	-	-			

**บัญชีครุภัณฑ์**  
**แผนพัฒนาท้องถิ่นสี่ปี (พ.ศ.๒๕๖๑-๒๕๖๔)**  
**องค์การบริหารส่วนตำบลท่าเสา**

ที่	แผนงาน	หมวด	ประเภท	วัตถุประสงค์	เป้าหมาย (ผลผลิตของครุภัณฑ์)	งบประมาณและที่ผ่านมา				หน่วยงาน รับผิดชอบหลัก
						๒๕๖๑ (บาท)	๒๕๖๒ (บาท)	๒๕๖๓ (บาท)	๒๕๖๔ (บาท)	
๑	แผนงานบริหารทั่วไป	ครุภัณฑ์	ครุภัณฑ์สำนักงาน	เพื่อใช้ในการปฏิบัติงานขององค์การบริหารส่วนตำบลท่าเสา	เครื่องปรับอากาศ	-	๖๐,๐๐๐	-	-	สำนักปลัด
๒	แผนงานบริหารทั่วไป	ครุภัณฑ์	ครุภัณฑ์สำนักงาน	เพื่อใช้ในการปฏิบัติงานขององค์การบริหารส่วนตำบลท่าเสา	พัดลม	-	๓๐,๐๐๐	-	-	สำนักปลัด
๓	แผนงานบริหารทั่วไป	ครุภัณฑ์	ครุภัณฑ์โฆษณาและเผยแพร่	เพื่อใช้ในการปฏิบัติงานขององค์การบริหารส่วนตำบลท่าเสา	กล้องถ่ายภาพระบบดิจิทัล	-	๒๐,๐๐๐	-	-	สำนักปลัด
๔	แผนงานบริหารทั่วไป	ครุภัณฑ์	ครุภัณฑ์คอมพิวเตอร์	เพื่อใช้ในการปฏิบัติงานขององค์การบริหารส่วนตำบลท่าเสา	เครื่องคอมพิวเตอร์ประมวลผลแบบที่ ๒	๒๒,๐๐๐	-	-	-	สำนักปลัด
๕	แผนงานบริหารทั่วไป	ครุภัณฑ์	ครุภัณฑ์คอมพิวเตอร์	เพื่อใช้ในการปฏิบัติงานขององค์การบริหารส่วนตำบลท่าเสา	จัดซื้อเครื่องพิมพ์ชนิดเลเซอร์/ชนิด LED ขาวดำ	๖,๖๐๐	-	-	-	สำนักปลัด
๖	แผนงานบริหารทั่วไป	ครุภัณฑ์	ครุภัณฑ์โฆษณาและเผยแพร่	เพื่อใช้ในการปฏิบัติงานขององค์การบริหารส่วนตำบลท่าเสา	จัดซื้อชุดเครื่องเสียงกลางแจ้ง	๒๐๐,๐๐๐	-	-	-	สำนักปลัด
๗	แผนงานบริหารทั่วไป	ครุภัณฑ์	ครุภัณฑ์สำนักงาน	เพื่อใช้ในการปฏิบัติงานขององค์การบริหารส่วนตำบลท่าเสา	จัดซื้อตู้เหล็กเก็บเอกสารชนิด ๒ บาน เปิดกระจกใส่จำนวน ๕ ใบ	๕๐,๐๐๐	-	-	-	สำนักปลัด
๘	แผนงานบริหารทั่วไป	ครุภัณฑ์	ครุภัณฑ์	เพื่อใช้ในการปฏิบัติงานขององค์การบริหารส่วนตำบลท่าเสา	จัดซื้อเครื่องแพกต์ สแกน ก๊อปปี้ ถ่ายเอกสาร	๑๐,๐๐๐	-	-	-	สำนักปลัด



๑๐	แผนงานบริหารทั่วไป	ครุภัณฑ์	ครุภัณฑ์	เพื่อใช้ในการปฏิบัติงานขององค์การบริหารส่วนตำบลท่าเสา	จัดซื้อเครื่องทำน้ำร้อนน้ำเย็น	๑๐,๐๐๐	-	-	-	สำนักปลัด
๑๑	แผนงานบริหารทั่วไป	ครุภัณฑ์	ครุภัณฑ์โฆษณาและเผยแพร่	เพื่อใช้ในการปฏิบัติงานขององค์การบริหารส่วนตำบลท่าเสา	กล้องถ่ายภาพระบบดิจิทัล	๓๐,๐๐๐	-	-	-	กองคลัง
๑๒	แผนงานบริหารทั่วไป	ครุภัณฑ์	ครุภัณฑ์คอมพิวเตอร์	เพื่อใช้ในการปฏิบัติงานขององค์การบริหารส่วนตำบลท่าเสา	เครื่องคอมพิวเตอร์ประมวลผลแบบที่ ๒	๒๕,๐๐๐	-	-	-	กองคลัง
๑๓	แผนงานบริหารทั่วไป	ครุภัณฑ์	ครุภัณฑ์คอมพิวเตอร์	เพื่อใช้ในการปฏิบัติงานขององค์การบริหารส่วนตำบลท่าเสา	จัดซื้อเครื่องพิมพ์ชนิดเลเซอร์/ชนิด LED ขาวดำ	๘,๕๐๐	-	-	-	กองคลัง
๑๔	แผนงานบริหารทั่วไป	ครุภัณฑ์	ครุภัณฑ์คอมพิวเตอร์	เพื่อใช้ในการปฏิบัติงานขององค์การบริหารส่วนตำบลท่าเสา	จัดซื้อเครื่องสำรองไฟคอมพิวเตอร์	๓,๕๐๐	-	-	-	กองคลัง
๑๕	แผนงานบริหารทั่วไป	ครุภัณฑ์	ครุภัณฑ์สำนักงาน	เพื่อใช้ในการปฏิบัติงานขององค์การบริหารส่วนตำบลท่าเสา	จัดซื้อตู้เหล็กเก็บเอกสารชนิด ๒ บาน เปิดกระจกใส จำนวน ๖ ใบ	๕๐,๐๐๐	-	-	-	กองคลัง
๑๖	แผนงานบริหารทั่วไป	ครุภัณฑ์	ครุภัณฑ์ยานพาหนะ	เพื่อใช้ในการปฏิบัติงานขององค์การบริหารส่วนตำบลท่าเสา	จัดซื้อรถยนต์ ๔ ประตู	๘๕๐,๐๐๐	-	-	-	กองคลัง
๑๗	แผนงานบริหารทั่วไป	ครุภัณฑ์	ครุภัณฑ์ยานพาหนะ	เพื่อใช้ในการปฏิบัติงานขององค์การบริหารส่วนตำบลท่าเสา	จัดซื้อกล่องสำรวจวัดมุมและวัดระยะอัตโนมัติพร้อมอุปกรณ์เป่าสะท้อนและขาตั้ง จำนวน ๑ ชุด	๓๐๐,๐๐๐	-	-	-	กองช่าง
๑๘	แผนงานบริหารทั่วไป	ครุภัณฑ์	ครุภัณฑ์ยานพาหนะ	เพื่อใช้ในการปฏิบัติงานขององค์การบริหารส่วนตำบลท่าเสา	จัดซื้อตู้เหล็กเก็บเอกสารชนิด ๒ บาน เปิดกระจกใส จำนวน ๒ ใบ	๑๕,๐๐๐	-	-	-	กองช่าง
๑๙	แผนงานบริหารทั่วไป	ครุภัณฑ์	ครุภัณฑ์ยานพาหนะ	เพื่อใช้ในการปฏิบัติงานขององค์การบริหารส่วนตำบลท่าเสา	จัดซื้อวิทยุสื่อสาร ชนิดมือถือ ๕ วัตต์ จำนวน ๔ ชุด	๔๘,๐๐๐	-	-	-	กองช่าง

๒๐	แผนงานบริหารทั่วไป	ครุภัณฑ์	ครุภัณฑ์ ยานพาหนะ	เพื่อใช้ในการปฏิบัติงาน ขององค์การบริหารส่วน ตำบลท่าเสา	จัดซื้อเครื่องเจาะกระดาษ แบบมือโยก จำนวน ๑ ตัว	๕,๐๐๐	-	-	-	กองช่าง
รวม	๒๐ โครงการ	-	-	-	-	๑,๖๓๓,๖๐๐	๑๑๐,๐๐๐	-	-	

## ส่วนที่ ๕ การติดตามและประเมินผล

### ๑. การติดตามและประเมินผลยุทธศาสตร์

#### ๑.๑ กรอบและแนวทางในการติดตามและประเมินผล

##### ๑) กรอบในการติดตามและประเมินผล

ด้วยรัฐธรรมนูญแห่งราชอาณาจักรไทย พุทธศักราช ๒๕๕๕ มาตรา ๒๓๘ วรรค ๓ บัญญัติให้องค์กรปกครองส่วนท้องถิ่นต้องรายงานผลการดำเนินงานต่อประชาชนในเรื่องการจัดทำงบประมาณ การใช้จ่ายและผลการดำเนินงานในรอบปี เพื่อให้ประชาชนมีส่วนร่วมในการตรวจสอบและกำกับการบริหารจัดการองค์กรปกครองส่วนท้องถิ่น ประกอบกับระเบียบกระทรวงมหาดไทย ว่าด้วยการจัดทำแผนพัฒนาขององค์กรปกครองส่วนท้องถิ่น พ.ศ. ๒๕๔๘ ข้อ ๒๘ ได้กำหนดองค์ประกอบของคณะติดตามและประเมินผลแผนพัฒนาท้องถิ่น ซึ่งประกอบด้วย สมาชิกสภาท้องถิ่นที่สภาท้องถิ่นคัดเลือกจำนวนสามคน ผู้แทนประชาคมท้องถิ่นที่ประชาคมท้องถิ่นคัดเลือกจำนวนสองคน ผู้แทนหน่วยงานที่เกี่ยวข้องที่ผู้บริหารท้องถิ่นคัดเลือกจำนวนสองคน หัวหน้าส่วนการบริหารที่คัดเลือกกันเองจำนวนสองคน ผู้ทรงคุณวุฒิที่ผู้บริหารท้องถิ่นคัดเลือกจำนวนสองคน โดยให้คณะกรรมการเลือกคณะกรรมการหนึ่งคนทำหน้าที่ประธานคณะกรรมการและกรรมการอีกหนึ่งคนทำหน้าที่เลขานุการของคณะกรรมการ โดยคณะกรรมการทั้งหมดให้มีวาระอยู่ในตำแหน่งคราวละสองปีและอาจได้รับการคัดเลือกอีกได้ และข้อ ๒๙ (๑) กำหนดแนวทาง วิธีการในการติดตามและประเมินผลแผนพัฒนา (๒) ดำเนินการติดตามและประเมินผลแผนพัฒนา (๔) แต่งตั้งคณะกรรมการหรือคณะทำงานเพื่อช่วยปฏิบัติงานตามที่เห็นสมควร และระเบียบกระทรวงมหาดไทย ว่าด้วยการจัดทำแผนพัฒนาขององค์กรปกครองส่วนท้องถิ่น (ฉบับที่ ๒) พ.ศ.๒๕๕๙ ข้อ ๑๓ ให้ยกเลิกความใน (๓) ของข้อ ๒๙ ระเบียบกระทรวงมหาดไทยว่าด้วย การจัดทำแผนพัฒนาขององค์กรปกครองส่วนท้องถิ่น พ.ศ. ๒๕๔๘ และให้ใช้ข้อความต่อไปนี้แทน

“(๓) รายงานผลและเสนอความเห็นซึ่งได้จากการติดตามและประเมินผลแผนพัฒนาต่อผู้บริหารท้องถิ่น เพื่อให้ผู้บริหารท้องถิ่นเสนอต่อสภาท้องถิ่น และคณะกรรมการพัฒนาท้องถิ่น พร้อมทั้งประกาศผล การติดตามและประเมินผลแผนพัฒนาให้ประชาชนในท้องถิ่นทราบในที่เปิดเผยภายในสิบห้าวัน นับแต่วันรายงานผลและเสนอความเห็นดังกล่าวและต้องปิดประกาศไว้เป็นระยะเวลาไม่น้อยกว่าสามสิบวัน โดยอย่างน้อยปีละสองครั้งภายในเดือนเมษายนและภายในเดือนตุลาคมของทุกปี”

คณะกรรมการติดตามและประเมินผลแผนพัฒนาองค์การบริหารส่วนตำบลท่าเสาได้รับการแต่งตั้งตามระเบียบฯ ต้องกำหนดแนวทาง วิธีการติดตามและประเมินผลแผนพัฒนาองค์การบริหารส่วนตำบล โดยให้มีการประชุมกำหนดแนวทาง วิธีการในการติดตามและประเมินผลและออกพื้นที่ สุ่มตรวจติดตามประเมินผลโครงการ/กิจกรรมที่ดำเนินงาน เพื่อการติดตามและประเมินผลการใช้จ่ายงบประมาณขององค์การบริหารส่วนตำบลท่าเสาและใช้แบบประเมินความพึงพอใจต่อการดำเนินงานขององค์การบริหารส่วนตำบลท่าเสา ดังนั้น เพื่อให้สอดคล้องกับระเบียบฯ และการจัดทำแผนพัฒนาท้องถิ่นสี่ปีให้สอดคล้องกับปัญหา ความต้องการและแนวทางการพัฒนาที่เหมาะสมกับพื้นที่และสถานการณ์ภายนอก จึงต้องมีการติดตามและประเมินผลแผนพัฒนาองค์การบริหารส่วนตำบลท่าเสา ปีงบประมาณ พ.ศ.๒๕๖๐ ขึ้น และสรุปรายงานผลเสนอต่อนายกเทศมนตรีตำบลน้ำตกไทรโยคน้อย เพื่อนายกองค์การบริหารส่วนตำบลเสนอต่อสภาองค์การบริหารส่วนตำบล คณะกรรมการพัฒนาองค์การบริหารส่วนตำบลและประกาศผลการติดตามและประเมินผลแผนพัฒนาให้ประชาชนในเขตองค์การบริหารส่วนตำบลโดยทั่วกันตามลำดับต่อไป

ปัจจุบันการติดตามและประเมินผลนับว่ามีความสำคัญและจำเป็นต่อการบริหารงานเป็นอย่างยิ่ง เนื่องจากการติดตามและประเมินผลเป็นการประเมินผลงานการปฏิบัติงานของปีที่ผ่านมา ว่ามีความสอดคล้องกับแผนงานที่ได้วางเอาไว้หรือไม่ รวมทั้งการมีส่วนร่วมของภาคประชาชนอย่างแท้จริง องค์การบริหารส่วนตำบล ในฐานะองค์กรปกครองส่วนท้องถิ่นมีภาระหน้าที่ที่จะต้องให้การบริการแก่ประชาชน จึงจำเป็นที่จะต้องมีการจัดทำแผนติดตามและประเมินผล เพื่อวัดถึงประสิทธิภาพ ประสิทธิผลของการดำเนินการในด้านต่างๆ เพื่อใช้เปรียบเทียบการทำงานของปีที่ผ่านมาอีกด้วย

## ๒) แนวทางในการติดตามและประเมินผล

การติดตามและประเมินผลแผนพัฒนา เป็นเครื่องมือที่จำเป็นในการปรับปรุงประสิทธิภาพของโครงการที่ดำเนินการอยู่ โดยที่การติดตาม หมายถึง กิจกรรมภายในโครงการซึ่งถูกออกแบบมาเพื่อให้ข้อมูลป้อนกลับเกี่ยวกับการดำเนินโครงการ/กิจกรรม ปัญหาที่กำลังเผชิญอยู่ ประสิทธิภาพของวิธีการดำเนินงานให้ลุล่วง ค่าใช้จ่ายโครงการ/กิจกรรมสูงเกินกว่าที่กำหนดไว้ กลุ่มเป้าหมายหลักของโครงการ/กิจกรรมไม่ได้รับประโยชน์หรือได้รับน้อยกว่าที่ควรจะเป็น เกิดปัญหาในการควบคุมคุณภาพของการดำเนินงาน เสียเวลาในการตรวจสอบความขัดแย้งในการปฏิบัติงานภายในหน่วยงานหรือระหว่างหน่วยงาน กลุ่มเป้าหมายที่ได้รับประโยชน์จากโครงการ/กิจกรรม การประเมินผล คือ การตรวจสอบผลการดำเนินงานในระหว่างที่กำลังดำเนินการหรือภายหลังที่การดำเนินการสำเร็จเสร็จสิ้นไปแล้ว ซึ่งการประเมินผล เป็นสิ่งจำเป็นเช่นเดียวกับการติดตาม การประเมินผลแผนงานจะเป็นการบ่งชี้ว่าแผนงานที่กำหนดไว้ได้มีการปฏิบัติหรือไม่ อย่างไรอันเป็นตัวชี้วัดว่าแผนงานที่ได้ดำเนินการไปแล้วนั้นให้ผลเป็นอย่างไร นำไปสู่ความสำเร็จตามแผนงานที่กำหนดไว้หรือไม่ ซึ่งผลที่ได้จากการติดตามและประเมินผลถือว่าเป็นข้อมูลย้อนกลับที่สามารถนำไปใช้ในการปรับปรุงและตัดสินใจในการจัดทำแผนพัฒนาท้องถิ่นต่อไป

### ๑.๒ ระเบียบ วิธีการและเครื่องมือที่ใช้ในการติดตามและประเมินผล

#### ๑) ระเบียบที่ใช้ในการติดตามและประเมินผล

ระเบียบกระทรวงมหาดไทย ว่าด้วยการจัดทำแผนพัฒนาขององค์กรปกครองส่วนท้องถิ่น พ.ศ. ๒๕๔๘ ข้อ ๒๘ ได้กำหนดองค์ประกอบของคณะติดตามและประเมินผลแผนพัฒนาท้องถิ่น ซึ่งประกอบด้วย สมาชิกสภาท้องถิ่นที่สภาท้องถิ่นคัดเลือกจำนวนสามคน ผู้แทนประชาคมท้องถิ่นที่ประชาคมท้องถิ่นคัดเลือกจำนวนสองคน ผู้แทนหน่วยงานที่เกี่ยวข้องที่ผู้บริหารท้องถิ่นคัดเลือกจำนวนสองคน หัวหน้าส่วนการบริหารที่คัดเลือกกันเองจำนวนสองคน ผู้ทรงคุณวุฒิที่ผู้บริหารท้องถิ่นคัดเลือกจำนวนสองคน โดยให้คณะกรรมการเลือกคณะกรรมการหนึ่งคนทำหน้าที่ประธานคณะกรรมการและกรรมการอีกหนึ่งคนทำหน้าที่เลขานุการของคณะกรรมการ โดยคณะกรรมการทั้งหมดให้มีวาระอยู่ในตำแหน่งคราวละสองปีและอาจได้รับการคัดเลือกอีกได้ และข้อ ๒๙ (๑) กำหนดแนวทาง วิธีการในการติดตามและประเมินผลแผนพัฒนา (๒) ดำเนินการติดตามและประเมินผลแผนพัฒนา (๔) แต่งตั้งคณะกรรมการหรือคณะทำงานเพื่อช่วยปฏิบัติงานตามที่เห็นสมควร

ระเบียบกระทรวงมหาดไทย ว่าด้วยการจัดทำแผนพัฒนาขององค์กรปกครองส่วนท้องถิ่น (ฉบับที่ ๒) พ.ศ. ๒๕๕๙ ข้อ ๑๓ ให้อำนาจใน (๓) ของข้อ ๒๙ ระเบียบกระทรวงมหาดไทยว่าด้วยการจัดทำแผนพัฒนาขององค์กรปกครองส่วนท้องถิ่น พ.ศ. ๒๕๔๘ และให้ใช้ข้อความต่อไปนี้แทน

“(๓) รายงานผลและเสนอความเห็นซึ่งได้จากการติดตามและประเมินผลแผนพัฒนาต่อผู้บริหารท้องถิ่น เพื่อให้ผู้บริหารท้องถิ่นเสนอต่อสภาท้องถิ่น และคณะกรรมการพัฒนาท้องถิ่น พร้อมทั้งประกาศผล การติดตามและประเมินผลแผนพัฒนาให้ประชาชนในท้องถิ่นทราบในที่เปิดเผยภายในสิบห้าวัน นับแต่วันรายงานผลและเสนอความเห็นดังกล่าวและต้องปิดประกาศไว้เป็นระยะเวลาไม่น้อยกว่าสามสิบวัน โดยอย่างน้อยปีละสองครั้งภายในเดือนเมษายนและภายในเดือนตุลาคมของทุกปี”

## ๒) วิธีการในการติดตามและประเมินผล

การติดตามและประเมินผลยุทธศาสตร์ เป็นการตรวจสอบในระหว่างดำเนินการดำเนินโครงการพัฒนาและกิจการที่ดำเนินการจริงทั้งหมดในพื้นที่ขององค์กรปกครองส่วนท้องถิ่นประจำปีงบประมาณนั้นว่า สามารถเป็นไปตามเป้าหมายที่ตั้งไว้ได้หรือไม่ เพื่อให้บุคลากรที่เกี่ยวข้องสามารถระดมความคิดในการปรับเปลี่ยนวิธีการดำเนินงานที่จะสามารถนำไปสู่การบรรลุแผนที่กำหนดไว้ได้ เครื่องมือที่ใช้ในการติดตามผลการดำเนินงาน ได้แก่ แบบติดตามผลการดำเนินงานขององค์การบริหารส่วนตำบลท่าเสา ซึ่งประกอบไปด้วย การติดตามการดำเนินงานของโครงการ/กิจกรรมและการเปลี่ยนแปลงโครงการ/กิจกรรม การติดตามการใช้จ่ายงบประมาณ การติดตามโครงการ/กิจกรรมที่ได้รับเงินอุดหนุนเฉพาะกิจ ตลอดจนปัญหาและอุปสรรค ในการดำเนินงานการประเมินผลแผนยุทธศาสตร์การพัฒนา เป็นการตรวจสอบผลที่เกิดขึ้นจริงเมื่อดำเนินโครงการ/กิจกรรมแล้วเสร็จ เปรียบเทียบกับวัตถุประสงค์ที่กำหนดไว้ โดยเครื่องมือที่ใช้ในการประเมินผล ได้แก่ แบบประเมินความพึงพอใจของผู้ที่เกี่ยวข้องต่อผลการดำเนินงานขององค์การบริหารส่วนตำบลท่าเสาในภาพรวม ความพึงพอใจของผู้ที่เกี่ยวข้องต่อผลการดำเนินงานในแต่ละยุทธศาสตร์และประเด็นการพัฒนา รวมทั้งการเปลี่ยนแปลงของชุมชนตามตัวชี้วัดที่กำหนดไว้ อีกทั้งการติดตามและประเมินผลด้วยระบบ e-plan ซึ่งองค์การบริหารส่วนตำบลท่าเสา โดยคณะกรรมการติดตามและประเมินผล มีวิธีการติดตามและประเมินผล ดังนี้

### ๑.๑ การกำหนดช่วงเวลาในการติดตามและประเมินผล

คณะกรรมการติดตามและประเมินผล กำหนดช่วงเวลาในการติดตามและประเมินผลโครงการ/กิจกรรม โดยคำนึงถึงความเหมาะสมของแต่ละโครงการ/กิจกรรม ทั้งนี้ กำหนดให้มีการติดตามและประเมินผลการดำเนินงานโครงการ/กิจกรรมทุกครั้งที่ดำเนินการแล้วเสร็จและสรุปเป็นรายไตรมาส ระยะเวลาเดือน และรายงานให้ผู้บริหารทราบ เมื่อสิ้นปีงบประมาณให้ดำเนินการประชุมคณะกรรมการติดตามและประเมินผลอีกครั้งพร้อมสรุปผลในภาพรวมอย่างน้อยปีละ ๒ ครั้ง แล้วรายงานผลและเสนอความเห็นซึ่งได้จากการติดตามและประเมินผลต่อผู้บริหารท้องถิ่น เพื่อให้ผู้บริหารท้องถิ่นนำเสนอสภาท้องถิ่น คณะกรรมการพัฒนาท้องถิ่นและประกาศผลการติดตามและประเมินผลแผนพัฒนาให้ประชาชนในเขต องค์การบริหารส่วนตำบลท่าเสาทราบโดยทั่วกันอย่างน้อยปีละ ๒ ครั้ง ภายในเดือนเมษายนและภายในเดือนตุลาคมของทุกปีและปิดประกาศไม่น้อยกว่า ๓๐ วัน

### ๑.๓ กำหนดเครื่องมือที่ใช้ในการติดตามและประเมินผล

#### ๑) เครื่องมือที่ใช้ในการติดตามและประเมินผล

ตามรัฐธรรมนูญแห่งราชอาณาจักรไทย พุทธศักราช ๒๕๕๐ มาตรา ๒๘๗ วรรค ๓ บัญญัติให้ องค์การปกครองส่วนท้องถิ่นต้องรายงานผลการดำเนินงานต่อประชาชนในเรื่องการจัดทำงบประมาณ การใช้จ่ายและผลการดำเนินงานในรอบปี เพื่อให้ประชาชนมีส่วนร่วมในการตรวจสอบและกำกับการบริหารจัดการ องค์การปกครองส่วนท้องถิ่นประกอบกับตามระเบียบกระทรวงมหาดไทย ว่าด้วยการจัดทำแผนพัฒนาของ องค์การปกครองส่วนท้องถิ่น (ฉบับที่ ๒) พ.ศ.๒๕๕๙ กำหนดให้องค์การปกครองส่วนท้องถิ่น ต้องจัดทำแผนพัฒนาท้องถิ่นสี่ปี และแผนการดำเนินงาน เพื่อเป็นเครื่องมือในการใช้งบประมาณ วัสดุ อุปกรณ์และทรัพยากรต่างๆ ได้อย่างมีประสิทธิภาพและประสิทธิผล มีความโปร่งใส เกิดประโยชน์สูงสุดแก่ท้องถิ่นและตอบสนองความต้องการของประชาชน ถึงแม้ว่าองค์การปกครองส่วนท้องถิ่นจะมีแผนพัฒนาท้องถิ่นที่ดีสักเพียงไรก็ตามแต่หากไม่สามารถบังคับถึงผลการดำเนินงานที่เกิดขึ้นได้ ก็ไม่สามารถที่จะบ่งบอกความสำเร็จของแผนพัฒนาท้องถิ่นได้

## ๒. การติดตามและประเมินผลโครงการ

### ๒.๑ กรอบและแนวทางในการติดตามและประเมินผล

การติดตามการดำเนินงานของ องค์การบริหารส่วนตำบลท่าเสา อาจกระทำได้หลายวิธี เช่น ศึกษาจากรายงาน ต่างๆ ที่เกี่ยวข้อง และได้แต่งตั้งคณะกรรมการติดตามและประเมินผลแผนพัฒนาท้องถิ่น เพื่อตรวจติดตามผลการดำเนินงาน ตามที่ได้รับมอบหมายว่างานลุล่วงไปแล้วเพียงใด สามารถดำเนินการตามแผนที่กำหนดไว้แล้วหรือไม่ ซึ่งปัญหาข้อขัดข้องอย่างไร โดยกระทำอย่างน้อยปีละ ๒ ครั้ง

การประเมินผลจัดให้มีการประเมินผลอย่างน้อยปีละ ๒ ครั้ง ภายในเดือนเมษายนและภายในเดือนตุลาคมของทุกปี เพื่อสำรวจผลว่าได้ตามวัตถุประสงค์ที่วางไว้หรือไม่ สำหรับหลักเกณฑ์กว้างๆที่ใช้เป็นเครื่องมือในการวัดหรือประเมินผล เช่น จำนวนโครงการที่มีการดำเนินงาน ผลจากการดำเนินการตามโครงการต่างๆ หรือปัญหาความต้องการของประชาชน เป็นต้น

#### ๑) วัตถุประสงค์

เพื่อให้ทราบแนวทางและกลไก ในการติดตามและประเมินผลการดำเนินงานตามยุทธศาสตร์ การพัฒนาและแผนพัฒนาท้องถิ่นสี่ปี อันจะเป็นประโยชน์ต่อการจัดทำแผนพัฒนาในปีต่อไปและเป็นการสร้างแนวทางการมีส่วนร่วมให้บรรลุวัตถุประสงค์ของแต่ละสาขาการพัฒนาที่กำหนดไว้

#### ๒) การนำแผนไปสู่การปฏิบัติ การติดตามและประเมินผลแผนพัฒนา

##### - การนำแผนไปสู่การปฏิบัติ

เป็นการนำแผนงาน/โครงการที่ได้กำหนดไว้ในยุทธศาสตร์การพัฒนาและแผนพัฒนาท้องถิ่นสี่ปีไปดำเนินการให้เกิดผล โดยจะต้องกำหนดหน่วยงานรับผิดชอบและกำหนดวิธีการบริหารจัดการ

##### - การติดตาม

เป็นขั้นตอนในการตรวจสอบผลการดำเนินกิจกรรมของแผน/โครงการ ตามแผนพัฒนาว่าได้มีการปฏิบัติตามขั้นตอน/กิจกรรม ที่กำหนดไว้ในแผนงาน/โครงการหรือไม่ การใช้ทรัพยากรต่างๆ เป็นไปอย่างเหมาะสมเพียงใด อยู่ภายใต้ระยะเวลาและค่าใช้จ่ายที่กำหนดไว้หรือไม่

#### ๓) การประเมินผล

เป็นขั้นตอนในการแสวงหาคำตอบว่าแผนงาน/โครงการที่นำไปปฏิบัติ บรรลุวัตถุประสงค์หรือไม่ อยู่ในระดับ หรือกล่าวอีกในหนึ่งเป็นการวัดระดับความสำเร็จและความล้มเหลวของการนำแผนงาน/โครงการตามแผนพัฒนาไปปฏิบัติ

#### ๔) การติดตามและประเมินผลยุทธศาสตร์การพัฒนาและแผนพัฒนา

กำหนดองค์กรรับผิดชอบในการติดตามและประเมินผลการนำแผนพัฒนาท้องถิ่นสี่ปีไปปฏิบัติ โดยแต่งตั้งคณะทำงานไม่น้อยกว่า ๑ ชุด เพื่อให้ประชาชนได้ทราบความก้าวหน้าในการดำเนินงานของท้องถิ่น และสามารถร่วมติดตามประเมินผลการจัดทำแผนพัฒนา รวมทั้งให้ข้อเสนอแนะหรือเสนอความต้องการเพิ่มเติมแก่คณะทำงาน เพื่อนำมาใช้ในการปรับแผนพัฒนาท้องถิ่นสี่ปีต่อไป

การกำหนดวิธีการติดตามและประเมินผล

๑. กำหนดขั้นตอนในการติดตามผลการดำเนินงานของกิจกรรมของแผน/โครงการ ประกอบด้วย ๓ ขั้นตอน ดังนี้

- การจัดทำแผนการดำเนินงานโครงการ
- กำหนดกิจกรรมหลักที่ต้องจัดทำเพื่อให้โครงการแล้วเสร็จ
- เรียงลำดับกิจกรรมที่จะต้องดำเนินการตามลำดับก่อน-หลัง
- ประมาณเวลาที่จะต้องดำเนินการในแต่ละกิจกรรม
- พิจารณาการใช้จ่ายเงินในโครงการโดยพิจารณาเป็นรายกิจกรรม
- การติดตามและการควบคุมโครงการ

เป็นการตรวจสอบผลการดำเนินงานของกิจกรรมของโครงการ ในด้านระยะเวลาและค่าใช้จ่าย โดยเปรียบเทียบกับระยะเวลาและค่าใช้จ่ายที่ได้กำหนดไว้ในกิจกรรม โดยพิจารณาถึงความเหมาะสมของแต่ละโครงการประกอบ

- การรายงานผล

นำเสนอข้อมูลที่ได้จากการติดตามและควบคุมโครงการให้ผู้บริหารทราบถึงความก้าวหน้าและปัญหาอุปสรรคที่พบในการดำเนินกิจกรรมตามแผนงาน/โครงการ

๑. วิธีการประเมินผลระดับความสำเร็จและความล้มเหลวของแผนงาน/โครงการ สามารถประเมินความสำเร็จและความล้มเหลวได้เป็น ๓ ระดับ คือ

- ผลผลิต
- ผลลัพธ์
- ผลลัพธ์สุดท้าย

กำหนดช่วงระยะเวลาในการติดตามประเมิน คณะทำงานติดตามและประเมินผล กำหนดช่วงระยะเวลาในการติดตามประเมินผลแผนงาน/โครงการ โดยคำนึงถึงความเหมาะสมของแต่ละแผนงาน/โครงการ อย่างน้อยแผนงาน/โครงการละ ๒ ครั้ง และประเมินผลแผนงาน/โครงการ ในภาพรวมอย่างน้อย ๒ ครั้ง แล้วรายงานคณะกรรมการพัฒนาท้องถิ่นและสภาท้องถิ่นรวมทั้งติดประกาศให้ประชาชนได้ทราบโดยทั่วกัน

## ๒.๒ ระเบียบ วิธีการและเครื่องมือที่ใช้ในการติดตามและประเมินผล

ระเบียบวิธีการจัดทำรายงานการติดตามและประเมินผลแผนพัฒนาท้องถิ่นสี่ปี (พ.ศ. ๒๕๖๑-๒๕๖๔) ขององค์การบริหารส่วนตำบลท่าเสา คณะทำงานติดตามและประเมินผลแผนพัฒนาองค์การบริหารส่วนตำบลท่าเสา ได้ศึกษาแนวทางการติดตามและประเมินผลการจัดทำและแปลงแผนไปสู่การปฏิบัติขององค์กรปกครองส่วนท้องถิ่น รายงานการติดตามและประเมินผลเกี่ยวกับการจัดทำรายงานผล ความพึงพอใจของผู้ตอบแบบสอบถามในภาพรวมและในประเด็นยุทธศาสตร์ในแต่ละประเด็นยุทธศาสตร์ รวม ๖ ยุทธศาสตร์ วิธีการติดตามและประเมินผลแผนพัฒนาท้องถิ่นสี่ปี (พ.ศ. ๒๕๖๑-๒๕๖๔) ขององค์การบริหารส่วนตำบลท่าเสา เป็นการติดตามแผนดำเนินงานในภาพรวมในประเด็นแต่ละยุทธศาสตร์ รวม ๕ ยุทธศาสตร์ มีโครงการที่นำมาดำเนินการในปีงบประมาณ พ.ศ. ๒๕๕๙ รวม ๖๑ โครงการ โดยประเมินความพึงพอใจต่อผลการดำเนินงานขององค์การบริหารส่วนตำบลท่าเสาในภาพรวมในแต่ละประเด็นยุทธศาสตร์ ซึ่งในการติดตามและประเมินผลในครั้งนี้ได้สอบถามความพึงพอใจของประชาชนเป็น ภาพรวมในพื้นที่ ทั้ง ๑๑ หมู่บ้านซึ่งได้มีวิธีการและการนำเครื่องมือมาใช้ในการติดตามและประเมินผล แผนพัฒนาองค์การบริหารส่วนตำบลท่าเสา ประจำปีงบประมาณ พ.ศ. ๒๕๕๙

## ๒.๓ กำหนดเครื่องมือที่ใช้ในการติดตามและประเมินผล

### ๑) เครื่องมือที่ใช้ในการติดตามและประเมินผลการดำเนินงาน

เครื่องมือขององค์การบริหารส่วนตำบลท่าเสาที่ใช้ในการติดตามและประเมินผลการดำเนินงาน คือการรวบรวมและออกแบบระบบการติดตามและประเมินผลได้แก่ การสัมภาษณ์ การสอบถาม การสังเกตการณ์ ในแต่ละยุทธศาสตร์ในภาพรวมเกณฑ์การให้คะแนนและแปลความหมาย มี ๓ ระดับ ระดับที่ ๓ พอใจมาก ระดับที่ ๒ พอใจ ระดับที่ ๑ ไม่พอใจ

### ๒) วิธีการประมวลผลข้อมูล

วิธีการประมวลผลข้อมูล ในการวิเคราะห์ข้อมูลของการติดตามและประเมินผลแผนพัฒนาองค์การบริหารส่วนตำบลท่าเสา คณะทำงานได้รวบรวมแบบประเมินความพึงพอใจ มาดำเนินการวิเคราะห์ข้อมูล ดังนี้ ๑ ตรวจสอบความสมบูรณ์และความถูกต้องของการตอบ คำถามทุกฉบับ หลังจากดำเนินการเก็บรวบรวมข้อมูลแล้ว ๒ ประเมินผลโดยหาค่าเฉลี่ย (Percentage) ๓. การรายงานผลการติดตามและประเมินผล การติดตามและประเมินผลแผนพัฒนาท้องถิ่นสี่ปี (พ.ศ. ๒๕๖๑-๒๕๖๔) ขององค์การบริหารส่วนตำบลท่าเสา มีการรายงานผลปีละ ๒ ครั้ง ภายในเดือนเมษายนและภายในเดือนตุลาคมของทุกปี

## ๓. สรุปผลการพัฒนาท้องถิ่นในภาพรวม

### ๓.๑ การวัดผลในเชิงปริมาณและเชิงคุณภาพ

ข้อ ๓๐ (๕) ระเบียบกระทรวงมหาดไทยว่าด้วยการจัดทำแผนพัฒนาขององค์กรปกครองส่วนท้องถิ่น พ.ศ. ๒๕๔๘ ฉบับที่ ๒ พ.ศ. ๒๕๕๙ กำหนดว่า ท้องถิ่นเสนอผลการติดตามและประเมินผลต่อสภาท้องถิ่น และคณะกรรมการพัฒนาท้องถิ่น ทั้งประกาศผลการติดตามและประเมินผลแผนพัฒนาให้ประชาชนในท้องถิ่นทราบในที่เปิดเผยภายในสิบห้าวันนับแต่วันที่ผู้บริหารท้องถิ่นเสนอผลการติดตามและประเมินผลดังกล่าว และต้องปิดประกาศโดยเปิดเผยไม่น้อยกว่าสามสิบวันปีละสองครั้งภายในเดือนเมษายนและภายในเดือนตุลาคมของทุกปี และ ข้อ ๒๙ (๓) กำหนดว่า องค์กรปกครองส่วนท้องถิ่นรายงานผลและเสนอความเห็นซึ่ง ได้จากการติดตามและประเมินผลแผนพัฒนาต่อผู้บริหารท้องถิ่น เพื่อให้ผู้บริหารท้องถิ่นเสนอต่อสภาท้องถิ่น และ คณะกรรมการพัฒนาท้องถิ่น ทั้งประกาศผลการติดตามและประเมินผลแผนพัฒนาให้ประชาชนในท้องถิ่น ทราบในที่เปิดเผยภายในสิบห้าวัน นับแต่วันรายงานผลและเสนอความเห็นดังกล่าวและต้องปิดประกาศไว้เป็น ระยะเวลาไม่น้อยกว่าสามสิบวัน อย่างน้อยปีละสองครั้งภายในเดือนเมษายนและภายในเดือนตุลาคมของทุกปี โดยใช้รูปแบบเชิงพรรณนา ซึ่งสามารถแสดงได้ทั้งการอธิบายเชิงสถิติ รูปภาพ กราฟ ข้อมูลต่าง ๆ

องค์กรปกครองส่วนท้องถิ่น จึงมีเครื่องมือที่สำคัญในการตรวจสอบการดำเนินงานว่าเป็นไปตามวัตถุประสงค์หรือบรรลุเป้าหมายหรือไม่ อย่างไร ซึ่ง “ระบบติดตาม” และ “ระบบประเมินผล” จะเป็นเครื่องมือในการนำข้อมูลต่างๆ มาปรับปรุงแก้ไขเพิ่มเติมหรือแม้แต่ยุติการดำเนินงาน โดยเครื่องมือที่ใช้ในการติดตามและประเมินผลมี ดังนี้



แบบที่ ๑ แบบช่วยกำกับการจัดทำแผนยุทธศาสตร์ของท้องถิ่นโดยตนเอง

คำชี้แจง : แบบที่ ๑ เป็นแบบประเมินตนเองในการจัดทำแผนพัฒนาท้องถิ่นสี่ปีขององค์กรปกครองส่วนท้องถิ่นได้ประกาศใช้แผนแล้ว

ชื่อองค์กรปกครองส่วนท้องถิ่น .....

ประเด็นการประเมิน	มีการดำเนินการ	ไม่มีการดำเนินการ
<b>ส่วนที่ ๑ คณะกรรมการพัฒนาท้องถิ่น</b>		
๑.มีการจัดตั้งคณะกรรมการพัฒนาท้องถิ่นเพื่อจัดทำแผนพัฒนาท้องถิ่น		
๒.มีการจัดประชุมคณะกรรมการพัฒนาท้องถิ่นเพื่อจัดทำแผนพัฒนาท้องถิ่น		
๓.มีการจัดประชุมอย่างต่อเนื่องสม่ำเสมอ		
๔.มีการจัดตั้งคณะกรรมการสนับสนุนการจัดทำแผนพัฒนาท้องถิ่น		
๕.มีการจัดประชุมคณะกรรมการสนับสนุนการจัดทำแผนพัฒนาท้องถิ่น		
๖. มีคณะกรรมการพัฒนาท้องถิ่นและประชาคมเมืองพิจารณาร่างแผนพัฒนาท้องถิ่นสี่ปี		
<b>ส่วนที่ ๒ การจัดทำแผนพัฒนาท้องถิ่น</b>		
๑.มีการรวบรวมข้อมูลและปัญหาสำคัญของท้องถิ่นมาจัดทำฐานข้อมูล		
๒.มีการเปิดโอกาสให้ประชาชนเข้ามามีส่วนร่วมในการจัดทำแผน		
๓.มีการวิเคราะห์ศักยภาพของท้องถิ่นเพื่อประเมินสถานการณ์การพัฒนาท้องถิ่น		
๔.มีการกำหนดวิสัยทัศน์และภารกิจหลักการพัฒนาท้องถิ่นที่สอดคล้องกับศักยภาพของท้องถิ่น		
๕.มีการกำหนดวิสัยทัศน์และภารกิจหลักการพัฒนาท้องถิ่นที่สอดคล้องกับยุทธศาสตร์จังหวัด		
๖.มีการกำหนดจุดมุ่งหมายเพื่อการพัฒนาที่ยั่งยืน		
๗.มีการกำหนดเป้าหมายการพัฒนาท้องถิ่น		
๘.มีการกำหนดยุทธศาสตร์การพัฒนาและกลยุทธ์การพัฒนา		
๙.มีการอนุมัติและประกาศใช้แผนพัฒนาท้องถิ่นสี่ปี		
๑๐.มีการกำหนดรูปแบบการติดตามประเมินผลแผนท้องถิ่นสี่ปี		
๑๑.มีการทบทวนแผนท้องถิ่นสี่ปี		







ภาคผนวก

## แบบแนวทางการพิจารณาคุณภาพแผนยุทธศาสตร์และแผนพัฒนาท้องถิ่นสี่ปี ขององค์กรปกครองส่วนท้องถิ่น

การพิจารณาคุณภาพแผนยุทธศาสตร์การพัฒนาและแผนพัฒนาท้องถิ่นสี่ปีของ อปท.

ประเด็นพิจารณา	คะแนน
๑. ข้อมูลสภาพทั่วไปขององค์กรปกครองส่วนท้องถิ่น	๑๐
๒. การวิเคราะห์สถานการณ์และศักยภาพ	๒๕
๓. ยุทธศาสตร์ ประกอบด้วย	๖๕
๓.๑ วิสัยทัศน์	(๕)
๓.๒ พันธกิจ	(๕)
๓.๓ ประเด็นยุทธศาสตร์	(๑๐)
๓.๔ เป้าประสงค์ของแต่ละประเด็นยุทธศาสตร์	(๕)
๓.๕ ตัวชี้วัดและค่าเป้าหมายของแต่ละประเด็นยุทธศาสตร์	(๑๕)
๓.๖ กลยุทธ์ของแต่ละประเด็นยุทธศาสตร์	(๑๕)
๓.๗ บัญชีรายการชุดโครงการของแต่ละประเด็นยุทธศาสตร์	(๑๐)
<b>รวม</b>	<b>๑๐๐</b>

ประเด็นพิจารณา	รายละเอียดหลักเกณฑ์	คะแนนเต็ม	คะแนนที่ได้
๑. ข้อมูลสภาพทั่วไปของ อปท.	<p><b>ควรประกอบด้วยข้อมูลดังนี้</b></p> <ul style="list-style-type: none"> <li>- ข้อมูลการปกครอง ประชากร ทรัพยากร โครงสร้างพื้นฐาน สถานที่ท่องเที่ยว เป็นต้น และข้อมูลเชิงสถิติที่สำคัญ</li> <li>- การประชุมประชาคมหรือประชุมอื่นๆ ที่มีลักษณะคล้ายกัน</li> <li>- การสำรวจและจัดเก็บข้อมูลเพื่อการจัดทำแผนพัฒนาและ/หรือการใช้ข้อมูล จปฐ.</li> <li>- มีข้อมูลสรุปผลการดำเนินงานที่ผ่านมา(เพื่อดูการดำเนินงานในแต่ละปีที่ผ่านมา มีการดำเนินการบรรลุเป้าหมายของยุทธศาสตร์ของแผนพัฒนามากน้อยเพียงใด)</li> </ul>	<p><b>๑๐</b></p> <p>(๓)</p> <p>(๓)</p> <p>(๒)</p> <p>(๒)</p>	
๒. การวิเคราะห์สภาพการณ์และศักยภาพ	<p><b>ครอบคลุมการวิเคราะห์ข้อมูลที่สำคัญด้านเศรษฐกิจ สังคม และทรัพยากรธรรมชาติและสิ่งแวดล้อมและมีการวิเคราะห์เปรียบเทียบข้อมูลที่สำคัญเพื่อชี้ให้เห็นศักยภาพ ปัญหาและความต้องการ การวิเคราะห์ข้อมูลเพื่อการจัดทำแผนพัฒนาและ/หรือ จปฐ.</b></p> <ul style="list-style-type: none"> <li>- ภาพรวมรายได้ครัวเรือน การสร้างอาชีพ</li> <li>- มีการวิเคราะห์ หรือเปรียบเทียบข้อมูลที่สำคัญของจังหวัดและแสดงให้เห็นศักยภาพและระดับความรุนแรงของปัญหา</li> </ul> <p><b>การวิเคราะห์ข้อมูลสังคม</b></p> <ul style="list-style-type: none"> <li>- ครอบคลุมการวิเคราะห์ข้อมูลที่สำคัญด้านสังคมเช่น แรงงาน การศึกษา สาธารณสุข ความยากจน อาชญากรรม ปัญหายาเสพติด เป็นต้น</li> <li>- มีการวิเคราะห์ หรือ เปรียบเทียบข้อมูลที่สำคัญของ อปท. และแสดงให้เห็นศักยภาพและระดับความรุนแรงของปัญหา</li> </ul> <p><b>การวิเคราะห์ข้อมูลทรัพยากรและสิ่งแวดล้อม</b></p> <ul style="list-style-type: none"> <li>- ครอบคลุมการวิเคราะห์ข้อมูลที่สำคัญ ด้านทรัพยากรธรรมชาติและสิ่งแวดล้อม</li> <li>- มีการนำเสนอให้เห็นถึงสภาพแวดล้อมทั้งภายในและภายนอกของ อปท.</li> </ul>	<p><b>๒๕</b></p> <p><b>๕</b></p> <p>(๒)</p> <p>(๒)</p> <p><b>๕</b></p> <p>(๓)</p> <p>(๒)</p> <p><b>๕</b></p> <p>(๒)</p> <p>(๓)</p>	

ประเด็นพิจารณา	รายละเอียดหลักเกณฑ์	คะแนนเต็ม	คะแนนที่ได้
	<p>SWOT ต้องสอดคล้องกับโอกาสและศักยภาพของ อปท.</p> <ul style="list-style-type: none"> <li>- การวิเคราะห์ต้องสอดคล้องกับการวิเคราะห์ข้อมูลพื้นฐาน</li> <li>- มีการจำแนกผลการวิเคราะห์ปัจจัยภายในภายนอกอย่างถูกต้อง</li> </ul> <p>สรุปประเด็นปัญหาและความต้องการของประชาชนเชิงพื้นที่</p> <ul style="list-style-type: none"> <li>- มีการประมวลปัญหาและความต้องการของ ประชาชนในพื้นที่โดยใช้ให้เห็นขนาดและความรุนแรงของปัญหาความร้องการ</li> <li>- มีการระบุปัญหาหรือความต้องการในเชิงพื้นที่หรือกลุ่มเป้าหมายที่ชัดเจน</li> <li>- การใช้แผนชุมชน/แผนหมู่บ้านเป็นส่วนประกอบในการจัดทำแผนพัฒนา</li> </ul>	<p>๕ (๓) (๒)</p> <p>๖  (๒)  (๒)  (๒)</p>	
<p>๓. ยุทธศาสตร์ ๓.๑ วิสัยทัศน์</p>	<p>มีลักษณะแสดงสถานภาพที่ อปท.ต้องการจะเป็นหรือบรรลุถึงในอนาคตอย่างชัดเจน สอดคล้องกับโอกาสและศักยภาพที่เป็นลักษณะเฉพาะของ อปท.</p> <ul style="list-style-type: none"> <li>- จุดเน้นและสิ่งที่ต้องการเป็นสอดคล้องกับข้อมูลที่นำเสนอ</li> <li>- มีความเป็นไปได้ตามศักยภาพและโอกาสของพื้นที่</li> </ul>	<p>๖๕  (๓) (๒)</p>	
<p>๓.๒ พันธกิจ</p>	<ul style="list-style-type: none"> <li>- แสดงถึงภารกิจที่ควรจะเป็น เพื่อนำไปสู่การบรรลุวิสัยทัศน์</li> <li>- มีความเป็นไปได้ในเชิงคุณภาพหรือเชิงปริมาณ</li> </ul>		
<p>๓.๓ ประเด็นยุทธศาสตร์</p>	<p>มีความชัดเจน สอดคล้องกับวิสัยทัศน์และเงื่อนไขเฉพาะของพื้นที่</p> <ul style="list-style-type: none"> <li>- ยุทธศาสตร์แสดงถึงทิศทางพัฒนา</li> <li>- ยุทธศาสตร์เชื่อมโยงสอดคล้องกันและตอบสนองปัญหา ศักยภาพของ อปท.</li> <li>- มีความสอดคล้องกับนโยบายรัฐบาล แผนพัฒนาเศรษฐกิจและสังคมแห่งชาติ ยุทธศาสตร์การพัฒนาระดับ ยุทธศาสตร์การพัฒนาจังหวัด และกรอบยุทธศาสตร์การพัฒนาของ อปท.</li> </ul>	<p>๑๑  (๔) (๔)  (๒)</p>	



ประเด็นพิจารณา	รายละเอียดหลักเกณฑ์	คะแนนเต็ม	คะแนนที่ได้
๓.๔ เป้าประสงค์	สอดคล้องกับประเด็นยุทธศาสตร์ <ul style="list-style-type: none"> <li>- มีความสอดคล้องและสนับสนุนประเด็นยุทธศาสตร์</li> <li>- มีความชัดเจนเป็นรูปธรรมแสดงให้เห็นว่ามีความต้องการที่จะบรรลุอะไรในช่วง ๕ ปี</li> </ul>	๕ (๓) (๒)	
๓.๕ ตัวชี้วัดและค่าเป้าหมายของแต่ละประเด็นยุทธศาสตร์	ตัวชี้วัดและค่าเป้าหมาย ตัวชี้วัด <ul style="list-style-type: none"> <li>- มีความชัดเจนสอดคล้องกับเป้าประสงค์และสะท้อนผลลัพธ์ตามเป้าประสงค์</li> <li>- สามารถวัดได้ในเชิงปริมาณและคุณภาพ</li> </ul> ค่าเป้าหมาย <ul style="list-style-type: none"> <li>- แสดงถึงความก้าวหน้าในแต่ละปี</li> <li>- มีความเป็นไปได้อยู่ในขีดความสามารถที่ทำได้ทั้งในด้านปริมาณ งบประมาณ เทคนิค</li> </ul>	๑๕ ๙ (๕) (๔) ๖ (๓) (๓)	
๓.๖ กลยุทธ์ของแต่ละประเด็นยุทธศาสตร์	มีการกำหนดกลยุทธ์ของแต่ละประเด็นยุทธศาสตร์ที่สอดคล้องและสนับสนุนการบรรลุผลตามเป้าประสงค์ของแต่ละประเด็นยุทธศาสตร์และสอดคล้องกับลักษณะเฉพาะของแต่ละพื้นที่ <ul style="list-style-type: none"> <li>- ประเด็นหรือแนวทางการพัฒนาเชื่อมโยงสอดคล้องกันและมีการบูรณาการกันในแต่ละยุทธศาสตร์และนำไปสู่การบรรลุเป้าประสงค์และยุทธศาสตร์</li> <li>- มีการแสดงแนวทางการดำเนินงาน/วิธีการที่ชัดเจนเพื่อนำไปสู่การกำหนดแผนงานโครงการ</li> </ul>	๑๒ (๖) (๖)	
๓.๗ บัญชีรายการ/ชุดโครงการ	บัญชีรายการชุดโครงการ ประกอบด้วย โครงการ/กิจกรรม <ul style="list-style-type: none"> <li>- มีการวิเคราะห์ความคุ้มค่าและผลกระทบต่อสิ่งแวดล้อมของโครงการฯ ก่อนบรรจุในแผน</li> <li>- ความพอเพียงและชัดเจนของโครงการ/กิจกรรม</li> <li>- การจัดลำดับของโครงการฯ/กิจกรรม</li> </ul> โครงการสอดคล้องและตอบสนองกลยุทธ์อย่างชัดเจนและนำไปสู่ผลสำเร็จของเป้าประสงค์ <ul style="list-style-type: none"> <li>- โครงการฯ มีสาระสอดคล้องและตอบสนองกลยุทธ์อย่างชัดเจนและนำไปสู่ผลสำเร็จของเป้าประสงค์</li> <li>- มีโครงการฯ ครบถ้วนทั้ง ๓ ปี(ในภาพรวมของแผน)</li> </ul>	๑๓ ๘ (๓) (๓) (๒) ๕ (๓) (๒)	

หมายเหตุ: ๑. คณะกรรมการติดตามและประเมินผล ประเมินผลจาก เอกสาร รายงาน แบบสอบถามฯ ที่เกี่ยวข้อง

๑. คณะกรรมการติดตามและประเมินผล สามารถนำประเด็นการพิจารณาและรายละเอียดหลักเกณฑ์ไปเป็นกรอบในการจัดทำแนวทาง วิธีการประเมินผลแผนพัฒนาท้องถิ่นประจำปีได้

## ๔.๑ กรอบและแนวทางในการติดตามและประเมินผล

## แบบ ๑ แบบกำกับการจัดทำแผนยุทธศาสตร์ขององค์กรปกครองส่วนท้องถิ่น

คำชี้แจง : แบบที่ ๑ เป็นแบบประเมินตนเองในการจัดทำแผนยุทธศาสตร์ขององค์กรปกครองส่วนท้องถิ่นโดยจะทำการประเมินและรายงานทุก ๆ ครั้ง หลังจากที้องค์กรปกครองส่วนท้องถิ่นได้ประกาศใช้แผนยุทธศาสตร์แล้ว

ชื่อ องค์กรปกครองส่วนท้องถิ่น องค์การบริหารส่วนตำบลท่าเสา อำเภอไทรโยค จังหวัดกาญจนบุรี

ประเด็นการประเมิน	มี การดำเนินงาน	ไม่มี การดำเนินงาน
<b>ส่วนที่ ๑ คณะกรรมการพัฒนาท้องถิ่น</b>		
๑. มีการจัดตั้งคณะกรรมการพัฒนาท้องถิ่นเพื่อจัดทำแผนพัฒนาท้องถิ่น		
๒. มีการจัดประชุมคณะกรรมการพัฒนาท้องถิ่นเพื่อจัดทำแผนพัฒนาท้องถิ่น		
๓. มีการจัดประชุมอย่างต่อเนื่องสม่ำเสมอ		
๔. มีการจัดตั้งคณะกรรมการสนับสนุนการจัดทำแผนพัฒนาท้องถิ่น		
๕. มีการจัดประชุมคณะกรรมการสนับสนุนการจัดทำแผนพัฒนาท้องถิ่น		
๖. มีคณะกรรมการพัฒนาท้องถิ่นและประชาคมท้องถิ่นพิจารณาร่างแผนยุทธศาสตร์การพัฒนา		
<b>ส่วนที่ ๒ การจัดทำแผนการพัฒนาท้องถิ่น</b>		
๗. มีการรวบรวมข้อมูลและปัญหาสำคัญของท้องถิ่นมาจัดทำฐานข้อมูล		
๘. มีการเปิดโอกาสให้ประชาชนเข้ามามีส่วนร่วมในการจัดทำแผน		
๙. มีการวิเคราะห์ศักยภาพของท้องถิ่น (SWOT) เพื่อประเมินสถานการณ์การพัฒนาท้องถิ่น		
๑๐. มีการกำหนดวิสัยทัศน์และภารกิจหลักการพัฒนาท้องถิ่นที่สอดคล้องกับศักยภาพของท้องถิ่น		
๑๑. มีการกำหนดวิสัยทัศน์และภารกิจหลักการพัฒนาท้องถิ่นที่สอดคล้องกับยุทธศาสตร์จังหวัด		
๑๒. มีการกำหนดจุดมุ่งหมายเพื่อการพัฒนาที่ยั่งยืน		
๑๓. มีการกำหนดเป้าหมายการพัฒนาท้องถิ่น		
๑๔. มีการกำหนดยุทธศาสตร์การพัฒนาและแนวทางการพัฒนา		
๑๕. มีการกำหนดยุทธศาสตร์ที่สอดคล้องกับยุทธศาสตร์ของจังหวัด		
๑๖. มีการอนุมัติและประกาศใช้แผนยุทธศาสตร์การพัฒนา		
๑๗. มีการจัดทำบัญชีกลุ่มโครงการในแผนยุทธศาสตร์		
๑๘. มีการกำหนดรูปแบบการติดตามประเมินผลแผนยุทธศาสตร์		
๑๙. มีการทบทวนแผนยุทธศาสตร์หรือไม่		

#### ๔.๒ กรอบและวิธีการในการและเครื่องมือที่ใช้ในการติดตามและประเมินผล

##### ๑. ผลการดำเนินงานในแต่ละยุทธศาสตร์

##### ยุทธศาสตร์ที่ ๑ การพัฒนา.....

๑) ความพึงพอใจของผู้เกี่ยวข้อง สํารวจความคิดเห็น.....คน

ประเด็น	คะแนนความพึงพอใจ (เต็ม ๑๐ คะแนน)
๑) มีการเปิดโอกาสให้ประชาชนมีส่วนร่วมในโครงการ /กิจกรรม	
๒) มีการประชาสัมพันธ์ให้ประชาชนรับรู้ข้อมูลของโครงการ /กิจกรรม	
๓) มีการเปิดโอกาสให้ประชาชนแสดงความคิดเห็นในโครงการ /กิจกรรม	
๔) มีการรายงานผลการดำเนินงานของโครงการ /กิจกรรมให้ประชาชนทราบ	
๕) การเปิดโอกาสให้ประชาชนตรวจสอบการดำเนินโครงการ /กิจกรรม	
๖) การดำเนินงานเป็นไปตามระยะเวลาที่กำหนด	
๗) ผลการดำเนินโครงการ /กิจกรรมนำไปสู่การแก้ไขปัญหาของประชาชนในท้องถิ่น	
๘) ประโยชน์ที่ประชาชนได้รับจากการดำเนินโครงการ /กิจกรรม	
<b>ภาพรวม</b>	

#### ๒. การเปลี่ยนแปลงของชุมชนตามตัวชี้วัดที่เลือก

ตัวชี้วัดที่เลือก	หน่วย	ผลการดำเนินงาน		
		ก่อน ดำเนินการ (จำนวน)	หลัง ดำเนินการ (จำนวน)	เพิ่ม/ลด
๑.				
๒.				
๓.				

##### ๓. ผลการดำเนินงานในแต่ละยุทธศาสตร์

**เกณฑ์การพิจารณา :** หากค่าคะแนนเฉลี่ยความพึงพอใจเท่ากับ ๐ หรือใกล้ ๐ แสดงว่าผลการดำเนินงานตามแผนยุทธศาสตร์ของ อปท. ไม่ประสบความสำเร็จ หากค่าคะแนนความพึงพอใจเท่ากับ ๕ แสดงว่าผลการดำเนินงานในยุทธศาสตร์นั้นๆ ประสบความสำเร็จปานกลาง และหากค่าคะแนนเท่ากับ ๑๐ หรือใกล้เคียง แสดงว่าผลดำเนินงานตามแผนยุทธศาสตร์ของ อปท. ในยุทธศาสตร์นั้นๆ ประสบผลสำเร็จมากที่สุด

#### ๔. การเปลี่ยนแปลงของชุมชนตามตัวชี้วัดที่เลือก

**เกณฑ์การพิจารณา :** เปรียบเทียบกับข้อมูลในปีก่อนหน้า โดย (๑) กรณี อปท.เลือกตัวชี้วัดที่เมื่อหน่วยที่วัดเพิ่มแสดงว่าชุมชนมีการเปลี่ยนแปลงไปในทางที่ดี เช่น รายได้ครัวเรือนที่มีไฟฟ้าใช้ เกณฑ์ในการพิจารณาจะพิจารณาว่า หลังดำเนินการตามแผนนั้นๆ แล้วหน่วยที่ทำการวัดเพิ่มขึ้นหรือไม่ ถ้าเพิ่มแสดงว่า อปท.สามารถดำเนินงานได้ตามแผนที่กำหนด แต่หากว่าหน่วยวัดเท่าเดิม หรือลดลง แสดงว่า อปท.ไม่สามารถดำเนินงานได้ตามแผน

## ๓ ตารางแสดงจำนวนความถี่ และร้อยละของระดับความพึงพอใจต่อผลการดำเนินงานในภาพรวม

ประเด็น	พอใจมาก		พอใจ		ไม่พอใจ		รวม	
	จำนวน (คน)	ร้อยละ	จำนวน (คน)	ร้อยละ	จำนวน (คน)	ร้อยละ	จำนวน (คน)	ร้อยละ
๑) มีการเปิดโอกาสให้ประชาชนมีส่วนร่วมในโครงการ /กิจกรรม								
๒) มีการประชาสัมพันธ์ให้ประชาชนรับรู้ข้อมูลของโครงการ /กิจกรรม								
๓) มีการเปิดโอกาสให้ประชาชนแสดงความคิดเห็นในโครงการ /กิจกรรม								
๔) มีการรายงานผลการดำเนินงานของโครงการ /กิจกรรมต่อสาธารณะ								
๕) มีความโปร่งใสในการดำเนินโครงการ /กิจกรรม								
๖) การดำเนินงานเป็นไปตามระยะเวลาที่กำหนด								
๗) ผลการดำเนินโครงการ /กิจกรรมนำไปสู่การแก้ไขปัญหา								
๘) การแก้ไขปัญหา และการตอบสนองความต้องการของประชาชน								
๙) ประโยชน์ที่ประชาชนได้รับจากการดำเนินโครงการ /กิจกรรม								
<b>ค่าเฉลี่ยระดับความพึงพอใจในภาพรวม</b>								

**เกณฑ์การพิจารณา :** หากสัดส่วนของประชาชนที่พอใจและพอใจมากมีมากกว่าร้อยละ ๕๐ แสดงว่าองค์กรปกครองส่วนท้องถิ่นสามารถดำเนินงานได้บรรลุตามเป้าหมายที่กำหนด แต่ถ้าหากมีร้อยละของประชาชนที่พอใจปานกลางและพอใจมากน้อยกว่าร้อยละ ๕๐ แสดงว่าองค์กรปกครองส่วนท้องถิ่นไม่สามารถดำเนินงานได้บรรลุตามเป้าหมายที่กำหนด